

ΕΛΛΗΝΙΚΗ ΔΗΜΟΚΡΑΤΙΑ  
ΠΕΡΙΦΕΡΕΙΑ ΑΤΤΙΚΗΣ  
ΔΗΜΟΣ ΙΛΙΟΥ  
ΤΕΧΝΙΚΗ ΥΠΗΡΕΣΙΑ



ΕΡΓΟ : ΣΥΝΤΗΡΗΣΗ – ΕΠΙΣΚΕΥΗ ΑΘΛΗΤΙΚΩΝ ΕΓΚΑΤΑΣΤΑΣΕΩΝ  
ΤΟΥ ΔΗΜΟΥ ΕΡΓ. Ζ1/18

## ΤΕΥΧΟΣ ΜΕΛΕΤΗΣ

Α.Μ.: ΟΙΚ 05/2018  
ΠΡΟΫΠ: 74.400,00 € (με Φ.Π.Α.)

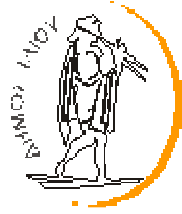

ΕΛΛΗΝΙΚΗ ΔΗΜΟΚΡΑΤΙΑ  
ΝΟΜΟΣ ΑΤΤΙΚΗΣ  
ΔΗΜΟΣ ΙΛΙΟΥ  
ΤΕΧΝΙΚΗ ΥΠΗΡΕΣΙΑ

ΕΡΓΟ : ΣΥΝΤΗΡΗΣΗ – ΕΠΙΣΚΕΥΗ ΑΘΛΗΤΙΚΩΝ  
ΕΓΚΑΤΑΣΤΑΣΕΩΝ ΤΟΥ ΔΗΜΟΥ ΕΡΓ. Ζ1/18  
ΑΡ. ΜΕΛ.: ΟΙΚ 05/2018

## ΠΕΡΙΕΧΟΜΕΝΑ

1. ΤΕΧΝΙΚΗ ΠΕΡΙΓΡΑΦΗ
2. ΠΡΟΥΠΟΛΟΓΙΣΜΟΣ ΜΕΛΕΤΗΣ
3. ΤΙΜΟΛΟΓΙΟ ΜΕΛΕΤΗΣ
4. ΤΕΧΝΙΚΗ ΣΥΓΓΡΑΦΗ ΥΠΟΧΡΕΩΣΕΩΝ (Τ.Σ.Υ.) –  
ΤΕΣΝΙΚΕΣ ΠΡΟΔΙΑΓΡΑΦΕΣ
5. ΕΙΔΙΚΗ ΣΥΓΓΡΑΦΗ ΥΠΟΧΡΕΩΣΕΩΝ (Ε.Σ.Υ.)
6. ΦΑΚΕΛΟΣ ΑΣΦΑΛΕΙΑΣ ΚΑΙ ΥΓΕΙΑΣ (Φ.Α.Υ.)
7. ΣΧΕΔΙΟ ΑΣΦΑΛΕΙΑΣ ΚΑΙ ΥΓΕΙΑΣ (Σ.Α.Υ.)

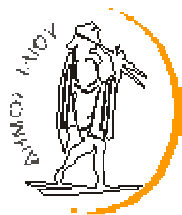

ΕΛΛΗΝΙΚΗ ΔΗΜΟΚΡΑΤΙΑ  
ΝΟΜΟΣ ΑΤΤΙΚΗΣ  
ΔΗΜΟΣ ΙΛΙΟΥ  
ΤΕΧΝΙΚΗ ΥΠΗΡΕΣΙΑ

ΕΡΓΟ : ΣΥΝΤΗΡΗΣΗ – ΕΠΙΣΚΕΥΗ ΑΘΛΗΤΙΚΩΝ  
ΕΓΚΑΤΑΣΤΑΣΕΩΝ ΤΟΥ ΔΗΜΟΥ ΕΡΓ. Ζ1/18  
ΑΡ. ΜΕΛ.: ΟΙΚ 05/2018

## ΤΕΧΝΙΚΗ ΠΕΡΙΓΡΑΦΗ

ΕΛΛΗΝΙΚΗ ΔΗΜΟΚΡΑΤΙΑ  
ΝΟΜΟΣ ΑΤΤΙΚΗΣ  
ΔΗΜΟΣ ΙΛΙΟΥ  
ΤΕΧΝΙΚΗ ΥΠΗΡΕΣΙΑ

ΕΡΓΟ : ΣΥΝΤΗΡΗΣΗ – ΕΠΙΣΚΕΥΗ ΑΘΛΗΤΙΚΩΝ  
ΕΓΚΑΤΑΣΤΑΣΕΩΝ ΤΟΥ ΔΗΜΟΥ ΕΡΓ. Ζ1/18  
ΑΡ. ΜΕΛ.: ΟΙΚ 05/2018

## ΤΕΧΝΙΚΗ ΠΕΡΙΓΡΑΦΗ

### **Περίληψη του αντικειμένου του έργου**

Η παρούσα μελέτη με τίτλο: «ΣΥΝΤΗΡΗΣΗ - ΕΠΙΣΚΕΥΗ ΑΘΛΗΤΙΚΩΝ ΕΓΚΑΤΑΣΤΑΣΕΩΝ ΤΟΥ ΔΗΜΟΥ ΕΡΓ. Ζ1/18» συντάχθηκε όπως προβλέπεται στο Τεχνικό Πρόγραμμα έτους 2018 του Δήμου Ιλίου.

Βασικός της στόχος είναι η αντιμετώπιση των σημαντικότερων προβλημάτων φθοράς στα υφιστάμενα κτίρια των αθλητικών εγκαταστάσεων πέριξ των υπό συντήρηση γηπέδων αλλά και των γηπέδων λόγω φθορών που εμφανίζονται σε καθημερινή βάση.

Η συντήρησή τους κρίνεται απαραίτητη, αφού ένα μη συντηρημένο γήπεδο, εγκυμονεί κινδύνους για τους χρήστες, προκαλείται αλλοίωση στα τεχνικά χαρακτηριστικά, δεν είναι ελκυστικό και αποτρέπει τους συμμετέχοντες από την μακροχρόνια χρήση των εγκαταστάσεων, μπορεί να προσελκύσει βανδαλισμούς και μειώνεται σημαντικά ο χρόνος της ζωής του.

Από τα παραπάνω γίνεται αντιληπτό ότι η σωστή συντήρηση των γηπέδων και των αθλητικών εγκαταστάσεων γενικότερα είναι θεμελιώδης για λόγους ασφάλειας, λειτουργικής απόδοσης, αισθητικής και διάρκειας ζωής.

Πρέπει να τονιστεί ότι οι εργασίες επισκευών στις αθλητικές εγκαταστάσεις θα πρέπει να γίνονται άμεσα (πολλές φορές και αυθημερόν) διότι πολλές φθορές μπορεί να κριθούν και επικίνδυνες για την ασφάλεια των ατόμων που αθλούνται στους συγκεκριμένους χώρους. Η αποκατάσταση των φθορών θα πρέπει να γίνεται με τρόπο αποτελεσματικό έτσι ώστε να εξασφαλίζεται η εύρυθμη και ομαλή λειτουργία των αθλητικών εγκαταστάσεων, χωρίς να τίθεται σε κίνδυνο η υγεία και η ζωή των αθλουμένων και του προσωπικού που εργάζεται στους συγκεκριμένους χώρους.

Γι' αυτό τον λόγο ο ανάδοχος υποχρεούται να εκτελεί τις απαιτούμενες εργασίες άμεσα. Αυτό θα γίνεται αφού λάβει με οποιοδήποτε μέσο (όπως τηλεομοιοτυπία, ηλεκτρονικό ταχυδρομείο, ταχυδρομική επιστολή, ακόμη και προφορικά σε επείγουσες περιπτώσεις), από την Υπηρεσία επίβλεψης του εν λόγω έργου τον πίνακα εργασιών, κάνοντας κατά περίπτωση χρήση συνεργείων της απαιτούμενης ειδικότητας.

Με την ολοκλήρωση της εκάστοτε εργασίας ο ανάδοχος θα πρέπει να προσκομίζει φωτογραφίες και αναλυτικές προμετρήσεις στην Υπηρεσία.

Αναλυτική προμέτρηση των επεμβάσεων δεν αναγράφεται. Πρόκειται για έργο συντήρησης<sup>1</sup> που η προμέτρηση των εργασιών είναι δύσκολη έως αδύνατη και ο προϋπολογισμός δεν περιλαμβάνει ποσότητες των επιμέρους εργασιών αλλά μόνο την κατ' εκτίμηση δαπάνη του συνόλου κάθε ομάδας ομοειδών εργασιών και το γενικό σύνολο (Ν.4412/2016 άρθρο 53 παρ. 7.ι).

---

<sup>1</sup> περίπτωση εφαρμογής άρθρου 125 του Ν.4412/2016

**Το έργο προς υλοποίηση**

Αναλυτικά το είδος των εργασιών περιγράφεται στο τιμολόγιο της μελέτης. Πρόκειται να εκτελεστούν οι παρακάτω εργασίες ενδεικτικά και όχι περιοριστικά:

- Επισκευές περιφράξεων
- Καθαιρέσεις στοιχείων κατασκευών από οπλισμένο σκυρόδεμα, πλακοστρώσεων, επιστρώσεων τοίχων, επιχρισμάτων, μεταλλικών κατασκευών.
- Αποξηλώσεις ξύλινων ή σιδηρών κουφωμάτων
- Σκυροδέματα μικρών έργων
- Οπτοπλινθοδομές
- Διαζώματα (σενάζ) από ελαφρά οπλισμένο σκυρόδεμα
- Εσωτερικά τοιχοπετάσματα
- Θύρες ξύλινες ή υαλόθυρες
- Επισκευή υπαρχόντων υαλοστασίων αλουμινίου
- Επιχρίσματα τριπτά – τριβιδιστά
- Επιστρώσεις δαπέδων με κεραμικά πλακίδια
- Επενδύσεις τοίχων
- Προστατευτικές επενδύσεις θυροφύλλων από φύλλο αλουμινίου
- Σπατουλάρισμα, ελαιοχρωματισμοί, χρωματισμοί επιφανειών γυψοσανίδων και επί εσωτερικών επιφανειών επιχρισμάτων
- Καθρέπτες
- Στεγανοποιήσεις
- Τάπητας γηπέδων

καθώς και κάθε άλλη εργασία που θα κριθεί αναγκαία για την πλήρη και σωστή κατασκευή του πιο πάνω έργου.

Οι εργασίες που περιλαμβάνονται στο ανωτέρω έργο θα κατανεμηθούν σε διάφορες αθλητικές εγκαταστάσεις του Δήμου όπου απαιτηθεί.

Επισημαίνεται ότι, σε κάθε περίπτωση ο Ανάδοχος είναι υποχρεωμένος να συμμορφωθεί πλήρως με τους όρους που περιγράφονται στα συμβατικά τεύχη-σχέδια της μελέτης του εν λόγω έργου καθώς και στις κατά περίπτωση εκδιδόμενες εντολές και οδηγίες του ΚτΕ.

Το έργο θα εκτελεσθεί σύμφωνα με τις κείμενες διατάξεις περί δημοσίων έργων όπως τροποποιήθηκαν και ισχύουν, όπως το Ν.4412/2016 (ΦΕΚ 147Α/8-08-2016) «Δημόσιες Συμβάσεις Έργων, Προμηθειών και Υπηρεσιών (προσαρμογή στις Οδηγίες 2014/24/ΕΕ και 2014/25/ΕΕ)», τις συμπληρωματικές διατάξεις και εγκυκλίους που είναι σε ισχύ, όσων άρθρων του Ν.3669/2008 παραμένουν εν ισχύ, καθώς και τις λοιπές διατάξεις που αναφέρονται ρητά ή απορρέουν από τα οριζόμενα στα συμβατικά τεύχη της παρούσας εργολαβίας και γενικότερα κάθε διάταξη (Νόμος, Διάταγμα, Υπ. Απόφαση) και ερμηνευτική εγκύκλιος που διέπει την ανάθεση και εκτέλεση του έργου της παρούσας σύμβασης, έστω και αν δεν αναφέρονται ρητά.

Σε περίπτωση ασυμφωνίας στο περιεχόμενο ενός εκ των συμβατικών τευχών και των ισχυόντων κανονισμών και προδιαγραφών, θα εφαρμόζονται οι ισχύοντες κανονισμοί και προδιαγραφές καθώς και κάθε άλλη διάταξη που θα ισχύει κατά την ημερομηνία δημοσίευσης της Περίληψης Διακήρυξης της Δημοπρασίας και ο ανάδοχος είναι υποχρεωμένος να συμμορφωθεί χωρίς αντιρρήσεις και χωρίς να δικαιούται να προβάλει οποιαδήποτε απαίτηση για αποζημίωση από αυτήν την αιτία.

Η διάρκεια του έργου είναι **έξι (6)** ημερολογιακοί μήνες.

Ο προϋπολογισμός του έργου ανέρχεται στο ποσό των 74.400,00 € με ΦΠΑ. Η χρηματοδότηση για την κατασκευή του έργου προέρχεται από ΣΑΤΑ Δήμου Ιλίου. Το έργο θα εκτελεστεί με εργολαβία σύμφωνα με τις διατάξεις του Ν.4412/16.

ΙΛΙΟΝ 23/11/2018  
**ΟΙ ΣΥΝΤΑΞΑΣΑ**

ΙΛΙΟΝ 23/11/2018  
**ΕΛΕΓΧΘΗΚΕ**  
Η Αναπληρώτρια Προϊσταμένη  
Τμήματος Μελετών

ΙΛΙΟΝ 23/11/2018  
**ΘΕΩΡΗΘΗΚΕ**  
Η Προϊσταμένη Διεύθυνσης Τ.Υ

**Μαρία Παπαζήση**  
Πολιτικός Μηχανικός

**Μαρία Στρατουδάκη**  
Τοπογράφος Μηχανικός

**Αγγελική Δημητρακοπούλου**  
Αρχιτέκτων Μηχανικός

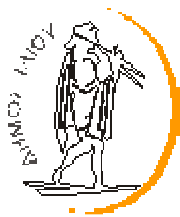

ΕΛΛΗΝΙΚΗ ΔΗΜΟΚΡΑΤΙΑ  
ΝΟΜΟΣ ΑΤΤΙΚΗΣ  
ΔΗΜΟΣ ΙΛΙΟΥ  
ΤΕΧΝΙΚΗ ΥΠΗΡΕΣΙΑ

ΕΡΓΟ : ΣΥΝΤΗΡΗΣΗ – ΕΠΙΣΚΕΥΗ ΑΘΛΗΤΙΚΩΝ  
ΕΓΚΑΤΑΣΤΑΣΕΩΝ ΤΟΥ ΔΗΜΟΥ ΕΡΓ. Ζ1/18  
ΑΡ. ΜΕΛ.: ΟΙΚ 05/2018

## ΠΡΟΫΠΟΛΟΓΙΣΜΟΣ

ΠΡΟΫΠΟΛΟΓΙΣΜΟΣ ΜΕΛΕΤΗΣ

Α/Α	Είδος Εργασιών	Κωδικός Άρθρου	Κωδικός Αναθεώρησης	Α.Τ.	Μον. Μετρ.	Ποσότητα	Τιμή Μονάδας (Ευρώ)	Δαπάνη (Ευρώ)	
								Μερική Δαπάνη	Ολική Δαπάνη
[1]	[2]	[3]	[4]	[5]	[6]	[7]	[8]	[9]	[10]
<b>1. ΟΙΚΟΔΟΜΙΚΕΣ ΕΡΓΑΣΙΕΣ</b>									
1	Περίφραξη με συρματόπλεγμα ρομβοειδούς ή τετραγωνικής οπής, ύψους 2,00μ	ΝΑΟΙΚ Ν\11.12	ΥΔΡ 6812	1	m		12,00		
2	Καθαίρεσεις πλινθοδομών , με τη φορτοεκφόρτωση και τη μεταφορά αυτών σε οποιαδήποτε απόσταση.	ΝΑΟΙΚ Ν\22.04	ΟΙΚ 2222	2	m3		24,40		
3	Εκσκαφή θεμελίων και τάφρων χωρίς τη χρήση μηχανικών μέσων σε εδάφη γαιώδη-ημιβραχώδη	ΝΑΟΙΚ 20.04.01	ΟΙΚ 2122	3	m3		27,60		
4	Εκσκαφή θεμελίων και τάφρων με χρήση μηχανικών μέσων σε εδάφη γαιώδη-ημιβραχώδη	ΝΑΟΙΚ 20.05.01	ΟΙΚ 2124	4	m3		13,60		
5	Επίχωση με προϊόντα εκσκαφών, εκβραχισμών ή κατεδαφίσεων	ΝΑΟΙΚ 20.10	ΟΙΚ 2162	5	m3		13,60		
6	Χειρωνακτική διακίνηση προϊόντων εκσκαφών και κατεδαφίσεων	ΝΑΟΙΚ 20.40	ΟΙΚ 2177	6	tonx10 m		5,00		
7	Καθαίρεση στοιχείων κατασκευών από οπλισμένο σκυρόδεμα, με εφαρμογή συνήθων μεθόδων καθαίρεσης	ΝΑΟΙΚ 22.15.01	ΟΙΚ 2226	7	m3		59,60		
8	Καθαίρεση πλακοστρώσεων δαπέδων παντός τύπου και οποιουδήποτε πάχους, χωρίς να καταβάλλεται προσοχή για την εξαγωγή ακεραίων πλακών, με την φορτοεκφόρτωση και τη μεταφορά των προϊόντων καθαίρεσης	ΝΑΟΙΚ Ν\22.20.01	ΟΙΚ 2236	8	m2		16,66		
9	Καθαίρεση επιστρώσεων τοίχων παντός τύπου με την φορτοεκφόρτωση και τη μεταφορά των προϊόντων καθαίρεσης	ΝΑΟΙΚ Ν\22.21.01	ΟΙΚ 2238	9	m2		13,66		
10	Καθαίρεση επιχρισμάτων	ΝΑΟΙΚ 22.23	ΟΙΚ 2252	10	m2		5,00		
11	Αποξήλωση ξυλίνων ή σιδηρών κουφωμάτων	ΝΑΟΙΚ 22.45	ΟΙΚ 2275	11	m2		15,00		
12	Καθαίρεση μεταλλικών κατασκευών	ΝΑΟΙΚ 22.56	ΟΙΚ 6102	12	kg		0,30		
13	Σκυροδέματα μικρών έργων για κατασκευές από σκυρόδεμα κατηγορίας C16/20	ΝΑΟΙΚ 32.05.04	ΟΙΚ 3214	13	m3		95,00		
14	Οπτοπλινθοδομές με διακένους τυποποιημένους οπτοπλίνθους 9x12x19 cm, πάχους 1/2 πλίνθου (δρομικοί τοίχοι)	ΝΑΟΙΚ 46.10.02	ΟΙΚ 4662.1	14	m2		20,00		
15	Οπτοπλινθοδομές με διακένους τυποποιημένους οπτοπλίνθους 9x12x19 cm, πάχους 1 (μιάς) πλίνθου (μπατικοί τοίχοι)	ΝΑΟΙΚ 46.10.04	ΟΙΚ 4664.1	15	m2		30,00		
<b>Σε μεταφορά</b>									



Α/Α	Είδος Εργασιών	Κωδικός Άρθρου	Κωδικός Αναθεώρησης	Α.Τ.	Μον. Μετρ.	Ποσότητα	Τιμή Μονάδας (Ευρώ)	Δαπάνη (Ευρώ)	
								Μερική Δαπάνη	Ολική Δαπάνη
[1]	[2]	[3]	[4]	[5]	[6]	[7]	[8]	[9]	[10]
<b>Από μεταφορά</b>									
16	Διαζώματα (σενάζ) από ελαφρά οπλισμένο σκυρόδεμα γραμμικά μπατικών τοίχων	ΝΑΟΙΚ 49.01.02	ΟΙΚ 3213	16	m		17,50		
17	Εσωτερικά τοιχοπετάσματα, οιοδήποτε σχήματος, με μεταλλικό σκελετό, επένδυση με ανθυγρά γυψοσανίδα (1+1) και ενδιάμεση μόνωση. Τοίχος αμφίπλευρα μονής ανθυγρής γυψοσανίδας επί μεταλλικού σκελετού και ενδιάμεση μόνωση από πλάκες πετροβάμβακα ή φυσικού ορυκτοβάμβακα, πάχους 50mm	ΝΑΟΙΚ Ν150.10	ΟΙΚ 4713	17	m2		45,10		
18	Θύρες ξύλινες πρεσσαριστές με κάσσα δρομική, πλάτους έως 13 cm	ΝΑΟΙΚ 54.46.01	ΟΙΚ 5446.1	18	m2		105,00		
19	Θύρες ξύλινες πρεσσαριστές με κάσσα μπατική, πλάτους έως 23 cm	ΝΑΟΙΚ 54.46.02	ΟΙΚ 5446.2	19	m2		110,00		
20	Θύρες ξύλινες πρεσσαριστές με κάσσα 9x9 cm, περιθώρια 2x5,5 cm και στις δύο όψεις και αρμοκάλυπτρα φύλλων 2x5 cm.	ΝΑΟΙΚ 54.46.03	ΟΙΚ 5448.1	20	m2		95,00		
21	Ξύλινες κάσσες σε δρομικές οπτοπλινθοδομές	ΝΑΟΙΚ 54.86	ΟΙΚ 5446.1	21	m		15,00		
22	Ξύλινες κάσσες σε μπατικές οπτοπλινθοδομές	ΝΑΟΙΚ 54.88	ΟΙΚ 5446.1	22	m		25,00		
23	Ξύλινες ψευτόκασσες τοίχων, δρομικών τοίχων	ΝΑΟΙΚ 54.90.01	ΟΙΚ 5446.1	23	m		10,00		
24	Ξύλινες ψευτόκασσες τοίχων, μπατικών τοίχων	ΝΑΟΙΚ 54.90.02	ΟΙΚ 5446.1	24	m		15,00		
25	Κατασκευή σιδηρών εσχάρων φωταγωγών υπογείων (cour anglaises)	ΝΑΟΙΚ 61.23	ΟΙΚ 6123	25	kg		3,00		
26	Θύρες σιδηρές πολυσύνθετου σχεδίου από ευθύγραμμες, καμπύλες ή και ελικοειδείς ράβδους	ΝΑΟΙΚ 62.23	ΟΙΚ 6223	26	kg		8,50		
27	Γαλόθυρες σιδηρές μονόφυλλες ή δίφυλλες	ΝΑΟΙΚ 62.28	ΟΙΚ 6228	27	kg		8,00		
28	Θύρες μεταλλικές, τυποποιημένες, βιομηχανικής προέλευσης	ΝΑΟΙΚ Ν162.50	ΟΙΚ 6236	28	m2		200,00		
29	Περίφραξη από γαλβανισμένους σιδηροσωλήνες και συρματοπλεγμα	ΝΑΟΙΚ Ν164.16.03	ΟΙΚ 6418	29	m		60,00		
30	Σιδηροσωλήνες κιγκλιδωμάτων γαλβανισμένοι, Φ 2 "	ΝΑΟΙΚ 64.26.03	ΟΙΚ 6428	30	MM		11,00		
31	Προστατευτικές επενδύσεις θυροφύλλων από φύλλο αλουμινίου	ΝΑΟΙΚ 65.32	ΟΙΚ 6532	31	m2		40,00		
32	Επισκευή υπαρχόντων υαλοστασίων αλουμινίου	ΝΑΟΙΚ Ν165.42	ΟΙΚ 6542	32	m2		10,00		
33	Μηχανισμοί ανάκλισης υπαρχόντων κουφωμάτων αλουμινίου	ΝΑΟΙΚ Ν165.42.1	ΟΙΚ 6542	33	TEM		20,00		
34	Ντίζα χειρισμού φεγγίτη	ΝΑΟΙΚ Ν165.42.2	ΟΙΚ 6542	34	TEM		75,00		
<b>Σε μεταφορά</b>									

Α/Α	Είδος Εργασιών	Κωδικός Άρθρου	Κωδικός Αναθεώρησης	Α.Τ.	Μον. Μετρ.	Ποσότητα	Τιμή Μονάδας (Ευρώ)	Δαπάνη (Ευρώ)	
								Μερική Δαπάνη	Ολική Δαπάνη
[1]	[2]	[3]	[4]	[5]	[6]	[7]	[8]	[9]	[10]
<b>Από μεταφορά</b>									
35	Επιχρίσματα τριπτά - τριβιδιστά με μαρμαροκονίαμα	ΝΑΟΙΚ 71.31	ΟΙΚ 7131	35	m2		10,00		
36	Επιστεγάσεις με γαλβανισμένη λαμαρίνα, επίπεδη, πάχους 1,00 mm	ΝΑΟΙΚ 72.31.02	ΟΙΚ 7231	36	m2		13,00		
37	Επιστρώσεις με πλάκεςτσιμέντου, πλευράς 21 - 30 cm	ΝΑΟΙΚ 73.16.01	ΟΙΚ 7317	37	m2		15,00		
38	Επιστρώσεις δαπέδων με κεραμικά πλακίδια, GROUP 4, διαστάσεων 20x20 cm	ΝΑΟΙΚ 73.33.01	ΟΙΚ 7331	38	m2		28,00		
39	Επιστρώσεις δαπέδων με κεραμικά πλακίδια, GROUP 4, διαστάσεων 30x30 cm	ΝΑΟΙΚ 73.33.02	ΟΙΚ 7331	39	m2		30,00		
40	Επιστρώσεις δαπέδων με κεραμικά πλακίδια, GROUP 4, διαστάσεων 40x40 cm	ΝΑΟΙΚ 73.33.03	ΟΙΚ 7331	40	m2		32,00		
41	Επενδύσεις τοίχων με κεραμικά πλακίδια GROUP 1, διαστάσεων 20x20 cm	ΝΑΟΙΚ 73.34.01	ΟΙΚ 7326.1	41	m2		30,00		
42	Επενδύσεις τοίχων με κεραμικά πλακίδια GROUP 1, διαστάσεων 30x30 cm	ΝΑΟΙΚ 73.34.02	ΟΙΚ 7326.1	42	m2		32,00		
43	Περιθώρια (σοβατεπιά) από κεραμικά πλακίδια	ΝΑΟΙΚ 73.35	ΟΙΚ 7326.1	43	MM		4,00		
44	Επιστρώσεις δαπέδων και περιθώρια με τσιμεντοκονίαμα ή με τσιμεντο-ασβεστο-κονίαμα σε δύο στρώσεις, πάχους 2,0 cm	ΝΑΟΙΚ 73.37.01	ΟΙΚ 7337	44	m2		13,00		
45	Επιστρώσεις δαπέδων και περιθώρια με τσιμεντοκονίαμα ή με τσιμεντο-ασβεστο-κονίαμα σε δύο στρώσεις, πάχους 1,5 cm	ΝΑΟΙΚ 73.37.02	ΟΙΚ 7338	45	m2		11,00		
46	Περιθώρια δώματος (λούκια)	ΝΑΟΙΚ 73.47	ΟΙΚ 7347	46	MM		8,00		
47	Καθρέπτες επιτοίχιοι χώρων υγιεινής από επαγωγωμένους απρόσβλητους από την υγρασίας υαλοπίνακες ασφαλείας πάχους 6mm μπιζουτέ	ΝΑΟΙΚ Ν176.22	ΟΙΚ 7609.2	47	m2		70,96		
48	Σπατουλάρισμα προετοιμασμένων επιφανειών, επιφανειών επιχρισμάτων ή σκυροδεμάτων	ΝΑΟΙΚ 77.17.01	ΟΙΚ 7737	48	m2		3,00		
49	Χρωματισμοί επί εσωτερικών επιφανειών επιχρισμάτων ή σκυροδέματος με χρήση χρωμάτων υδατικής διασποράς, ακρυλικής στυρενιοακρυλικής ή πολυβινυλικής βάσεως	ΝΑΟΙΚ Ν177.80.01	ΟΙΚ 7785.1	49	m2		9,00		
50	Χρωματισμοί επί εξωτερικών επιφανειών επιχρισμάτων ή σκυροδέματος με χρήση χρωμάτων υδατικής διασποράς, ακρυλικής στυρενιοακρυλικής ή πολυβινυλικής βάσεως	ΝΑΟΙΚ Ν177.80.02	ΟΙΚ 7785.1	50	m2		10,10		
<b>Σε μεταφορά</b>									

Α/Α	Είδος Εργασιών	Κωδικός Άρθρου	Κωδικός Αναθεώρησης	Α.Τ.	Μον. Μετρ.	Ποσότητα	Τιμή Μονάδας (Ευρώ)	Δαπάνη (Ευρώ)	
								Μερική Δαπάνη	Ολική Δαπάνη
[1]	[2]	[3]	[4]	[5]	[6]	[7]	[8]	[9]	[10]
<b>Από μεταφορά</b>									
51	Χρωματισμοί επιφανειών γυψοσανίδων με χρώμα υδατικής διασποράς ακρυλικής ή βινυλικής ή στυρενιο- ακρυλικής βάσεως νερού, με σπατουλάρισμα της γυψοσανίδας	ΝΑΟΙΚ 77.84.02	ΟΙΚ 7786.1	51	m2		11,00		
52	Ανακαίνιση παλαιών χρωματισμένων επιφανειών με διπλή στρώση	ΝΑΟΙΚ 77.91	ΟΙΚ 7791	52	m2		4,50		
53	Επάλειψη επιφανειών σκυροδέματος με ελαστομερές ασφαλτικό	ΝΑΟΙΚ 79.02	ΟΙΚ 7902	53	m2		2,00		
54	Επιστρώσεις με συνθετικές μεμβράνες, μεμβράνη PVC - P με ενίσχυση από συνθετικές ίνες	ΝΑΟΙΚ 79.12.02	ΟΙΚ 7912	54	m2		15,00		
55	Επίστρωση με φύλλα πολυαιθυλενίου πάχους 0,6mm	ΝΑΟΙΚ Ν179.16.01	ΟΙΚ 7914	55	m2		1,35		
56	Προστασία στεγανωτικής μεμβράνης με στραντζαριστή γαλβανισμένη λαμαρίνα	ΝΑΟΙΚ Ν179.17	ΟΙΚ 7244	56	MM		2,80		
57	Επίστρωση με στεγανωτικό υλικό πολουρεθανικής βάσεως ενός συστατικού (τύπου Hyperdesmo)	ΝΑΟΙΚ Ν179.70.02	ΟΙΚ 7744	57	m2		16,70		
58	Καθρέπτης ανακλινόμενος ΑΜΕΑ	ΝΑΟΙΚ Α176.01.ΣΧ	ΟΙΚ 7601	58	ΤΕΜ		70,58		
59	Εσχάρα ορειχάλκινη δαπέδου διαμέτρου Φ125.	ΑΤΗΕ 8046.ΠΑ2	ΗΛΜ 8	59	ΤΕΜ		10,67		
60	Αποξήλωση τάπητα γηπέδου μπάσκετ και κατασκευή νέου ακριλικού τάπητα	ΝΑΟΙΚ Ν173.97.2	ΟΙΚ 7397	60	m2		29,50		
61	Σχάρες απορροής υδάτων	ΝΑΟΙΚ Ν161.23	ΟΙΚ 6123	61	MM		26,00		
<b>Σύνολο : 1. ΟΙΚΟΔΟΜΙΚΕΣ ΕΡΓΑΣΙΕΣ</b>									<b>44.000,00</b>
<b>Άθροισμα</b>									<b>44.000,00</b>
Προστίθεται ΓΕ & ΟΕ								18,00%	<b>7.920,00</b>
<b>Άθροισμα</b>									<b>51.920,00</b>
Απρόβλεπτα								15,00%	<b>7.788,00</b>
<b>Άθροισμα</b>									<b>59.708,00</b>
Πρόβλεψη αναθεώρησης									<b>292,00</b>
<b>Άθροισμα</b>									<b>60.000,00</b>
ΦΠΑ								24,00%	<b>14.400,00</b>
<b>ΓΕΝΙΚΟ ΣΥΝΟΛΟ</b>									<b>74.400,00</b>

ΙΛΙΟΝ 23/11/2018  
ΟΙ ΣΥΝΤΑΞΑΣΑ

ΙΛΙΟΝ 23/11/2018  
ΕΛΕΓΧΘΗΚΕ  
Η Αναπληρώτρια Προϊσταμένη  
Τμήματος Μελετών

ΙΛΙΟΝ 23/11/2018  
ΘΕΩΡΗΘΗΚΕ  
Η Προϊσταμένη Διεύθυνσης Τ.Υ

Μαρία Παπαζήση  
Πολιτικός Μηχανικός

Μαρία Στρατουδάκη  
Τοπογράφος Μηχανικός

Αγγελική Δημητρακοπούλου  
Αρχιτέκτων Μηχανικός

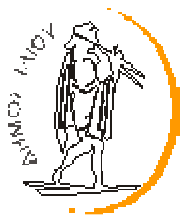

ΕΛΛΗΝΙΚΗ ΔΗΜΟΚΡΑΤΙΑ  
ΝΟΜΟΣ ΑΤΤΙΚΗΣ  
ΔΗΜΟΣ ΙΛΙΟΥ  
ΤΕΧΝΙΚΗ ΥΠΗΡΕΣΙΑ

ΕΡΓΟ : ΣΥΝΤΗΡΗΣΗ – ΕΠΙΣΚΕΥΗ ΑΘΛΗΤΙΚΩΝ  
ΕΓΚΑΤΑΣΤΑΣΕΩΝ ΤΟΥ ΔΗΜΟΥ ΕΡΓ. Ζ1/18  
ΑΡ. ΜΕΛ.: ΟΙΚ 05/2018

**ΤΙΜΟΛΟΓΙΟ ΜΕΛΕΤΗΣ**

μ μ : 2012

## ΤΙΜΟΛΟΓΙΟ ΜΕΛΕΤΗΣ (ΓΕΝΙΚΟ)

### 1. ΓΕΝΙΚΟΙ ΟΡΟΙ

Αντικείμενο του παρόντος τιμολογίου είναι ο καθορισμός τιμών μονάδος των εργασιών, που είναι απαραίτητες για την έντεχνη ολοκλήρωση του Έργου, όπως προδιαγράφεται στα λοιπά Τεύχη Δημοπράτησης που ορίζονται στη Διακήρυξη.

1. Οι τιμές μονάδας του παρόντος Τιμολογίου αναφέρονται σε μονάδες πλήρως περαιωμένων εργασιών, όπως περιγράφονται αναλυτικά παρακάτω, οι οποίες θα εκτελεστούν στην περιοχή του Έργου. Οι τιμές μονάδος περιλαμβάνουν όλες τις δαπάνες που αναφέρονται στην περιγραφή των εργασιών, καθώς και όσες απαιτούνται για την πλήρη και έντεχνη εκτέλεση των εργασιών, σύμφωνα και με τα λοιπά Τεύχη Δημοπράτησης.

Καμιά αξίωση ή αμφισβήτηση δεν μπορεί να θεμελιωθεί, ως προς το είδος και την απόδοση των μηχανημάτων, τις ειδικότητες και τον αριθμό του εργατοτεχνικού προσωπικού και την δυνατότητα χρησιμοποίησης ή μη μηχανικών μέσων, εκτός αν άλλως ορίζεται στα άρθρα του παρόντος.

Σύμφωνα με τα παραπάνω, με τις τιμές μονάδος του παρόντος Τιμολογίου προκύπτει το προϋπολογιζόμενο άμεσο κόστος του Έργου, δηλαδή το συνολικό κόστος των επί μέρους εργασιών ή λειτουργιών, οι οποίες συνθέτουν το φυσικό αντικείμενο του Έργου. Στις τιμές μονάδος αυτές, ενδεικτικά και όχι περιοριστικά, περιλαμβάνονται τα κάτωθι:

- 1.1 Κάθε είδους επιβάρυνση των ενσωματωμένων υλικών από φόρους, τέλη, δασμούς, έξοδα εκτελωνισμού, ειδικούς φόρους κ.λπ., πλην του Φ.Π.Α. Ο Ανάδοχος δεν απαλλάσσεται από τα τέλη διοδίων των κάθε είδους μεταφορικών του μέσων.
- 1.2 Οι δαπάνες προμήθειας των πάσης φύσεως, ενσωματωμένων και μη, κυρίων και βοηθητικών υλικών, μεταφοράς τους στις θέσεις εκτέλεσης των εργασιών, αποθήκευσης, φύλαξης, επεξεργασίας τους (αν απαιτείται) και προσέγγισής τους, με τις απαιτούμενες φορτοεκφορτώσεις, τις ασφαλίσσεις των μεταφορών, τις σταλίες των μεταφορικών μέσων και τις απαιτούμενες πλάγιες μεταφορές, εκτός των ειδικών περιπτώσεων, που η μεταφορά πληρώνεται ιδιαίτερως με αντίστοιχα άρθρα του Τιμολογίου.

Ομοίως οι δαπάνες για την φορτοεκφόρτωση και μεταφορά (με την σταλία μεταφορικών μέσων) των πλεοναζόντων ή/και ακατάλληλων προϊόντων εκσκαφών και λοιπών υλικών, σε κατάλληλους χώρους απόρριψης, λαμβανομένων υπόψη των ισχυόντων Περιβαλλοντικών Όρων, σύμφωνα με την Ε.Σ.Υ. και τους λοιπούς όρους δημοπράτησης.

Το κόστος υποδοχής σε αποδεκτούς χώρους, των αποβλήτων από εκσκαφές, κατασκευές και κατεδαφίσεις (ΑΕΚΚ), όπως αυτά καθορίζονται στην ΚΥΑ 36259/1757/Ε103/2010 (ΦΕΚ 1312Β/2010) και εξειδικεύονται με την Εγκύκλιο αρ. πρωτ. οικ 4834/25-1-2013 του Υπουργείου Περιβάλλοντος Ενέργειας και Κλιματικής Αλλαγής, δεν περιλαμβάνεται στις αντίστοιχες τιμές του τιμολογίου.

Ως «κόστος υποδοχής σε αποδεκτούς χώρους» νοείται το κόστος χρήσης του συγκεκριμένου χώρου από την παράδοση των υλικών αυτών και την επέκεινα διαχείρισή τους.

- 1.3 Οι δαπάνες μισθών, ημερομισθίων, υπερωριών, υπερεργασιών, ασφαλιστικών εισφορών (στο ΙΚΑ., σε ασφαλιστικές εταιρείες, ή σε άλλους ημεδαπούς ή/και αλλοδαπούς ασφαλιστικούς οργανισμούς κλπ.), δώρων

εορτών, επιδομάτων που καθορίζονται από τις ισχύουσες εκάστοτε Συλλογικές Συμβάσεις Εργασίας (αδείας, οικογενειακού, θέσεως, ανθυγιεινής εργασίας, εξαιρέσιμων αργιών κ.λπ.), νυκτερινής απασχόλησης (πλην των έργων που η εκτέλεση τους προβλέπεται κατά τις νυκτερινές ώρες και τιμολογούνται ιδιαίτερω) κ.λπ., του πάσης φύσεως προσωπικού (εργατοτεχνικού όλων των ειδικοτήτων οδηγών και χειριστών οχημάτων και μηχανημάτων, τεχνιτών συνεργείων, επιστημονικού προσωπικού και των επιστατών με εξειδικευμένο αντικείμενο, ημεδαπού ή αλλοδαπού που απασχολείται για την κατασκευή του έργου, επί τόπου ή οπουδήποτε αλλού.

- 1.4 Οι κάθε είδους δαπάνες για την εγκατάσταση, εξοπλισμό και λειτουργία εργοταξιακού εργαστηρίου, εάν προβλέπεται, την λήψη και μεταφορά των δοκιμών και την εκτέλεση ελέγχων και δοκιμών, είτε στο εργοταξιακό εργαστήριο ή σε κρατικό ή σε ιδιωτικό της εγκρίσεως της Υπηρεσίας, σύμφωνα με τους όρους δημοπράτησης.
- 1.5 Οι δαπάνες εγκατάστασης και λειτουργίας μονάδων παραγωγής προκατασκευασμένων στοιχείων, εφ' όσον προβλέπονται από τους όρους δημοπράτησης, συγκροτημάτων παραγωγής θραυστών υλικών (σπαστηροτριβείο), σκυροδέματος, ασφαλομιγμάτων κ.λπ., στον εργοταξιακό χώρο ή εκτός αυτού.

Στις δαπάνες αυτές περιλαμβάνονται: η εξασφάλιση του απαιτούμενου χώρου, η κατασκευή των υποδομών, κτιριακών και λοιπών έργων των μονάδων, η εγκατάσταση του απαιτούμενου κατά περίπτωση εξοπλισμού, οι λειτουργικές δαπάνες πάσης φύσεως, οι φορτοεκφορτώσεις και μεταφορές των πρώτων υλών στην μονάδα και των παραγομένων προϊόντων μέχρι τις θέσεις ενσωμάτωσής τους στο Έργο, καθώς και η αποσυναρμολόγηση των εγκαταστάσεων μετά το πέρας των εργασιών, η καθαίρεση των υποδομών τους (βάσεις, τοιχία κ.λπ. κατασκευές από σκυρόδεμα ή οποιοδήποτε άλλο υλικό) και αποκατάστασης του χώρου σε βαθμό αποδεκτό από την Υπηρεσία και σύμφωνα με τους ισχύοντες Περιβαλλοντικούς όρους.

Οι ως άνω όροι για την αποξήλωση των μονάδων και αποκατάσταση των χώρων έχουν εφαρμογή στις ακόλουθες περιπτώσεις:

- (α) Όταν η εγκατάσταση των μονάδων έχει γίνει σε χώρο που έχει παραχωρηθεί από το Δημόσιο
- (β) Όταν οι μονάδες έχουν ανεγερθεί μεν σε χώρους που έχει εξασφαλίσει ο Ανάδοχος, αλλά έχει δοθεί προσωρινή άδεια εγκατάστασης-λειτουργίας για τις ανάγκες του συγκεκριμένου έργου.

- 1.6 Τα πάσης φύσεως ασφάλιστρα για το προσωπικό του Έργου, τις μεταφορές, τα μεταφορικά μέσα, τα μηχανήματα έργων και τις εγκαταστάσεις.
- 1.7 Οι επιβαρύνσεις από την εκτέλεση των εργασιών υπό ταυτόχρονη διεξαγωγή της κυκλοφορίας και την λήψη των απαιτούμενων προστατευτικών μέτρων, οι δαπάνες των μέτρων προστασίας των όμορων κατασκευών των χώρων εκτέλεσης των εργασιών, της πρόληψης ατυχημάτων εργαζομένων ή τρίτων, της αποφυγής βλαβών σε κινητά ή ακίνητα πράγματα τρίτων, της αποφυγής ρύπανσης ρεμάτων, ποταμών, ακτών κ.λπ., καθώς και οι δαπάνες των μέτρων προστασίας των έργων σε κάθε φάση της κατασκευής τους ανεξαρτήτως της εποχής του έτους (εκσκαφές, θεμελιώσεις, ικριώματα, σκυροδετήσεις κ.λπ.) και μέχρι την οριστική παραλαβή τους.
- 1.8 Οι δαπάνες διεξαγωγής των ελέγχων ποιότητας και οι δαπάνες κατασκευής των πάσης φύσεως "δοκιμαστικών τμημάτων" που προβλέπονται στην Τ.Σ.Υ. και τους λοιπούς όρους δημοπράτησης (μετρήσεις, εργαστηριακοί έλεγχοι και δοκιμές, αξία υλικών, χρήση μηχανημάτων, εργασία κ.λπ.).
- 1.9 Οι δαπάνες διάθεσης, προσκόμισης και λειτουργίας του κυρίου και βοηθητικού μηχανικού εξοπλισμού και μέσων (π.χ. ικριωμάτων, εργαλείων) που απαιτούνται για συγκεκριμένες εργασίες/λειτουργίες του έργου, στο πλαίσιο του εγκεκριμένου χρονοδιαγράμματος, στις οποίες περιλαμβάνονται τα μισθώματα, η μεταφορά επί τόπου, η συναρμολόγηση (όταν απαιτείται), η αποθήκευση, η φύλαξη, η ασφάλιση, οι αποδοχές οδηγών, χειριστών, βοηθών και τεχνιτών, τα καύσιμα, τα λιπαντικά και λοιπά αναλώσιμα, τα ανταλλακτικά, οι επισκευές,

οι μετακινήσεις στον χώρο του έργου, οι ημεραργίες για οποιαδήποτε αιτία, οι πάσης φύσεως σταλίες και καθυστερήσεις (που δεν οφείλονται σε υπαιτιότητα του Κυρίου του Έργου), η αποσυναρμολόγησή τους (εάν απαιτείται) και η απομάκρυνσή τους από το Έργο.

Περιλαμβάνονται επίσης οι πάσης φύσεως δαπάνες του εφεδρικού εξοπλισμού που διατηρείται σε ετοιμότητα για την αντιμετώπιση βλαβών ή για οποιαδήποτε άλλη αιτία.

- 1.10 Οι δαπάνες προμήθειας ή παραγωγής, φορτοεκφόρτωσης και μεταφοράς στη θέση ενσωμάτωσης και τυχόν προσωρινών αποθέσεων και επαναφορτώσεων αδρανών υλικών προέλευσης λατομείων, ορυχείων κλπ. πλην των περιπτώσεων που στα οικεία άρθρα του παρόντος Τιμολογίου αναφέρεται ρητά ότι η μεταφορά πληρώνεται ιδιαίτερα (άρθρα που επισημαίνονται με αστερίσκο[\*]).

Περιλαμβάνονται οι δαπάνες πλύσεως, ανάμιξης ή εμπλουτισμού των υλικών, ώστε να ανταποκρίνονται στις προβλεπόμενες από την Μελέτη του Έργου προδιαγραφές, λαμβανομένων υπόψη των σχετικών περιβαλλοντικών όρων

- 1.11 Οι επιβαρύνσεις από καθυστερήσεις, μειωμένη απόδοση και μετακινήσεις μηχανημάτων και προσωπικού που οφείλονται:

- (α) σε εμπόδια στο χώρο εκτέλεσης των εργασιών (αρχαιολογικά ευρήματα, δίκτυα Ο.Κ.Ω. κ.λπ.),
- (β) στην μη ολοκλήρωση των διαδικασιών απαλλοτρίωσης τμημάτων του χώρου εκτέλεσης των εργασιών (υπό την προϋπόθεση ότι παρέχεται η δυνατότητα τμηματικής εκτέλεσης των εργασιών),
- (γ) στις τυχόν ιδιαίτερες απαιτήσεις αντιμετώπισης των εμποδίων από τους αρμόδιους για αυτά φορείς (ΥΠ.ΠΟ, Δ.Ε.Η, ΔΕΥΑΧ κ.λπ.),
- (δ) στην ενδεχόμενη εκτέλεση των εργασιών κατά φάσεις λόγω των ως άνω εμποδίων,
- (ε) στην διενέργεια των απαιτούμενων μετρήσεων, ελέγχων και ερευνών (τοπογραφικών, εργαστηριακών, γεωτεχνικών κ.α.), καθώς και στις λοιπές υποχρεώσεις του Αναδόχου που προβλέπονται στα τεύχη δημοπράτησης, είτε τα ως άνω αποζημιώνονται ιδιαίτερα είτε είναι ανηγμένα στο ποσοστό Γ.Ε.& Ο.Ε. ή σε άλλα άρθρα του παρόντος Τιμολογίου
- (στ) στην λήψη μέτρων για την εξασφάλιση της κυκλοφορίας πεζών και οχημάτων,
- (ζ) σε προσωρινές ή μόνιμες κυκλοφοριακές ρυθμίσεις στην ευρύτερη περιοχή του έργου για οποιαδήποτε αιτία (π.χ. εορτές, εργασίες συντήρησης οδικού δικτύου και υποδομών, βλάβες σε άλλα έργα, εκτέλεση άλλων έργων κ.λπ.).

- 1.12 Οι δαπάνες λήψης μέτρων για την ομαλή και ασφαλή διακίνηση πεζών και οχημάτων στις θέσεις εκτέλεσης των εργασιών, όπως ενδεικτικά:

- (1) Οι δαπάνες προσωρινών γεφυρώσεων ορυγμάτων πλάτους έως 3,0 m, για την αποκατάσταση της κυκλοφορίας πεζών και οχημάτων, όταν τούτο κρίνεται απαραίτητο από την Υπηρεσία ή τις αρμόδιες Αρχές
- (2) Οι δαπάνες λήψης προστατευτικών μέτρων για την απρόσκοπτη και ασφαλή κυκλοφορία πεζών και οχημάτων στην περίμετρο των χώρων εκτέλεσης των εργασιών, όπου απαιτείται, ήτοι για την περίφραξη των ορυγμάτων και γενικά των χώρων εκτέλεσης εργασιών, την ενημέρωση του κοινού, την σήμανση και φωτεινή σηματοδότηση του εργοταξιακού χώρου (πλην εκείνης που προκύπτει από μελέτη σήμανσης και τιμολογείται ιδιαίτερω), την προσωρινή διευθέτηση και αποκατάσταση της κυκλοφορίας κλπ. καθώς και οι

δαπάνες για την απομάκρυνση των παραπάνω προσωρινών κατασκευών και σήμανσης μετά την περαίωση των εργασιών και την πλήρη αποκατάσταση της αρχικής σήμανσης.

- 1.13 Οι δαπάνες των τοπογραφικών εργασιών (αποτυπώσεις, πασσαλώσεων, αναπασσαλώσεων, πύκνωσης τριγωνομετρικού και πολυγωνομετρικού δικτύου, εγκατάστασης χωροσταθμικών αφετηριών κ.λπ.) που απαιτούνται για την χάραξη των επιμέρους στοιχείων του έργου, οι δαπάνες σύνταξης μελετών εφαρμογής (όταν απαιτείται για την προσαρμογή των στοιχείων της οριστικής μελέτης στο ακριβές ανάγλυφο του εδάφους ή υφιστάμενες κατασκευές), κατασκευαστικών σχεδίων και σχεδίων λεπτομερειών, οι δαπάνες ανίχνευσης και εντοπισμού εμποδίων στον χώρο εκτέλεσης του έργου και εκπόνησης μελετών αντιμετώπισης αυτών (λ.χ. υπάρχοντα θεμέλια, υψηλός ορίζοντας υπογείων υδάτων, δίκτυα Οργανισμών Κοινής Ωφελείας [ΟΚΩ]),
- 1.14 Οι δαπάνες αποτύπωσης τεχνικών έργων και λοιπών εγκαταστάσεων που απαντώνται στο χώρο του έργου, οι δαπάνες επαλήθευσης των στοιχείων εδάφους με τοπογραφικές μεθόδους καθώς και οι δαπάνες λήψης επιμετρικών στοιχείων κατ' αντιπαράσταση με εκπρόσωπο της Υπηρεσίας και σύνταξης των πάσης φύσεως επιμετρικών σχεδίων, πινάκων και υπολογισμών που θα υποβληθούν στην Υπηρεσία προς έλεγχο.
- 1.15 Η δαπάνη σύνταξης των αναπτυγμάτων και πινάκων οπλισμού σκυροδεμάτων (όταν αυτοί δεν περιλαμβάνονται στη μελέτη).
- 1.16 Οι δαπάνες ενημέρωσης των οριζοντιογραφιών της μελέτης με τα στοιχεία των εντοπιζομένων με ερευνητικές τομές ή κατά την εκτέλεση των εργασιών δικτύων Ο.Κ.Ω.
- 1.17 Οι δαπάνες των αντλήσεων (πλην των αντλήσεων κατά την κατασκευή τεχνικών εντός κοίτης ποταμών ή στην περίπτωση που δεν υπάρχει δυνατότητα παροχέτευσης προς φυσικό ή τεχνητό αποδέκτη υδάτων) καθώς και των προσωρινών διευθετήσεων για την αντιμετώπιση των επιφανειακών, υπογείων και πηγαίων νερών ώστε να προστατεύονται τόσο τα κατασκευαζόμενα όσο και τα υπάρχοντα έργα και το περιβάλλον γενικότερα, εκτός αν προβλέπεται διαφορετικά στα τεύχη δημοπράτησης.
- 1.18 Οι δαπάνες που απορρέουν από δικαιώματα κατοχυρωμένων μεθόδων και ευρεσιτεχνιών που εφαρμόζονται κατά οποιονδήποτε τρόπο για την έντεχνη εκτέλεση των εργασιών.
- 1.19 Οι δαπάνες διαμόρφωσης προσβάσεων, προσπελάσεων και δαπέδων εργασίας στα διάφορα τμήματα του έργου, και γενικά κάθε βοηθητικής κατασκευής που θα απαιτηθεί σε οποιοδήποτε στάδιο των εργασιών, όταν δεν προβλέπεται ιδιαίτερη επιμέτρηση αυτών στα συμβατικά τεύχη, καθώς και οι δαπάνες αποξήλωσης των προσωρινών κατασκευών και περιβαλλοντικής αποκατάστασης των χώρων (προσβάσεων, προσπελάσεων, δαπέδων εργασίας κ.λπ.) εκτός εάν υπάρχει έγγραφη αποδοχή της Υπηρεσίας για την διατήρησή τους.
- 1.20 Οι δαπάνες για την προστασία και την εξασφάλιση της λειτουργίας των δικτύων Ο.Κ.Ω. που διασχίζουν εγκάρσια τα ορύγματα ή επηρεάζονται τοπικά από τις εκτελούμενες εργασίες, Την αποκλειστική ευθύνη για την πρόκληση ζημιών και φθορών στα δίκτυα αυτά θα φέρει, τόσο αστικά όσο και ποινικά και μέχρι περαίωσης των εργασιών, ο Ανάδοχος του Έργου.
- 1.21 Οι δαπάνες πρόληψης και αποκατάστασης κάθε είδους ζημιάς καθώς και οι αποζημιώσεις για κάθε είδους βλάβη ή μη συνήθη φθορά επί υφισταμένων κατασκευών κατά την εκτέλεση των εργασιών ή την διακίνηση βαρέως εξοπλισμού του Αναδόχου (π.χ. μεταφορικών μέσων μεγάλης χωρητικότητας, ερπυστριοφόρων μηχανημάτων κ.λπ.) που οφείλονται σε μη τήρηση των συμβατικών όρων, των υποδείξεων της Υπηρεσίας, των ισχυουσών διατάξεων και γενικότερα σε υπαιτιότητα του Αναδόχου.
- 1.22 Εφ' όσον δεν προβλέπεται ιδιαίτερη πληρωμή στα συμβατικά τεύχη: Οι πάσης φύσεως δαπάνες για τις εργοταξιακές οδούς που προκύπτουν από τη μεθοδολογία κατασκευής του Αναδόχου και απαιτούνται για την ασφαλή διακίνηση εξοπλισμού και υλικών κατασκευής του Έργου (μίσθωση ή εξασφάλιση δικαιωμάτων



διέλευσης από ιδιωτική έκταση, κατασκευή των οδών ή βελτίωση υπαρχουσών, σήμανση, συντήρηση), καθώς και οι δαπάνες εξασφάλισης των αναγκαίων χώρων απόθεσης των πλεοναζόντων ή ακατάλληλων προϊόντων εκσκαφών (καταβολή τιμήματος προς ιδιοκτήτες, αν απαιτείται, εξασφάλιση σχετικών αδειών, κατασκευή οδών προσπέλασης ή επέκταση ή βελτίωση υπαρχουσών) και η τελική διαμόρφωση των χώρων μετά την περαίωση των εργασιών, σύμφωνα με τους εγκεκριμένους περιβαλλοντικούς όρους.

- 1.23 Οι δαπάνες των προεργασιών στις παλιές ή νέες επιφάνειες οδοστρωμάτων για την εφαρμογή ασφαλτικών επιστρώσεων επ' αυτών, όπως π.χ. σκούπισμα, καθαρισμός, δημιουργία οπών αγκύρωσης (πικούνισμα), καθώς και οι δαπάνες μεταφοράς και απόθεσης των προϊόντων που παράγονται ως αποτέλεσμα των παραπάνω εργασιών.
- 1.24 Οι δαπάνες διάνοιξης τομών ή οπών στα τοιχώματα υφισταμένων αγωγών, φρεατίων, τεχνικών έργων κ.λπ., με οποιαδήποτε μέσα, για τη σύνδεση νέων συμβαλλόντων αγωγών, εκτός αν προβλέπεται ιδιαίτερη πληρωμή προς τούτο στα τεύχη δημοπράτησης.
- 1.25 Οι δαπάνες των ειδικών μελετών, που προβλέπεται στα τεύχη δημοπράτησης να εκπονηθούν από τον Ανάδοχο χωρίς ιδιαίτερη αμοιβή, όπως μελέτες σύνθεσης σκυροδεμάτων και ασφαλτομιγμάτων, μελέτες ικριωμάτων κ.λπ.
- 1.26 Οι δαπάνες έκδοσης των απαιτούμενων αδειών εκτέλεσης εργασιών από τις αρμόδιες Αρχές, την Πολεοδομία και τους Οργανισμούς Κοινής Ωφελείας, εκτός αν προβλέπεται ιδιαίτερη πληρωμή προς τούτο στα τεύχη δημοπράτησης.
- 1.27 Οι δαπάνες λήψης μέτρων για την εξασφάλιση της συνεχούς και απρόσκοπτης λειτουργίας των υπαρχόντων στην περιοχή του Έργου δικτύων (δίκτυα ύδρευσης, άρδευσης, αποχέτευσης και αποστράγγισης, τάφροι, διώρυγες, υδατορέματα κ.λπ.), τα οποία επηρεάζονται από την εκτέλεση των εργασιών, και ιδιαίτερα όταν:
  - (1) τα δίκτυα είναι σχετικά ανεπαρκή και ευαίσθητα σε δυσμενή μεταχείριση,
  - (2) θα επιβαρυνθεί υπέρμετρα η λειτουργικότητα των δικτύων αν ο Ανάδοχος δεν λάβει μέτρα για να αποτρέψει την είσοδο φερτών υλών από τις χωματουργικές, κυρίως, ή άλλες εργασίες.

Οι τιμές μονάδας του παρόντος Τιμολογίου προσαυξάνονται κατά το ποσοστό Γενικών Εξόδων (Γ.Ε.) και Οφέλους του Αναδόχου (Ο.Ε.), στο οποίο περιλαμβάνονται οι πάσης φύσεως δαπάνες οι οποίες δεν μπορούν να κατανεμηθούν σε συγκεκριμένες εργασίες αλλά αφορούν συνολικά το κόστος του έργου όπως, κρατήσεις ή υποχρεώσεις αυτού, όπως δαπάνες διοίκησης και επίβλεψης του Έργου, σήμανσης εργοταξίων, φόροι, δασμοί, ασφάλιστρα, τόκοι κεφαλαίων κίνησης, προμήθειες εγγυητικών επιστολών, έξοδα λειτουργίας γραφείων κ.λπ., τα επισφαλή έξοδα πάσης φύσεως καθώς και το προσδοκώμενο κέρδος από την εκτέλεση των εργασιών.

Το ως άνω ποσοστό Γ.Ε. & Ο.Ε., ανέρχεται σε δέκα οκτώ τοις εκατό (18%) του προϋπολογισμού των εργασιών, όπως αυτός προκύπτει βάσει των τιμών του Τιμολογίου Προσφοράς του αναδόχου, σύμφωνα με τις κείμενες διατάξεις, και διακρίνεται σε:

- (α) Σταθερά έξοδα, δηλαδή άπαξ αναλαμβανόμενα κατά τη διάρκεια της σύμβασης, τα οποία περιλαμβάνουν τις δαπάνες:
  - (1) Εξασφάλισης και διαρρύθμισης εργοταξιακών χώρων, για την ανέγερση κύριων και βοηθητικών εργοταξιακών εγκαταστάσεων π.χ. γραφείων, εργαστηρίων και λοιπών εγκαταστάσεων του Αναδόχου ή άλλων, εφόσον προβλέπεται στα έγγραφα της σύμβασης.
  - (2) Ανέγερσης κύριων και βοηθητικών εργοταξιακών εγκαταστάσεων του Αναδόχου ή άλλων, εφόσον προβλέπεται στα έγγραφα της σύμβασης.

- (3) Περίφραξης ή/και διατάξεων επιτήρησης εργοταξιακών εγκαταστάσεων και χώρων εκτέλεσης εργασιών εφόσον προβλέπεται στα έγγραφα της σύμβασης.
  - (4) Εξοπλισμού κύριων και βοηθητικών εργοταξιακών εγκαταστάσεων για τη διασφάλιση λειτουργικής ετοιμότητας, εξασφάλισης ύδρευσης, ηλεκτρικού ρεύματος, τηλεφωνικής σύνδεσης και αποχέτευσης, καθώς και λοιπών απαιτούμενων ευκολιών, σύμφωνα με τους όρους δημοπράτησης.
  - (5) Απομάκρυνσης κύριων και βοηθητικών εργοταξιακών εγκαταστάσεων μετά την περαίωση του έργου, καθώς και οι δαπάνες αποκατάστασης των χώρων κατά τρόπο αποδεκτό και σύμφωνα με τους εγκεκριμένους Περιβαλλοντικούς Όρους.
  - (6) Κινητοποίησης (εισκόμισης στο εργοτάξιο) του απαιτούμενου εξοπλισμού γενικής χρήσης (π.χ. γερανοί, οχήματα μεταφοράς προσωπικού), όπως προβλέπεται στο χρονοδιάγραμμα του έργου και αποκινητοποίησης με το πέρας του προβλεπόμενου χρόνου απασχόλησης.
  - (7) Οι δαπάνες επισκόπησης των μελετών του έργου και τυχόν συμπληρώσεις τροποποιήσεις, εφόσον δεν περιλαμβάνονται στο άμεσο κόστος.
  - (8) Οι δαπάνες συμπλήρωσης των ΣΑΥ/ΦΑΥ (Σχέδιο Ασφάλειας και Υγείας/Φάκελος Ασφάλειας και Υγείας), σύμφωνα με τις κείμενες διατάξεις.
  - (9) Για φόρους.
  - (10) Για εγγυητικές.
  - (11) Ασφάλισης του έργου.
  - (12) Προσυμβατικού σταδίου.
  - (13) Διάθεσης μέσω ατομικής προστασίας.
  - (14) Για επισφαλή έξοδα πάσης φύσεως (π.χ. εξεύρεσης χώρων γραφείων και λοιπών εγκαταστάσεων, χρηματοοικονομικών εξόδων, απαιτήσεως για μελέτες που μπορεί να προκύψουν κατά την πορεία των εργασιών, εκτεταμένες διαφωνίες και απαίτηση ισχυρής νομικής υποστήριξης, απαιτήσεις για μέτρα προστασίας από μη ληφθείσες υπόψη ακραίες επιτόπου συνθήκες, κλοπές μη καλυπτόμενες από ασφάλιση).
- (β) Χρονικώς συνηρημένα έξοδα, δηλαδή εξαρτώμενα από τη χρονική διάρκεια της σύμβασης, τα οποία περιλαμβάνουν τις δαπάνες:
- (1) Χρήσεως - λειτουργίας των εργοταξιακών εγκαταστάσεων και ευκολιών (περιλαμβάνει τη χρήση των εγκαταστάσεων και χώρων καθαρών σύμφωνα με τις προβλέψεις των εγκεκριμένων Περιβαλλοντικών Όρων) Προσωπικού γενικής επιστάσεως και διοίκησης του Αναδόχου και υπό την προϋπόθεση μόνιμης και αποκλειστικής απασχόλησης στο έργο (σε περίπτωση μη μόνιμης και αποκλειστικής απασχόλησης θα λαμβάνεται υπόψη ο χρόνος απασχόλησης και η διαθεσιμότητα στο έργο). Ανηγμένες περιλαμβάνονται και οι δαπάνες για προβλεπόμενες νόμιμες αποζημιώσεις. Το επιστημονικό προσωπικό και οι επιστάτες, με εξειδικευμένο αντικείμενο (π.χ. χωματουργικά, τεχνικά, ασφατικά) δεν περιλαμβάνονται.
  - (3) Νομικής υποστήριξης

- (4) Εξωτερικών τεχνικών συμβούλων με ad hoc μετάκληση
- (5) Για την εκτέλεση των καθηκόντων της παραπάνω κατηγορίας προσωπικού π.χ. χρήση αυτοκινήτων
- (6) Λειτουργίας μηχανημάτων γενικής χρήσης π.χ. γερανοί, οχήματα μεταφοράς προσωπικού
- (7) Μετρήσεων γενικών δεικτών και παραμέτρων που προβλέπονται στους εγκεκριμένους περιβαλλοντικούς όρους και λήψη μέτρων για συμμόρφωση προς αυτούς
- (8) Συντήρησης του έργου για τον προβλεπόμενο χρόνο
- (9) Τόκοι κεφαλαίων κίνησης και γενικότερα χρηματοοικονομικό κόστος
- (10) Το αναλογούν, σε σχέση με τη συμμετοχή του στον κύκλο εργασιών της επιχείρησης, κόστος έδρας επιχείρησης ή/και λειτουργίας κοινοπραξίας

Ο Φόρος Προστιθέμενης Αξίας (Φ.Π.Α.) επί των λογαριασμών του Αναδόχου βαρύνει τον Κύριο του Έργου.

Εάν προκύψει ανάγκη εκτέλεσης εργασιών που παρουσιάζουν διαφορετικά χαρακτηριστικά έναντι παρεμφερών προς αυτές εργασιών που περιλαμβάνονται στο παρόν Τιμολόγιο, αποδεκτά όμως σύμφωνα με τους όρους δημοπράτησης, ή εργασιών που επιμετρώνται διαφορετικά, οι εργασίες αυτές είναι δυνατόν να αναχθούν σε άρθρα του παρόντος Τιμολογίου με αναγωγή των μεγεθών τους σύμφωνα με το ακόλουθο παράδειγμα:

(1) Διάτρητοι σωλήνες στραγγιστηρίων. αγωγοί αποχέτευσης ομβρίων και ακαθάρτων από σκυρόδεμα, PVC κ.λπ.

Για ονομαστική διάμετρο  $D_N$  χρησιμοποιούμενου σωλήνα διαφορετική από τις αναφερόμενες στα υποάρθρα των αντιστοιχών άρθρων του παρόντος Τιμολογίου και για αντίστοιχο υλικό κατασκευής, κατηγορία αντοχής και μέθοδο προστασίας, θα γίνεται αναγωγή του μήκους του χρησιμοποιούμενου σωλήνα σε μήκος σωλήνα της αμέσως μικρότερης στο παρόν Τιμολόγιο ονομαστικής διαμέτρου, με βάση το λόγο:

$$D_N / D_M$$

όπου  $D_N$ : Ονομαστική διάμετρος του χρησιμοποιούμενου σωλήνα

$D_M$ : Η αμέσως μικρότερη διάμετρος σωλήνα που περιλαμβάνεται στο παρόν Τιμολόγιο.

Αν δεν υπάρχει μικρότερη διάμετρος ως  $D_M$  θα χρησιμοποιείται η αμέσως μεγαλύτερη υπάρχουσα διάμετρος.

(2) Μόρφωση αρμών με προκατασκευασμένες πλάκες τύπου FLEXCELL ή αναλόγου

Για πάχος  $D_N$  χρησιμοποιούμενης πλάκας μεγαλύτερο από το πάχος της συμβατικής πλάκας του παρόντος τιμολογίου (12 mm), θα γίνεται αναγωγή της επιφάνειας της χρησιμοποιούμενης πλάκας σε επιφάνεια συμβατικής πλάκας πάχους 12 mm, με βάση το λόγο:

$$D_N / 12$$

όπου  $D_N$ : Το πάχος της χρησιμοποιούμενης πλάκας σε mm.

(3) Στεγάνωση αρμών με ταινίες τύπου HYDROFOIL PVC

Για πλάτος  $B_N$  χρησιμοποιούμενης ταινίας μεγαλύτερο από το πλάτος της συμβατικής ταινίας του παρόντος Τιμολογίου (240 mm), θα γίνεται αναγωγή του μήκους της χρησιμοποιούμενης ταινίας σε μήκος συμβατική ταινίας πλάτους 240 mm, με βάση το λόγο:

$$B_N / 240$$

όπου  $B_N$ : Το πλάτος της χρησιμοποιούμενης ταινίας σε mm

Παραμερής πρακτική μπορεί να έχει εφαρμογή και σε άλλες περιπτώσεις άρθρων του παρόντος Τιμολογίου.

Όπου στα επιμέρους άρθρα υπάρχει αναφορά σε ΕΤΕΠ των οποίων έχει αρθεί με απόφαση η υποχρεωτική εφαρμογή, η σχετική αναφορά μπορεί να αντιστοιχίζεται με αναφορά σε ΠΕΤΕΠ ή άλλο πρότυπο που θα περιλαμβάνεται σε σχετικό πίνακα στους γενικούς όρους του παρόντος.

## 2. ΓΕΝΙΚΟΙ ΚΑΙ ΕΙΔΙΚΟΙ ΟΡΟΙ ΤΙΜΟΛΟΓΙΟΥ

### 2.1 ΓΕΝΙΚΟΙ ΟΡΟΙ

- 2.1.1 Η επιμέτρηση των εργασιών γίνεται είτε βάσει των σχεδίων των εγκεκριμένων μελετών είτε βάσει μετρήσεων και των συντασσόμενων βάσει αυτών επιμετρητικών σχεδίων και πινάκων, λαμβανομένων υπόψη των έγγραφων εντολών της Υπηρεσίας και των εκάστοτε οριζομένων ανοχών.
- 2.1.2 Η Υπηρεσία δικαιούται να ελέγξει το σύνολο ή μέρος του Έργου, κατά την κρίση της, προκειμένου να επιβεβαιώσει την ορθότητα των επιμετρητικών στοιχείων που υποβάλει ο Ανάδοχος. Ο Ανάδοχος υποχρεούται με δική του δαπάνη να διαθέσει τον απαιτούμενο εξοπλισμό και προσωπικό για την υποστήριξη της Υπηρεσίας στην διεξαγωγή του εν λόγω ελέγχου.
- 2.1.3 Η πληρωμή των εργασιών γίνεται βάσει της πραγματικής ποσότητας κάθε εργασίας, επιμετρούμενης ως ανωτέρω με κατάλληλη μονάδα μέτρησης, επί την τιμή μονάδας της εργασίας, όπως αυτή καθορίζεται στο παρόν Περιγραφικό Τιμολόγιο.
- 2.1.4 Ειδικότερα για κάθε εργασία, ο τρόπος και η μονάδα επιμέτρησης, καθώς και ο τρόπος πληρωμής καθορίζονται στις αντίστοιχες παραγράφους των παρακάτω ΕΙΔΙΚΩΝ ΟΡΩΝ και των επί μέρους εργασιών του παρόντος Τιμολογίου.
- 2.1.5 Αν το περιεχόμενο ενός επιμέρους άρθρου του παρόντος Τιμολογίου, που αναφέρεται σε μια τιμή μονάδας, ορίζει ότι η εν λόγω τιμή αποτελεί πλήρη αποζημίωση για την ολοκλήρωση των εργασιών του συγκεκριμένου άρθρου, τότε οι ίδιες επιμέρους εργασίες δεν θα επιμετρώνται ούτε θα πληρώνονται στο πλαίσιο άλλου άρθρου που περιλαμβάνεται στο Τιμολόγιο.
- 2.1.6 Στη περίπτωση οποιασδήποτε διαφωνίας με τον συνοπτικό πίνακα τιμών, υπερισχύουν οι όροι του παρόντος.

### ΓΕΝΙΚΕΣ ΕΠΙΣΗΜΑΝΣΕΙΣ

- A. Οι τιμές μονάδος του παρόντος Τιμολογίου που φέρουν την σήμανση [\*] παραπλεύρως της αναγραφόμενης τιμής σε ΕΥΡΩ δεν συμπεριλαμβάνουν την δαπάνη της καθαρής μεταφοράς των, κατά περίπτωση, υλικών ή προϊόντων.

Η Δημοπρατούσα Αρχή θα προσθέτει στις τιμές αυτές την δαπάνη του μεταφορικού έργου, με βάση τα στοιχεία

της μελέτης και τις συνθήκες εκτέλεσης του έργου.

Για τον προσδιορισμό της ως άνω δαπάνης του μεταφορικού έργου καθορίζονται οι ακόλουθες τιμές μονάδας σε €/m<sup>3</sup>.km

<b>Σε αστικές περιοχές</b>	
- απόσταση < 5 km	0,28
- απόσταση ≥ 5 km	0,21
<b>Εκτός πόλεως</b>	
οδοί καλής βατότητας	
- απόσταση < 5 km	0,20
- απόσταση ≥ 5 km	0,19
οδοί καλής βατότητας	
- απόσταση < 5 km	0,25
- απόσταση ≥ 5 km	0,21
<b>εργοταξιακές οδοί</b>	
- απόσταση < 3 km	0,22
- απόσταση ≥ 3 km	0,20
<b>Πρόσθετη τιμή για παρατεταμένη αναμονή φορτοεκφόρτωσης</b> (ασφαλτικά, εκσκαφές θεμελίων και χανδάκων, μικρής κλίμακας εκσκαφές)	0,03

Οι τιμές αυτές έχουν εφαρμογή στον προσδιορισμό της τιμής του αστερίσκου [\*] των άρθρων του παρόντος τιμολογίου των οποίων οι εργασίες επιμετρώνται σε κυβικά μέτρα (m<sup>3</sup>), κατά τον τρόπο που καθορίζεται σε έκαστο άρθρο.

Σε καμία περίπτωση δεν εφαρμόζεται συντελεστής επιπλήσματος ή οποιαδήποτε άλλη προσαύξηση και ο υπολογισμός γίνεται με βάση τα επιμετρούμενα m<sup>3</sup> κάθε εργασίας, όπως καθορίζεται στο αντίστοιχο άρθρο.

Η δαπάνη του μεταφορικού έργου, όπως προσδιορίζεται στο παρόν τιμολόγιο (NET ΟΙΚ), προστίθεται στην τιμή βάσεως των άρθρων που επισημαίνονται με [\*], και αναθεωρείται με βάση τον εκάστοτε καθοριζόμενο κωδικό αναθεώρησης (δεν προβλέπεται άλλη, ιδιαίτερη αναθεώρηση του μεταφορικού έργου).

- B. Στις τιμές μονάδος του παρόντος Τιμολογίου που φέρουν την σήμανση [\*\*] παρατίθεται η τιμή που αναλογεί στην καθαρή εργασία (φατούρα) και τα βοηθητικά υλικά. Όταν διαφοροποιούνται τα ποιοτικά χαρακτηριστικά των κυρίων ενσωματωμένων υλικών, έναντι αυτών που αναφέρονται στο Περιγραφικό Άρθρο, η Δημοπρατούσα Αρχή θα προσαρμόζει ανάλογα τις τιμές εφαρμογής (περιπτώσεις ξυλείας, κεραμικών πλακιδίων και μαρμάρων διαφόρων κατηγοριών και ποιοτήτων).

## 2.2 ΕΙΔΙΚΟΙ ΟΡΟΙ

### ΕΙΔΙΚΟΙ ΟΡΟΙ ΟΙΚΟΔΟΜΙΚΩΝ ΕΡΓΑΣΙΩΝ

#### • ΧΩΜΑΤΟΥΡΓΙΚΕΣ ΕΡΓΑΣΙΕΣ

##### Κατάταξη εδαφών ως προς την εκσκαψιμότητα

- Ως "χαλαρά εδάφη" χαρακτηρίζονται οι φυτικές γαίες, η ιλύς, η τύρφη και λοιπά εδάφη που έχουν προέλθει από επιχωματώσεις με ανομοιογενή υλικά.

- Ως "γαίες και ημίβραχος" χαρακτηρίζονται τα αργιλικά, αργιλοαμμώδη ή αμμοχαλικώδη υλικά, καθώς και μίγματα αυτών, οι μάργες, τα μετρίως τσιμεντωμένα (cemented) αμμοχάλικα, ο μαλακός, κατακερματισμένος ή αποσπασμένος βράχος, και γενικά τα εδάφη που μπορούν να εκσκαφθούν αποτελεσματικά με συνήθη εκσκαπτικά μηχανήματα (εκσκαφείς ή προωθητές), χωρίς να είναι απαραίτητη η χρήση εκρηκτικών υλών ή κρουστικού εξοπλισμού.
- Ως "βράχος" χαρακτηρίζεται το συμπαγές πέτρωμα που δεν μπορεί να εκσκαφθεί εάν δεν χαλαρωθεί προηγουμένως με εκρηκτικές ύλες, διογκωτικά υλικά ή κρουστικό εξοπλισμό (λ.χ. αερόσφυρες ή υδραυλικές σφύρες). Στην κατηγορία του "βράχου" περιλαμβάνονται και μεμονωμένοι ογκόλιθοι μεγέθους πάνω από 0,50 m<sup>3</sup>.
- Ως "σκληρά γρανιτικά" και "κροκαλοπαγή" χαρακτηρίζονται οι συμπαγείς σκληροί βραχώδεις σχηματισμοί από πυριγενή πετρώματα και οι ισχυρώς τσιμεντωμένες κροκάλες ή αμμοχάλικα, θλιπτικής αντοχής μεγαλύτερης των 150 MPa. Η εκσκαφή των σχηματισμών αυτών είναι δυσχερής (δεν αναμοχλεύονται με το ripper των προωθητών ισχύος 300 HP, η δε απόδοση των υδραυλικών σφυρών είναι μειωμένη)

## • ΕΙΔΗ ΚΙΓΚΑΛΕΡΙΑΣ

Τα κυριότερα είδη κιγκαλερίας, τα οποία ο Ανάδοχος υποχρεούται (ενδεικτικά και όχι περιοριστικά) να προμηθευτεί και να τα παραδώσει τοποθετημένα και έτοιμα προς λειτουργία είναι τα ακόλουθα:

### Χειρολαβές

- Πλήρες ζεύγος χειρολαβών για στρεπτά ξύλινα θυρόφυλλα (μέσα-έξω) με τις ανάλογες ειδικές πλάκες στερέωσης (μέσα-έξω) με ενσωματωμένο ειδικό σύστημα κλειδώματος και ένδειξη κατάληψης (πράσινο-κόκκινο), όπου απαιτείται.
- Πλήρες ζεύγος χειρολαβών για στρεπτά ξύλινα θυρόφυλλα (μέσα-έξω) με τις ανάλογες ειδικές πλάκες στερέωσης (μέσα-έξω), με μηχανισμό ρύθμισης χειρολαβών και ενσωματωμένη οπή για κύλινδρο κλειδαριάς ασφαλείας.
- Χειρολαβή (γρυλόχερο) για στρεπτό παράθυρο με την ανάλογη πλάκα στερέωσης (μέσα), με μηχανισμό ρύθμισης χειρολαβής και αντίκρισμα στο πλαίσιο ή στο άλλο φύλλο (δίφυλλο παράθυρο).
- Χωνευτές χειρολαβές για συρόμενα κουφώματα μπρούτζινες ή ανοξείδωτες ή χαλύβδινες ή πλαστικές με κλειδαριά ασφαλείας.

### Κλειδαριές - διατάξεις ασφαλείας

- Κλειδαριές (χωνευτές ή εξωτερικές) και κύλινδροι ασφαλείας
- Κύλινδροι κεντρικού κλειδώματος
- Κλειδαριά ασφαλείας, χαλύβδινη, γαλβανισμένη και χωνευτή για θύρες πυρασφάλειας
- Ράβδοι (μπάρες) πανικού για θύρες πυρασφάλειας στις εξόδους κινδύνου
- Χωνευτός, χαλύβδινος (μπρούτζινος ή γαλβανισμένος) σύρτης με βραχίονα (ντίτζα) που ασφαλίζει επάνω - κάτω μέσα σε διπλά αντίστοιχα αντικρίσματα (πλαίσιο- φύλλο και φύλλο- δάπεδο).

## Μηχανισμοί λειτουργίας και επαναφοράς θυρών

- Μηχανισμός επαναφοράς στην κλειστή θέση με χρονική καθυστέρηση στρεπτής θύρας χωρίς απαιτήσεις πυρασφάλειας, στο άνω μέρος της θύρας.
- 
- Μηχανισμός επαναφοράς όπως παραπάνω αλλά με απαιτήσεις πυρασφάλειας. Μηχανισμός επαναφοράς θύρας επιδαπέδιος, με χρονική καθυστέρηση
- Πλάκα στο κάτω μέρος θύρας για προστασία από κτυπήματα ποδιών κτλ.
- Αναστολείς (stoppers)
  - Αναστολείς θύρας - δαπέδου
  - Αναστολείς θύρας - τοίχου
  - Αναστολείς φύλλων ερμαρίου
  - Αναστολείς συγκράτησης εξώφυλλων παραθύρων
- Πλάκες στήριξης, ροζέτες κ.λπ.
- Σύρτες οριζόντιας ή κατακόρυφης λειτουργίας Μηχανισμοί σκιασμού (ρολοπετάσματα, σκίαστρα) Ειδικός Εξοπλισμός κουφωμάτων κάθε τύπου για ΑΜΕΑ
- Μεταλλικά εξαρτήματα λειτουργίας ανοιγόμενων ή συρόμενων θυρών ασφαλείας, με Master Key
- Ειδικοί μηχανισμοί αυτόματου κλεισίματος κουφωμάτων κάθε τύπου
- Μηχανισμοί αυτόματων θυρών, με ηλεκτρομηχανικό σύστημα, με ηλεκτρονική μονάδα ελέγχου, με συσκευή μικροκυμάτων

Η προμήθεια των παραπάνω ειδών κιγκαλερίας, θα γίνει απολογιστικά, και σύμφωνα με τις διαδικασίες που προβλέπονται από τις κείμενες "περί Δημοσίων Έργων" διατάξεις, εκτός εάν αναφέρεται διαφορετικά στα οικεία άρθρα του παρόντος Τιμολογίου, η δε τοποθέτηση περιλαμβάνεται στην τιμή του κάθε είδους κουφώματος.

## • ΧΡΩΜΑΤΙΣΜΟΙ

Οι εργασίες χρωματισμών επιμετρώνται σε τετραγωνικά μέτρα (m<sup>2</sup>) επιφανειών ή σε μέτρα μήκους (m) γραμμικών στοιχείων συγκεκριμένων διαστάσεων, πλήρως περαιωμένων, ανά είδος χρωματισμού. Από τις επιμετρούμενες επιφάνειες αφαιρείται κάθε άνοιγμα, οπή ή κενό και από τα γραμμικά στοιχεία κάθε ασυνέχεια που δεν χρωματίζεται ή χρωματίζεται με άλλο είδος χρωματισμού.

Η εφαρμογή συντελεστών θα γίνεται όπως ορίζεται παρακάτω, ενώ η αντιδιαβρωτική προστασία των σιδηρών επιφανειών επιμετράται ανά kg βάρους των σιδηρών κατασκευών, εκτός εάν αναφέρεται διαφορετικά.

Οι ποσότητες των εργασιών που εκτελέστηκαν ικανοποιητικά, όπως αυτές επιμετρούνται σύμφωνα με τα ανωτέρω και έγιναν αποδεκτές από την Υπηρεσία, θα πληρώνονται σύμφωνα με την παρούσα παράγραφο για τα διάφορα είδη χρωματισμών.

Οι τιμές μονάδας θα αποτελούν πλήρη αποζημίωση για τα όσα ορίζονται στην ανωτέρω παράγραφο "Ειδικοί όροι" του παρόντος άρθρου, καθώς και για κάθε άλλη δαπάνη που είναι αναγκαία σύμφωνα με τα οριζόμενα στο άρθρο "Γενικοί Όροι".

Οι τιμές μονάδας όλων των κατηγοριών χρωματισμών του παρόντος τιμολογίου αναφέρονται σε πραγματική χρωματιζόμενη επιφάνεια και σε ύψος από το δάπεδο εργασίας μέχρι 5,0 m. Οι τιμές για χρωματισμούς που

εκτελούνται σε ύψος μεγαλύτερο, καθορίζονται σε αντίστοιχα άρθρα του παρόντος τιμολογίου, τα οποία έχουν εφαρμογή όταν δεν πληρώνεται ιδιαίτέρως η δαπάνη των ικριωμάτων.

Σε όλες τις τιμές εργασιών χρωματισμών περιλαμβάνονται οι αναμίξεις των χρωμάτων, οι δοκιμαστικές βαφές για έγκριση των χρωμάτων από την Επίβλεψη, τα κινητά ικριώματα τα οποία θα κατασκευάζονται σύμφωνα με τα καθοριζόμενα με τις ισχύουσες διατάξεις περί ασφαλείας του ασχολούμενου στις οικοδομικές εργασίες εργατοτεχνικού προσωπικού, και η εργασία αφαιρέσεως και επανατοποθετήσεως στοιχείων (π.χ. στοιχείων κουφωμάτων κ.λπ.) στις περιπτώσεις που αυτό απαιτείται ή επιβάλλεται.

Όταν πρόκειται για κουφώματα και κιγκλιδώματα τα οποία χρωματίζονται εξ ολοκλήρου, η επιμετρούμενη επιφάνεια των χρωματισμών υπολογίζεται ως το γινόμενο της απλής συμβατικής επιφάνειας κατασκευαζόμενου κουφώματος (βάσει των εξωτερικών διαστάσεων του τετράγυλου ή τρίγυλου) ή της καταλαμβανόμενης από μεταλλική θύρα ή κιγκλιδωμά πλήρους, απλής επιφάνειας, επί συμβατικό συντελεστή ο οποίος ορίζεται παρακάτω:

α/α	Είδος	Συντελεστής
1.	Θύρες ταμπλαδωτές ή πρεσσαριστές πλήρεις ή με υαλοπίνακες οι οποίοι καλύπτουν λιγότερο από το 50% του ύψους κάσσας θύρας.	
	α) με κάσα καδρόνι (ή 1/4 πλίνθου)	2,30
	β) με κάσα επί δρομικού τοίχου	2,70
	γ) με κάσα επί μπατικού τοίχου	3,00
2.	Υαλόθυρες ταμπλαδωτές ή πρεσσαριστές με υαλοπίνακες που καλύπτουν περισσότερο από το 50% του ύψους κάσσας θύρας.	
	α) με κάσα καδρόνι (ή 1/4 πλίνθου)	1,90
	β) με κάσα επί δρομικού τοίχου	2,30
	γ) με κάσα επί μπατικού τοίχου	2,60
3.	Υαλοστάσια :	
	α) με κάσα καδρόνι (ή 1/4 πλίνθου)	1,00
	β) με κάσα επί δρομικού τοίχου	1,40
	γ) με κάσα επί μπατικού	1,80
	δ) παραθύρων ρολλών	1,60
	ε) σιδερένια	1,00
4.	Παράθυρα με εξώφυλλα οιοδήποτε τύπου (χωρικού, γαλλικού, γερμανικού) πλην ρολλών	3,70
5.	Ρολλά ξύλινα, πλαίσιο και πήγεις βάσει των εξωτερικών διαστάσεων σιδηρού πλαισίου	2,60
6.	Σιδερένιες θύρες :	
	α) με μίαν πλήρη επένδυση με λαμαρίνα	2,80
	β) με επένδυση με λαμαρίνα και στις δύο πλευρές	2,00
	γ) χωρίς επένδυση με λαμαρίνα (ή μόνον με ποδιά)	1,00
	δ) με κινητά υαλοστάσια, κατά τα λοιπά ως γ	1,60
7.	Προπετάσματα σιδηρά :	
	α) ρολλά από χαλυβδολαμαρίνα	2,50
	β) ρολλά από σιδηρόπλεγμα	1,00
	γ) πτυσσόμενα (φουσαρμόνικας)	1,60
8.	Κιγκλιδώματα ξύλινα ή σιδηρά :	
	α) απλού ή συνθέτου σχεδίου	1,00
	β) πολυσυνθέτου σχεδίου	1,50



9. Θερμαντικά σώματα :  
Πραγματική χρωματιζόμενη επιφάνεια βάσει των Πινάκων συντελεστών των εργοστασίων κατασκευής των θερμαντικών σωμάτων

## • ΜΑΡΜΑΡΙΚΑ

1. Τα αναφερόμενα στην συνέχεια στοιχεία προελεύσεως, σκληρότητας και χρώματος μαρμάρων είναι ενδεικτικά κάποιων από τις πιο διαδεδομένες ποικιλίες που παράγονται. Αυτό σε καμμία περίπτωση δεν σημαίνει ότι τα κοιτάσματα μαρμάρου των διαφόρων περιοχών είναι ομοιόμορφα ως προς το χρώμα, την σκληρότητα και τις λοιπές ιδιότητες. Άλλωστε και οι τιμές διάθεσης των μαρμάρων κάθε περιοχής διαφοροποιούνται και μάλιστα σημαντικά, ανάλογα με τα χαρακτηριστικά τους.

Για τον λόγο αυτό τα άρθρα των διαφόρων εργασιών επίστρωσης με μάρμαρα των NET ΟΙΚ περιλαμβάνουν ιδιαίτερως τιμή "φατούρας" που επισημαίνεται με διπλό αστερίσκο.

2. Οι τιμές για την πλήρη εργασία αναφέρονται σε μάρμαρο προέλευσης Βέροιας, λευκό, εξαιρετικής ποιότητας (extra), σκληρό ή μαλακό κατά περίπτωση, και είναι ευνόητο ότι είναι απλώς ενδεικτικές για επιστρώσεις με μάρμαρο μέσων ποιοτικών χαρακτηριστικών.
3. Ο Μελετητής αφού επιλέξει τα χαρακτηριστικά του μαρμάρου που θα χρησιμοποιήσει στο έργο (λ.χ. χρώμα, υφή, σκληρότητα, διαθεσιμότητα στην περιοχή του έργου), πρέπει να κάνει έρευνα αγοράς, να διαπιστώσει την τιμή διάθεσης του συγκεκριμένου τύπου μαρμάρου και σ' αυτήν να προσθέσει την τιμή "φατούρας" που προβλέπεται στο NET ΟΙΚ. Παράλληλα θα πρέπει να επέμβει στην περιγραφή του άρθρου και να εισάγει εκεί τα επιθυμητά χαρακτηριστικά του μαρμάρου.

Επειδή οι τιμές των μαρμάρων διαφέρουν σημαντικά, είναι σκόπιμο η επιλογή του τύπου να γίνεται σε συνεννόηση με την Δ/νουσα την Μελέτη Υπηρεσία.

4. Επισημαίνεται ότι τα μάρμαρα πρέπει να πληρούν τις απαιτήσεις των Ευρωπαϊκών Προτύπων ΕΛΟΤ EN 12058: Natural stone flooring and stair - Προϊόντα από φυσικούς λίθους - Πλάκες για δάπεδα και σκάλες - Απαιτήσεις και ΕΛΟΤ EN 1469: Natural stone cladding - Προϊόντα από φυσικούς λίθους - Πλάκες για επενδύσεις - Απαιτήσεις και να φέρουν σήμανση CE, σύμφωνα με την ΚΥΑ 10976/244, ΦΕΚ 973Β/18-07-2007.

ΜΑΛΑΚΑ : συνηθισμένης φθοράς και εύκολης κατεργασίας

1	Πεντέλης	Λευκό
2	Κοκκινάρα	Τεφρόν
3	Κοζάνης	Λευκό
4	Αν. Μαρίνας	Λευκό συνεφώδες
5	Καπανδριτίου	Κιτρινωπό
6	Μαραθώνα	Γκρί
7	Νάξου	Λευκό
8	Αλιβερίου	Τεφρόχρουν- μελανό
9	Μαραθώνα	Τεφρόχρουν- μελανό
10	Βέροιας	Λευκό
11	Θάσου	Λευκό
12	Πηλίου	Λευκό

## ΣΚΛΗΡΑ: συνηθισμένης φθοράς και δύσκολης κατεργασίας

1	Ερέτριας	Ερυθρότεφρο
2	Αμαρύνθου	Ερυθρότεφρο
3	Δομβραϊνης Θηβών	Μπεζ
4	Δομβραϊνης Θηβών	Κίτρινο
5	Δομβραϊνης Θηβών	Ερυθρό
6	Στύρων	Πράσινο
7	Λάρισας	Πράσινο
8	Ιωαννίνων	Μπεζ
9	Φαρσάλων	Γκρι
10	Ύδρας	Ροδότεφρο πολύχρωμο
11	Διονύσου	Χιονόλευκο

## ΕΞΑΙΡΕΤΙΚΩΣ ΣΚΛΗΡΑ: μέτριας φθοράς και δύσκολης κατεργασίας

1	Ιωαννίνων	Ροδόχρουν
2	Χίου	Τεφρό
3	Χίου	Κίτρινο
4	Τήνου	Πράσινο
5	Ρόδου	Μπεζ
6	Αγίου Πέτρου	Μαύρο
7	Βυτίνας	Μαύρο
8	Μάνης	Ερυθρό
9	Ναυπλίου	Ερυθρό
10	Ναυπλίου	Κίτρινο
11	Μυτιλήνης	Ερυθρό πολύχρωμο
12	Τρίπολης	Γκρι με λευκές φέτες
13	Σαλαμίνας	Γκρι ή πολύχρωμο
14	Αράχωβας	καφέ

5. Σε όλες τις τιμές των μαρμαροστρώσεων, περιλαμβάνεται και η στίλβωση αυτών (νερόλουστρο)

6. Το κονίαμα δόμησης των μαρμαροστρώσεων, κατασκευάζεται με λευκό τσιμέντο.

- ΕΠΕΝΔΥΣΗ ΤΟΙΧΩΝ ΚΑΙ ΨΕΥΔΟΡΟΦΩΝ.**

Οι εργασίες κατασκευής μεταλλικών σκελετών (εκτός αλουμινίου) τοίχων και ψευδοροφών τιμολογούνται με τα άρθρα 61.30 και 61.31.

Οι εργασίες κατασκευής επίπεδης επιφάνειας γυψοσανίδων τοιχοπετάσματος σε έτοιμο σκελετό τιμολογείται με το άρθρο 78.05.

Οι εργασίες κατασκευής καμπύλων τοιχοπετασμάτων αποζημιώνονται επιπλέον και με την πρόσθετη τιμή του άρθρου 78.12.

Οι εργασίες τοποθέτησης γυψοσανίδων επίπεδης ψευδοροφής σε έτοιμο σκελετό αποζημιώνονται, μαζί με τις εργασίες αλουμινίου, με το άρθρο 78.34 και στην περίπτωση μη επίπεδης με το άρθρο 78.35. Στην περίπτωση χρήσης γυψοσανίδας διαφορετικού πάχους από το προβλεπόμενο στα παραπάνω άρθρα 78.34 και 78.35, οι τιμές προσαρμόζονται αναλογικά με τις τιμές του άρθρου 61.30.

Σε περίπτωση τοποθέτησης και ορυκτοβάμβακα, η αποζημίωσή του τιμολογείται με το άρθρο 79.55.

## **2.3 ΕΙΔΙΚΟΙ ΟΡΟΙ ΑΝΑ ΟΜΑΔΑ (σύμφωνα με το ΦΕΚ 1746/Β΄/19.05.2017)**

### **ΟΙΚΟΔΟΜΙΚΩΝ ΕΡΓΑΣΙΩΝ**

#### **10. ΦΟΡΤΟΕΚΦΟΡΤΩΣΕΙΣ - ΜΕΤΑΦΟΡΕΣ**

Τα άρθρα του παρόντος κεφαλαίου έχουν εφαρμογή μόνον για τις μεταφορές υλικών (και όχι των προϊόντων εκσκαφών, οι οποίες ρυθμίζονται στα αντίστοιχα αυτών κεφάλαια) σε περιπτώσεις δυσπρόσιτων και ειδικών έργων.

Για την εφαρμογή τους απαιτείται πλήρης τεκμηρίωση σε επίπεδο Μελέτης.

Στις συνήθεις εργασίες οι δαπάνες φορτοεκφόρτωσης-μεταφοράς των υλικών περιλαμβάνονται ανηγμένες στις οικείες τιμές μονάδος, εκτός αν προβλέπεται διαφορετικά στα οικεία άρθρα.

#### **20. ΧΩΜΑΤΟΥΡΓΙΚΕΣ ΕΡΓΑΣΙΕΣ ΚΤΙΡΙΑΚΩΝ ΕΡΓΩΝ**

Η φορτοεκφόρτωση και η καθαρή μεταφορά προς οριστική απόθεση των πάσης φύσεως προϊόντων εκσκαφών και καθαιρέσεων, δεν συμπεριλαμβάνεται στις αντίστοιχες τιμές μονάδας. Οι μεν φορτοεκφορτώσεις τιμολογούνται με βάση τα σχετικά άρθρα του ΝΕΤ ΟΙΚ, η δε καθαρή μεταφορά με τον προσδιορισμό της τιμής του αστερίσκου[\*], σύμφωνα με τους Γενικούς Όρους του ΝΕΤ ΟΙΚ.

Οι ποσότητες των προς απόρριψη προϊόντων εκσκαφών θα επιμετρώνται σε όγκο ορύγματος (συνολική ποσότητα προϊόντων εκσκαφών- καθαιρέσεων μείον ποσότητες που διατίθενται για επανεπιχώσεις)

#### **22. ΚΑΘΑΙΡΕΣΕΙΣ**

Οι πλάγιες - εντός του εργοταξίου - μεταφορές των πάσης φύσεως προϊόντων κατεδαφίσεων και αποξηλώσεων των άρθρων της ενότητας "22. Καθαιρέσεις", από την θέση εκτέλεσης των εργασιών μέχρι τις θέσεις φόρτωσης προς μεταφορά, συμπεριλαμβάνονται ανηγμένες στις αντίστοιχες τιμές μονάδος.

Με τις τιμές των άρθρων 22.20, 22.21, 22.22, 22.23, 22.50, 22.53, 22.54, 22.56, 22.60, 22.61 και 22.62 αποζημιώνονται οι αντίστοιχες εργασίες καθαιρέσεων όταν γίνονται μεμονωμένα και διατηρείται το στοιχείο το οποίο συνήθως επικαλύπτουν (τοίχος, πλάκα, υποστύλωμα, οροφή, δάπεδο κ.λπ.).

Με τις τιμές των άρθρων 22.30, 22.35 και 22.40 αποζημιώνονται οι εργασίες διάνοιξης οπών χωρίς τα συνήθη διατηρητικά μέσα και δεν συμπεριλαμβάνουν τις εργασίες απλών διατηρήσεων με τα μέσα αυτά για την τοποθέτηση συνδετικών μέσων στερέωσης, αγκυρώσεων, βλήτρων κλπ..

#### **42. ΑΡΓΟΛΙΘΟΔΟΜΕΣ**

Με τις τιμές των άρθρων της παρούσας ενότητας τιμολογούνται οι εργασίες για την κατασκευή εσωτερικών ή εξωτερικών τοίχων, οιοδήποτε πάχους, από φυσικούς λίθους που προέρχονται από εξόρυξη (κατηγορία 2 του Ευροκώδικα 6) και χρησιμοποιούνται μετά από σποραδική επεξεργασία κατά το κτίσιμο για βελτίωση της ευστάθειάς τους (αργολιθοδομή).

Οι αργοί λίθοι δεν θα έχουν προσμίξεις ή ρηγματώσεις που επηρεάζουν την αντοχή τους, δεν θα έχουν σημαντικές αποκλίσεις στη διάστασή τους και θα είναι επιδεκτικοί σποραδικής επεξεργασίας ώστε να κτίζονται με αρμούς το πολύ 25 mm.

Στις τιμές των άρθρων περιλαμβάνονται ανηγμένες όλες οι δαπάνες:

- αποθήκευσης και φύλαξης των λίθων σε χώρους χωρίς νερά, πάγο ή άλλους ρύπους (λάσπη, σκουριά, χρώματα κ.λπ.),
- επί τόπου παραγωγής των αναφερόμενων τύπων κονιαμάτων τοιχοποιίας, ή χρήσης ετοιμωμένων κονιαμάτων κατά ΕΛΟΤ EN-998-2, βιομηχανικής προέλευσης με σήμανση CE,
- ενδεχόμενης χρήσης χρωστικών ουσιών κονιαμάτων (pigments), σε αναλογία έως 5% κατά βάρος της συνδετικής ύλης, ή/και τριμμάτων οπτής αργίλου (συνήθως σε μίγματα κατηγορίας M1 κατά ΕΛΟΤ EN 998-2),
- κατασκευής των απαιτούμενων απλών αρμολογημάτων. κατασκευής τυχόν ολόσωμων ανωφλίων, ποδιών ή κατωφλίων,

Δεν συμπεριλαμβάνονται οι δαπάνες για την κατασκευή στρώσης έδρασης (μαξιλάρι), κατακόρυφων ή οριζόντιων ενισχυτικών ζωνών, ανωφλίων και ποδιών από ελαφρά οπλισμένο σκυρόδεμα, τα οποία αποζημιώνονται με την τιμή του άρθρου 49.01, καθώς και οι διαμορφώσεις όψεων, οι οποίες αποζημιώνονται ιδιαίτερα με τις τιμές της ενότητας 45.

#### 43. ΛΙΘΟΔΟΜΕΣ

Με τις τιμές των άρθρων της παρούσας ενότητας τιμολογούνται οι εργασίες για την κατασκευή εσωτερικών ή εξωτερικών τοίχων, οιοδήποτε πάχους, από φυσικούς λίθους που προέρχονται από εξόρυξη (κατηγορία 2 του Ευροκώδικα 6) και χρησιμοποιούνται μετά από επεξεργασία ώστε να αποκτήσουν κανονικά σχήματα και διακριτές επιφάνειες (ημιλαξευτή λιθοδομή) ή κανονικά σχήματα σε σταθερά μεγέθη και ομοιόμορφες επιφάνειες (λαξευτή λιθοδομή).

Οι λίθοι δεν θα έχουν προσμίξεις ή ρηγματώσεις που επηρεάζουν την αντοχή τους, δεν θα έχουν σημαντικές αποκλίσεις στη διάστασή τους και θα είναι επιδεκτικοί επεξεργασίας ώστε να κτίζονται με αρμούς το πολύ 8 mm στην περίπτωση της λαξευτής λιθοδομής και 15 mm περίπτωση της ημιλαξευτής λιθοδομής.

Στις τιμές των άρθρων περιλαμβάνονται ανηγμένες όλες οι δαπάνες:

- αποθήκευσης και φύλαξης των λίθων σε χώρους χωρίς νερά, πάγο ή άλλους ρύπους (λάσπη, σκουριά, χρώματα κ.λπ.),
- επί τόπου παραγωγής των αναφερόμενων τύπων κονιαμάτων τοιχοποιίας, ή χρήσης ετοιμωμένων κονιαμάτων κατά ΕΛΟΤ EN-998-2, βιομηχανικής προέλευσης με σήμανση CE,
- ενδεχόμενης χρήσης χρωστικών ουσιών κονιαμάτων (pigments), σε αναλογία έως 5% κατά βάρος της συνδετικής ύλης, ή/και τριμμάτων οπτής αργίλου (συνήθως σε μίγματα κατηγορίας M1 κατά ΕΛΟΤ EN 998-2),
- κατασκευής των απαιτούμενων απλών αρμολογημάτων.
- κατασκευής τυχόν ολόσωμων ανωφλίων, ποδιών ή κατωφλίων,

Δεν συμπεριλαμβάνονται οι δαπάνες για την κατασκευή στρώσης έδρασης (μαξιλάρι), κατακόρυφων ή οριζόντιων ενισχυτικών ζωνών, ανωφλίων και ποδιών από ελαφρά οπλισμένο σκυρόδεμα, τα οποία αποζημιώνονται με την τιμή του άρθρου 49.01, καθώς και οι διαμορφώσεις όψεων, οι οποίες αποζημιώνονται ιδιαίτερα με τις τιμές της ενότητας 45.

#### 46. ΟΠΤΟΠΛΙΝΘΟΔΟΜΕΣ

Για τα άρθρα της ενότητας 46 που αφορούν την κατασκευή τοίχων από οπτοπλίνθους έχουν εφαρμογή οι ακόλουθοι γενικοί όροι:

- α) Στις τιμές μονάδος συμπεριλαμβάνεται η προμήθεια και μεταφορά επί τόπου οπτοπλίνθων κατά ΕΛΟΤ EN 771-1 "Στοιχεία τοιχοποιίας από άργιλο", με σήμανση CE, η δαπάνη του απαιτούμενου εξοπλισμού ανάμιξης και τροφοδοσίας του κονιάματος, οι πλάγιες μεταφορές, τα ικριώματα, η απομείωση και φθορά των υλικών, ο καθαρισμός του χώρου από τα πάσης φύσεως υπολείμματα κονιαμάτων και τούβλων και η χρήση έτοιμου κονιάματος τοιχοποιίας κατά ΕΛΟΤ EN 998-2 με σήμανση CE ή ασβεστοσιμεντο-κονιάματος που παρασκευάζεται επί τόπου
- β) Στη τιμή μονάδας περιλαμβάνεται η ενδεχόμενη χρήση ρευστοποιητικών προσμίκτων κονιαμάτων, αλλά δεν συμπεριλαμβάνεται:
- γ) Στη τιμή μονάδας δεν συμπεριλαμβάνονται και τιμολογούνται ιδιαίτερα:
  - τα τυχόν χρωστικά και αντισυρρικνωτικά πρόσμικτα και τα ενσωματούμενα μεταλλικά στοιχεία (πλέγματα, γαλβανισμένοι σύνδεσμοι και αγκύρια από ανοξείδωτο χάλυβα)
  - η τοποθέτηση υδρομονωτικών μεμβρανών και η διαμόρφωση νεροχυτών και καπακιών
  - η πλήρωση των αρμών με μαστίχη
  - η κατασκευή ανωφλίων, ποδιών και κατακόρυφων ή οριζόντιων διαζωμάτων
- δ) Οι οπτόπλινθοι θα απορροφούν νερό έως και 16% κατά ξηρό βάρος και θα έχουν ελάχιστη αντοχή σε θλίψη, οι μεν πλήρεις και οι διάτρητοι με κατακόρυφες οπές 8,0 N/mm<sup>2</sup>, οι δε διάτρητοι με οριζόντιες οπές 2,5 N/mm<sup>2</sup>.

#### 53. ΞΥΛΙΝΑ ΔΑΠΕΔΑ

Για τα άρθρα της παρούσας ενότητας 53 των ΝΕΤ ΟΙΚ έχουν εφαρμογή οι ακόλουθοι γενικοί όροι:

- α) Η κατασκευή ψευδοπατώματος συμπεριλαμβάνεται στην τιμή των άρθρων όταν αυτό αναφέρεται ρητά στην περιγραφή των εργασιών. Εάν δεν προβλέπεται διαφορετικά στην μελέτη, το ψευδοπάτωμα θα αποτελείται::
  - από σανίδες από υγιή λευκή ξυλεία πάχους τουλάχιστον 13 mm, πλάτους έως 200 mm και υγρασία μικρότερη από 10%
  - από λωρίδες δαπέδων που δεν πληρούν τα ποιοτικά κριτήρια αποδοχής προς τοποθέτηση
  - από μοριοσανίδες πάχους τουλάχιστον 13 mm με υγρασία μικρότερη από 10%.
- β) Στην τιμή των άρθρων συμπεριλαμβάνεται ανηγμένη η κατασκευή των διατάξεων αερισμού του καδρονιάριατος (αρμός μεταξύ των λωρίδων δαπέδου και του ψευδοσβατεπιού).
- γ) Η ενδεχόμενη κατασκευή στρώσεως γαρμπιλομωσαϊκού, στρώσεως στεγνής άμμου, στρώσεως απομόνωσης υγρασίας, φράγματος υδρατμών, στρώσης διακοπής κυττογενούς θορύβου ή θερμομονωτικής στρώσης, τιμολογούνται ιδιαίτερα, εκτός αν στην περιγραφή του άρθρου αναφέρεται ρητά ότι περιλαμβάνονται στην τιμή μονάδας.

δ) Η ξυλεία των λωρίδων δαπέδου θα είναι πρώτης διαλογής με τα παρακάτω χαρακτηριστικά:

- δ1) Υγρασία ξυλείας
- ο τύπου Σουηδίας, καστανιάς και πεύκης μεσογείου, ελάτης και ερυθροελάτης 9-15%
  - ο δρυός 7-13%
  - ο κολλητές λωρίδες 7-11%
- δ2) Ανοχές των διαστάσεων:
- ο πάχους - 0,5 mm έως + 0,1 mm
  - ο πλάτους ± 0,7%
  - ο μήκους ± 0,2 mm

#### 54. ΠΟΡΤΕΣ - ΠΑΡΑΘΥΡΑ - ΥΑΛΟΣΤΑΣΙΑ ΑΠΟ ΞΥΛΕΙΑ

Για τις εργασίες κατασκευής ξύλινων τοιχωμάτων της ενότητας 54 των NET ΟΙΚ έχουν εφαρμογή οι ακόλουθοι γενικοί όροι:

α) Στις τιμές μονάδας περιλαμβάνονται οι ακόλουθες εργασίες και υλικά:

- Όλα τα απαιτούμενα συνδετικά μέσα, όπως γαλβανισμένα εν θερμώ καρφιά, ξυλόβιδες, ξυλουργικές κόλλες, γαλβανισμένα μεταλλικά ειδικά τεμάχια και στηρίγματα, βύσματα χημικά ή εκτονούμενα κλπ.
- Η προστασία της ξυλείας από τα έντομα.
- Τα ελαστικά παρεμβύσματα στεγανότητας, απόσβεσης κραδασμών ή κρούσεων από οποιοδήποτε συνθετικό υλικό, οι μαστίχες σφράγισης αρμών (ακρυλικές, σιλικόνης, πολυουραιθάνης κ.λπ.),
- Τα στηρίγματα της κάσας (τρία ανά ορθοστάτη και τουλάχιστον ένα στο πανωκάσι για τα δίφυλλα κουφώματα ) από εν θερμώ γαλβανισμένη λάμα διαστάσεων τουλάχιστον 2x30 mm, μαζί με την τσιμεντοκονία ή ανάλογο υλικό στήριξης της κάσας,
- Οι σύνδεσμοι ακαμψίας για την προσωρινή τοποθέτηση των κουφωμάτων μέχρι τη πήξη των κονιαμάτων στήριξης,
- Τα περιθώρια (περβάζια) διαστάσεων τουλάχιστον 12x50 mm, ή ημικυκλικό αρμοκάλυπτρο διαστάσεων τουλάχιστον 2,5x2,5 mm (εκτός αν ορίζονται μεγαλύτερα στα επιμέρους άρθρα),
- Οι ενδεχόμενες σκοτίες σφράγισης στο κατωκάσι, στα κουφώματα με ποδιά,
- Οι προδιαμορφωμένες στο εργαστήριο υποδοχές στροφών, κλειδαριών και λοιπών εξαρτημάτων,
- Η σήμανση των φύλλων για την μονοσήμαντη αντιστοίχισή τους,
- Τα ενδεχόμενα ξύλινα κατωκάσια,
- Οι ψευτόκασες (αν αφαιρούνται επιτρέπεται να είναι από μορισσανίδα 25 mm ενώ αν παραμένουν θα είναι από εμποτισμένη ξυλεία πάχους 22 mm) και η στήριξή τους,
- Τα ενδεχόμενα πηχάκια συγκράτησης υαλοπινάκων,
- Τα υλικά πλήρωσης πρεσσαριστών φύλλων (πετροβάμβακας κ.λπ.)
- Όλα τα μεταλλικά στοιχεία ανάρτησης, λειτουργίας, στήριξης, στροφής και γενικά της ασφάλισης και κίνησής των κουφωμάτων, εκτός αυτών που αναφέρονται στην επόμενη παράγραφο ή αναφέρονται ρητά στο αντίστοιχο άρθρο,

β) Στις τιμές μονάδας δεν συμπεριλαμβάνεται η δαπάνη (εκτός αν ορίζεται ρητά στο αντίστοιχο άρθρο):

- για κλείθρα, χειρολαβές, σύρτες,
  - για ενδεχόμενα ειδικά μεταλλικά κατωκάσια.
- γ) Οι τιμές μονάδας ( $T_1$ ) των άρθρων ισχύουν και για μεταβολές των διαστάσεων της βασικής δομικής ξυλείας του κουφώματος μέχρι 10%. Πέραν του ως άνω ποσοστού αυτού, η αντίστοιχη τιμή ( $T_2$ ) θα προσδιορίζεται βάσει του τύπου:

$T_2 = T_1 \times (V_2 / [1,10 \times V_1])$ , όπου  $V_1$  ο αρχικός συμβατικά προβλεπόμενος στο τιμολόγιο όγκος ξυλείας και  $V_2$  ο νέος.

## 61. ΣΙΔΗΡΟΥΡΓΙΚΑ ΔΙΑΦΟΡΑ

Για τις εργασίες της παρούσας ενότητας 61 των NET ΟΙΚ έχουν εφαρμογή οι ακόλουθοι γενικοί όροι:

- (α) Στις τιμές μονάδας περιλαμβάνονται:
- όλα τα ειδικά τεμάχια σύνδεσης (ταυ, συνδετήρες επέκτασης, κοχλίες κ.λπ.), στερέωσης (χημικά ή εκτονούμενα βύσματα, με Ευρωπαϊκή Τεχνική Έγκριση
  - -ETA-, σύμφωνα με τις ETAG 001.XX), και λειτουργίας (όπου τυχόν απαιτείται, στροφείς, ράουλα κύλισης κ.λπ.) από ανοξείδωτο χάλυβα ή εν θερμώ γαλβανισμένα,
  - τα υλικά συγκόλλησης και τα ενδεχόμενα παρεμβλήματα στεγανότητας (νεοπρένιο, EPDM κ.λπ.),
  - ενδεχόμενες μαστίχες σφράγισης αρμών των στοιχείων.
- (β) Όταν μεταβάλλονται γεωμετρικά στοιχεία αναφερόμενων διατομών σιδηρών στοιχείων των άρθρων, στη περίπτωση που η τιμολόγηση της εργασίας γίνεται με βάση τη μονάδα μήκους ή την επιφάνεια, η τιμή αναπροσαρμόζεται αναλογικά με βάση την αναλογία συνολικού βάρους νέας και παλαιάς κατασκευής.

## 62. ΣΙΔΗΡΑ ΚΟΥΦΩΜΑΤΑ ΚΟΙΝΑ – ΓΚΑΡΑΖΟΠΟΡΤΕΣ

Στις τιμές μονάδας των εργασιών σιδηρών κουφωμάτων του παρόντος εδαφίου 62 των NET ΟΙΚ περιλαμβάνονται γενικώς τα ακόλουθα:

- όλα τα ειδικά τεμάχια σύνδεσης (ταυ, συνδετήρες επέκτασης, κοχλίες κ.λπ.), στερέωσης (χημικά ή εκτονούμενα βύσματα, με Ευρωπαϊκή Τεχνική Έγκριση
- -ETA-, σύμφωνα με τις ETAG 001.XX), και λειτουργίας (στροφείς, ράουλα κύλισης κ.λπ.) από ανοξείδωτο χάλυβα ή εν θερμώ γαλβανισμένα,
- τα υλικά συγκόλλησης και τα παρεμβλήματα στεγανότητας (νεοπρένιο, EPDM, κυψελωτό χαρτί, κ.λπ.),
- ενδεχόμενες μαστίχες σφράγισης αρμών των στοιχείων.

Όταν μεταβάλλονται γεωμετρικά στοιχεία αναφερόμενων διατομών σιδηρών στοιχείων των άρθρων, στη περίπτωση που η τιμολόγηση της εργασίας γίνεται με βάση τη μονάδα μήκους ή την επιφάνεια, η τιμή αναπροσαρμόζεται με βάση την αναλογία συνολικού βάρους νέας και παλαιάς κατασκευής.

## 65. ΚΑΤΑΣΚΕΥΕΣ ΑΠΟ ΑΛΟΥΜΙΝΙΟ

Για τα άρθρα της παρούσας ενότητας 65 των NET ΟΙΚ έχουν εφαρμογή οι ακόλουθοι γενικοί όροι:

- α) Οι μέσες τιμές των αντοχών των ράβδων αλουμινίου θα είναι:
- φορτίο θραύσης 180 - 220 MPa,
  - όριο ελαστικότητας 140 - 180 MPa,
  - επιμήκυνση  $\epsilon = 4 - 6\%$ .
- β) Τα ελάχιστα πάχη επίστρωσης ανοδίωσης θα είναι:
- για κατασκευές στο εσωτερικό του κτιρίου 15  $\mu\text{m}$ ,
  - για κατασκευές στο εξωτερικό αυτού 20  $\mu\text{m}$
  - σε ισχυρά διαβρωτικό περιβάλλον 25  $\mu\text{m}$ .
- γ) Το ελάχιστο πάχος ηλεκτροστατικής βαφής θα είναι 50  $\mu\text{m}$ .
- δ) Στις τιμές μονάδας των άρθρων συμπεριλαμβάνονται ανηγμένα και τα ακόλουθα (εργασία και υλικά):
- δ1) Η τοποθέτηση όλων των μηχανισμών ασφαλείας και λειτουργίας, χωρίς την αξία των υλικών αυτών, εκτός αν στο άρθρο αναφέρεται ρητά ότι περιλαμβάνεται και η προμήθειά τους.
- δ2) Η κατασκευή ψευτόκασσας από στραντζαριστή γαλβανισμένη λαμαρίνα πάχους τουλάχιστον 1,8 mm, διατομής ορθογωνικής ή Π, με τα στηρίγματα του σκελετού από γαλβανισμένες λάμες 50X3 mm,
- δ3) Τα ελαστικά παρεμβύσματα και ταινίες (νεοπρέν, EPDM κ.λπ.), καθώς και όλα τα απαιτούμενα μικροϋλικά, σύμφωνα με οδηγίες τοποθέτησης του προμηθευτή του προϊόντος, για την πλήρη, την εξασφάλιση της υδατοστεγανότητας, της αεροστεγανότητας, της ηχομόνωσης της και θερμομόνωσης.
- δ4) Η τοποθέτηση προσωρινών αφαιρούμενων συνδέσμων (προφίλ Π) στις ψευτόκασσες ανοικτών διατομών προκειμένου να εξασφαλιστεί η ακαμψία τους κατά τη μεταφορά η τη τοποθέτηση.
- δ5) Η ηλεκτροστατική βαφή και ανοδίωση των προφίλ του αλουμινίου, εκτός αν ρητά αναφέρεται στο άρθρο ότι τιμολογείται ιδιαίτερα .
- ε) Τα σκούρα (παντζούρια) και το τμήμα της κάσσας αλουμινίου που τους αντιστοιχεί, τιμολογούνται ιδιαίτερα με βάση το εμβαδόν τους, με εφαρμογή του άρθρου ΟΙΚ 65.44.

## 71. ΑΡΜΟΛΟΓΗΜΑΤΑ - ΕΠΙΧΡΙΣΜΑΤΑ

Για τα άρθρα της παρούσας ενότητας 71 των NET ΟΙΚ έχουν εφαρμογή οι ακόλουθοι γενικοί όροι:

- α) Στις τιμές μονάδας συμπεριλαμβάνονται ανηγμένα τα ακόλουθα (εργασία και υλικά):
- Προετοιμασία των επιφανειών εφαρμογής του επιχρίσματος. όπως αφαίρεση ρύπων (με κατάλληλο απορρυπαντικό), μούχλας (με μυκητοκτόνα διάλυμα), χαλαρών υλικών (με βούρτσισμα) κ.λπ.
  - Η αποκοπή μεγάλων εξοχών της υποκείμενης στρώσης
  - Η ύγρανση της επιφάνειας,



- Η προστασία παρακείμενων κατασκευών και ο καθαρισμός τους μετά το πέρας της εργασίας καθώς και η επικάλυψη αγωγών με οικοδικό χαρτί.
  - Η διαμόρφωση τάκων ζυγίσματος, κατακόρυφων οδηγών, ξύλινων οδηγών οριοθέτησης κενών και ορίων κ.λπ.
- β) Στις τιμές των άρθρων δεν συμπεριλαμβάνονται, εκτός αν αναφέρεται ρητά στην περιγραφή τους, τα ακόλουθα (εργασία και υλικά):
- Επάλειψη της επιφάνειας με εγκεκριμένο συγκολλητικό υλικό
  - Τοποθέτηση πλεγμάτων ή σκελετών υποδοχής επιχρισμάτων οιοδήποτε τύπου,
- γ) Οι τιμές των άρθρων ισχύουν:
- Για οποιαδήποτε μεταβολή της αναφερόμενης στην περιγραφή των άρθρων σύνθεση των κονιαμάτων (μεταβολές της κοκκομετρικής διαβάθμισης της άμμου, του μαρμαροκονιάματος ή της περιεκτικότητας του κονιάματος στα υλικά αυτά).
  - Ανεξάρτητα από τον τρόπο εφαρμογής (με το χέρι ή πιστοποιημένη μηχανή).
  - Για οποιαδήποτε επιφάνεια.
  - Για οποιοδήποτε συνθήκες εκτέλεσης των εργασιών (λ.χ. και για ενδεχόμενες διακοπές εργασίας λόγω καιρικών συνθηκών).

## 72. ΕΠΙΣΤΕΓΑΣΕΙΣ

Για τα άρθρα της παρούσας ενότητας 72 των ΝΕΤ ΟΙΚ έχουν εφαρμογή οι ακόλουθοι γενικοί όροι:

- α) Στις τιμές μονάδας των άρθρων συμπεριλαμβάνονται ανηγμένα τα ακόλουθα (εργασία και υλικά):
- Τα πάσης φύσεως απαιτούμενα ειδικά τεμάχια (κορφιάδες, λούκια, πλαϊνές καταλήξεις κ.λπ.).
  - Οι διαμόρφωση διόδων σωληνώσεων, μεταλλικών στοιχείων κλπ. Η σφράγιση των απολήξεων των κορφιάδων.
  - Η στερέωση των κεραμιδιών (συνήθως βυζαντινών), των κορφιάδων κ.λπ., με σύρμα από σκληρό χάλυβα, ανοξείδωτα ή γαλβανισμένα άγκιστρα, αυτοδιατρουόμενες, γαλβανισμένα καρφιά κ.λπ.
  - Το κονίαμα σφράγισης των κάτω απολήξεων στέγης και κορφιάδων (οιασδήποτε σύνθεσης), στην περίπτωση εν ξηρώ κατασκευής επικεράμωσης
  - Η ενδεχόμενη τοποθέτηση ανοξείδωτων κενών ή σίτας για την σφράγιση των οπών στις κάτω απολήξεις επιστέγασης με βυζαντινά ή άλλα κοίλα κεραμίδια.
  - Οι τυχόν αυτοκόλλητες ασφαλικές μεμβράνες για την στεγάνωση αρμών απολήξεων καπνοδόχων κ.λπ.,

- Τα κονιάματα κάθε μορφής στην περίπτωση κολυμβητής κατασκευής και τα αντίστοιχα πρόσμικτα αυτών.
- β) Στις τιμές των άρθρων επικεραμώσεων, δεν συμπεριλαμβάνεται (εκτός αν αναφέρεται ρητά στην περιγραφή του άρθρου) η τοποθέτηση φύλλων χαλκού, γαλβανισμένης λαμαρίνας ή ηλεκτροστατικά βαμμένου αλουμινίου.
- γ) Οι τιμές μονάδας των άρθρων της παρούσας ενότητας 72 έχουν εφαρμογή ανεξαρτήτως της κλίσης της στέγης και του ύψους της από τον περιβάλλοντα χώρο και τις ενδεχόμενες αυξημένες επικαλύψεις των κεραμιδιών οι οποίες απαιτούνται από τις τοπικές συνθήκες, συμπεριλαμβάνουν σε κάθε δαπάνη για την λήψη των μέτρων ασφαλείας που απαιτούνται σύμφωνα με τις κείμενες διατάξεις.

## 77. ΧΡΩΜΑΤΙΣΜΟΙ

Για τα άρθρα της παρούσας ενότητας των ΝΕΤ ΟΙΚ έχουν εφαρμογή οι ακόλουθοι ειδικοί όροι:

- α) Στις τιμές των άρθρων περιλαμβάνονται ανηγμένες οι εργασίες και τα απαιτούμενα μικροϋλικά για την προσωρινή αφαίρεση και επανατοποθέτηση πρόσθετων κατασκευών και εξοπλισμού, όπως πρίζες, διακόπτες, φωτιστικά, στόμια, σώματα θέρμανσης κ.λπ., καθώς και για την προστασία στοιχείων της κατασκευής (κουφωμάτων, δαπέδων, επενδύσεων κ.λπ.) ή ετοιμών χρωματισμένων επιφανειών από ρύπανση που μπορεί να προκύψει κατά την εκτέλεση των εργασιών (χρήση αυτοκόλλητων ταινιών, φύλλων νάυλον, οικοδομικού χαρτιού κ.λπ.).
- β) Τα έτοιμα συσκευασμένα υλικά βαφής ή προετοιμασίας επιφανειών (αστάρια κ.λπ.), θα χρησιμοποιούνται ως έχουν, χωρίς αραίωμα με διαλύτες, εκτός αν προβλέπεται αυτό από τον προμηθευτή των προϊόντων. Οι συνθήκες θερμοκρασίας και υγρασίας για την εφαρμογή εκάστου προϊόντος θα είναι οι καθοριζόμενες από τον παραγωγό.
- γ) Όταν προβλέπεται από την μελέτη του έργου η πληρωμή ικριωμάτων για την εκτέλεση εργασιών στις κατακόρυφες επιφάνειες του κτιρίου, εσωτερικές ή εξωτερικές, δεν θα εφαρμόζονται τα άρθρα του παρόντος που αφορούν προσαύξηση της τιμής των χρωματισμών πάνω από ορισμένο ύψος.
- δ) Εφιστάται η προσοχή στα αναγραφόμενα στο Φύλλο Ασφαλούς Χρήσεως του Υλικού (MSDS: Material Safety Data Sheet) του προμηθευτή του. Το προσωπικό που χειρίζεται το εκάστοτε υλικό θα είναι εφοδιασμένο, με μέριμνα του Αναδόχου με τα κατάλληλα κατά περίπτωση Μέσα Ατομικής Προστασίας (ΜΑΠ), των οποίων η δαπάνη περιλαμβάνεται ανηγμένη στις τιμές μονάδας.

## 78. ΔΙΑΚΟΣΜΗΣΕΙΣ- ΕΙΔΙΚΕΣ ΚΑΛΥΨΕΙΣ

Για τα άρθρα της παρούσας ενότητας 78 έχουν εφαρμογή οι ακόλουθοι γενικοί όροι:

Οι επιφάνειες των ειδικών καλύψεων (ψευδοροφές διαφόρων τύπων κ.λπ.) επιμετρώνται με βάση το εξωτερικό τους περίγραμμα, χωρίς να αφαιρούνται οι οπές και αποτμήσεις που γίνονται για την τοποθέτηση φωτιστικών ή την διέλευση λοιπών κατασκευαστικών στοιχείων και εξαρτημάτων εγκαταστάσεων, όταν η επιφάνεια κάθε οπής ή απότμησης είναι έως 0,50 m<sup>2</sup> •

Τυχόν μεγαλύτερες οπές ή αποτμήσεις θα αφαιρούνται.

## 79. ΜΟΝΩΣΕΙΣ ΥΓΡΑΣΙΑΣ - ΗΧΟΥ - ΘΕΡΜΟΤΗΤΟΣ

Για όλα τα άρθρα της παρούσας ενότητας 79 των ΝΕΤ ΟΙΚ έχουν εφαρμογή οι ακόλουθοι γενικοί όροι:









μ μ

μ 32.02.

μ C16/20.

μ μ (m3).

( μ ): 95,00

( ):

A.T. : 14

: 46.10.02

( μ μ )

μ

9x12x19 cm,

1/2

: 4662.1

100%

μ μ μ

μ 03-02-02-00 "

9x12x19 cm,

" ,

1/2

( μ ) .

μ μ (m2) μ

( μ ): 20,00

( ):

A.T. : 15

: 46.10.04

( μ )

( μ μ )

μ

9x12x19 cm,

1

: 4664.1

100%

μ μ μ

μ 03-02-02-00 "

9x12x19 cm,

" ,

1 ( μ )

( μ ) .

μ μ (m2) μ

( μ ): 30,00

( ):

A.T. : 16

: 49.01.02

μ ( )

μ

μ μ μ

: 3213

100%

8/10), μ

μ C16/20  
0,06 m2,

μ B500C (μ 4 12 μ

μ

μ μ μ

μ μ μ

μ μ μ

38.20

μ μ μ  
μ 4 12, μ ( μ / 0,06 m2), μ

μ μ ( ) μ

μ μ (m).













μ 2".

μ (μμ)

( μ ): 11,00

( ): :

A.T. : 31

: 65.32

μ

: 6532

100%

(μ )

μ

20 cm,

0,20x0,60 cm

μ

2 mm,

μ ,

μ (m2) μ

( μ ): 40,00

( ): :

A.T. : 32

: 65.42

μ

: 6542

100%

μ

μ

μ (m2).

( μ ): 10,00

( ): :

A.T. : 33

: 65.42.1 M μ

μ

μ

: 6542

100%

μ

,

μ

μ

μ

μ

μ

μ

μ

μ ( μ. ).

( μ ): 20,00

( ): :

A.T. : 34

: 65.42.2 μ

μ

: 6542

100%

μμ

μ

μ

μ

μ

μ

μ

μ ( μ. ).

( μ ): 75,00

( ): μ



μ μ

μ 1 2 mm, μ μ 450 kg μ , μ  
12004, μ μ μ ,  
μ μ μ μ 600 kg μ , μ μ , μ  
μ μ μ μ μ μ

μ , μ μ μ

μ GROUP 4, 20x20 cm.

μ μ (m2).

( μ ): 28,00  
( ):

A.T. : 39

: 73.33.02 μ μ , GROUP 4, 30x30 cm

: 7331 100%

μ μ 1 μ , μ ,  
0,5%, "GROUP 4", μ , μ μ  
20x20 cm, 03-07-02-00 " μ μ , μ μ  
".

μ 1 2 mm, μ μ 450 kg μ , μ  
12004, μ μ μ ,  
μ μ μ μ 600 kg μ , μ μ , μ  
μ μ μ μ μ μ

μ , μ μ μ

μ GROUP 4, 30x30 cm.

μ μ (m2).

( μ ): 30,00  
( ):

A.T. : 40

: 73.33.03 μ μ , GROUP 4, 40x40 cm

: 7331 100%

μ μ 1 μ , μ ,  
0,5%, "GROUP 4", μ , μ μ  
20x20 cm, 03-07-02-00 " μ μ , μ μ  
".

μ 1 2 mm, μ μ 450 kg μ , μ  
12004, μ μ μ ,  
μ μ μ μ 600 kg μ , μ μ , μ  
μ μ μ μ μ μ

μ , μ μ μ

μ GROUP 4, 40x40 cm.

μ μ (m2).









μ μ

μ μ (m2)

( μ ): 9,00  
( ):

A.T. : 50

: 77.80.02 μ μ μ μ

: 7785.1 100%

μ μ  
μ

μ μ μ

, μ μ ,

μ μ 03-10-02-00 " μ μ μ " 03-10-01-00  
" μ μ

μ "

μ μ

μ

,

,

μ

μ

,

μ

,

μ

( / )

μ

μ

μ

,

μ

μ

μ

.

μ

μ

μ μ (m2)

( μ ): 10,10  
( ):

A.T. : 51

: 77.84.02 μ μ - μ μ μ

: 7786.1 100%

μ μ

μ

μ

03-10-02-00 "

μ

μ

, μ

μ

μ

μ

μ

,

μ

μ

μ

μ

(

μ

-

.

,

μ

μ

.

μ μ (m2).

( μ ): 11,00  
( ):

A.T. : 52

: 77.91 μ μ μ μ

: 7791 100%

μ

μ

15%

,

μ

μ

,

μ

( μ

,

μ

).

μ

μ

(m2).







( μ ): 26,00  
( ): :

ΙΛΙΟΝ, 23/11/2018  
**ΟΙ ΣΥΝΤΑΞΑΣΑ**

ΙΛΙΟΝ, 23/11/2018  
**ΕΛΕΓΧΘΗΚΕ**  
Η Αναπληρώτρια Προϊσταμένη  
Τμήματος Μελετών

ΙΛΙΟΝ, 23/11/2018  
**ΘΕΩΡΗΘΗΚΕ**  
Η Προϊσταμένη Διεύθυνσης Τ.Υ

**Μαρία Παπαζήση**  
Πολιτικός Μηχανικός

**Μαρία Στρατουδάκη**  
Τοπογράφος Μηχανικός

**Αγγελική Δημητρακοπούλου**  
Αρχιτέκτων Μηχανικός

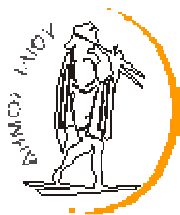

ΕΛΛΗΝΙΚΗ ΔΗΜΟΚΡΑΤΙΑ  
ΝΟΜΟΣ ΑΤΤΙΚΗΣ  
ΔΗΜΟΣ ΙΛΙΟΥ  
ΤΕΧΝΙΚΗ ΥΠΗΡΕΣΙΑ

ΕΡΓΟ : ΣΥΝΤΗΡΗΣΗ – ΕΠΙΣΚΕΥΗ ΑΘΛΗΤΙΚΩΝ  
ΕΓΚΑΤΑΣΤΑΣΕΩΝ ΤΟΥ ΔΗΜΟΥ ΕΡΓ. Ζ1/18  
ΑΡ. ΜΕΛ.: ΟΙΚ 05/2018

**ΤΕΧΝΙΚΗ ΣΥΓΓΡΑΦΗ ΥΠΟΧΡΕΩΣΕΩΝ (Τ.Σ.Υ.)-**  
**ΤΕΧΝΙΚΕΣ ΠΡΟΔΙΑΓΡΑΦΕΣ**



## ΤΕΧΝΙΚΗ ΣΥΓΓΡΑΦΗ ΥΠΟΧΡΕΩΣΕΩΝ (Τ.Σ.Υ.) – ΤΕΧΝΙΚΕΣ ΠΡΟΔΙΑΓΡΑΦΕΣ ΟΙΚΟΔΟΜΙΚΩΝ ΕΡΓΑΣΙΩΝ

### ΑΝΤΙΚΕΙΜΕΝΟ

Το τεύχος αυτό των Τεχνικών Προδιαγραφών Εργασιών Πολιτικού Μηχανικού αφορά κυρίως τους τεχνικούς συμβατικούς όρους (τεχνικά χαρακτηριστικά ποιότητας και συμπεριφοράς), σύμφωνα με τους οποίους οι προβλεπόμενες εργασίες οικοδομικών και τα αντίστοιχα υλικά εκπληρώνουν τον προβλεπόμενο από τις μελέτες σκοπό τους και θα εκτελεστούν από τον Ανάδοχο σε συνδυασμό με τους όρους των υπολοίπων συμβατικών τευχών στο πλαίσιο του έργου: «**ΣΥΝΤΗΡΗΣΗ – ΕΠΙΣΚΕΥΗ ΑΘΛΗΤΙΚΩΝ ΕΓΚΑΤΑΣΤΑΣΕΩΝ ΤΟΥ ΔΗΜΟΥ ΕΡΓ. Ζ1/18**» στο Δήμο Ιλίου, του Νομού Αττικής.

Οι παρούσες τεχνικές προδιαγραφές περιλαμβάνουν γενικά τις μηχανικές, φυσικές και χημικές ιδιότητες, τις κατηγορίες και τα πρότυπα, τους όρους δοκιμής, ελέγχου και παραλαβής των εργασιών και των υλικών και των μερών που τις αποτελούν.

Βασικός σκοπός των Τεχνικών αυτών Προδιαγραφών είναι:

- Η άρτια κατασκευή σύμφωνα με τους κανόνες της τέχνης, την απαιτούμενη και επιβαλλόμενη ασφάλεια εκτέλεσης των έργων και την προσαρμογή των συνθηκών της εκτέλεσης των έργων, μέσα στα πιο πάνω όρια.
- Ρητά αναφέρεται ότι ο Ανάδοχος είναι υποχρεωμένος να εκτελέσει όλα τα έργα και τις επί μέρους εργασίες με πεπειραμένους και ειδικευμένους τεχνίτες με χρήση των καταλληλότερων κατά περίπτωση μηχανικών μέσων και οχημάτων, με κάθε επιμέλεια και σύμφωνα με τους κανόνες της εμπειρίας και της τεχνικής επιστήμης, και ότι πρέπει να συμμορφώνεται πλήρως προς όλους του όρους του τεύχους αυτού όσον αφορά την ποιότητα των υλικών και τον τρόπο εκτέλεσης των εργασιών.

Στο παρόν τεύχος γίνεται αναφορά και περιγραφή των βασικών και συνήθων εργασιών που συναντώνται σε παρόμοιας φύσης έργα. Πιθανόν ορισμένες περιγραφόμενες εργασίες, υλικά, ιδιαίτερα χαρακτηριστικά και ιδιότητες να μην συναντώνται στο συγκεκριμένο έργο, ή να διαφέρουν. Η αναγραφή τους στο παρόν τεύχος γίνεται για την περίπτωση που απαιτηθεί να γίνουν αλλαγές (κατά το στάδιο της κατασκευής του έργου) και να υιοθετηθούν κατασκευαστικές λύσεις και να γίνει χρήση υλικών που δεν προβλέπονται από την μελέτη, οπότε οι όροι αυτοί έχουν πλήρη εφαρμογή. Σε κάθε περίπτωση ασυμφωνίας μεταξύ των διαφόρων άρθρων, περιγραφών και τευχών της μελέτης, υπερισχύουν όσα περιγράφονται αναλυτικά στο περιγραφικό τιμολόγιο της μελέτης.

### Γενικές παρατηρήσεις

---

Τα περιεχόμενα του παρόντος τεύχους, χωρίζονται σε τρία (3) μέρη και αποτελούν ενιαίο σύνολο:

#### **Α' ΜΕΡΟΣ: ΣΥΝΤΟΜΗ ΠΕΡΙΓΡΑΦΗ ΟΙΚΟΔΟΜΙΚΩΝ ΕΡΓΑΣΙΩΝ**

Στο μέρος αυτό, θα γίνει μία σύντομη περιγραφή του αντικειμένου των εργασιών προς εκτέλεση.

#### **Β' ΜΕΡΟΣ: ΠΙΝΑΚΑΣ ΑΝΤΙΣΤΟΙΧΙΣΗΣ ΑΡΘΡΩΝ ΕΡΓΟΥ, με ΕΤΕΠ**

Στο μέρος αυτό, τα άρθρα (Επίσημα και Νέα) του Τιμολογίου Μελέτης του έργου στην κατηγορία Οικοδομικών εργασιών, αντιστοιχίζονται με τον κωδικό των ΕΤΕΠ-ΠΕΤΕΠ. Για τα Νέα άρθρα (Άρθρα χρήστη) για τα οποία δεν υπάρχει ΕΤΕΠ-ΠΕΤΕΠ, αντιστοιχίζονται στο Μέρος Γ με Συμπληρωματικές Προδιαγραφές.

#### **Γ' ΜΕΡΟΣ: ΣΥΜΠΛΗΡΩΜΑΤΙΚΕΣ ΤΕΧΝΙΚΕΣ ΠΡΟΔΙΑΓΡΑΦΕΣ ΓΙΑ ΤΑ ΝΕΑ ΑΡΘΡΑ (ΑΡΘΡΑ ΧΡΗΣΤΗ)**

Στο μέρος αυτό περιλαμβάνονται, οι Συμπληρωματικές Προδιαγραφές (ΣΠ) για τα Νέα άρθρα (Άρθρα χρήστη) οικοδομικών εργασιών για τα οποία δεν υπάρχει ΕΤΕΠ-ΠΕΤΕΠ.

#### **Δ' ΜΕΡΟΣ: ΠΙΝΑΚΑΣ ΘΕΣΜΟΘΕΤΗΜΕΝΩΝ ΕΝΑΡΜΟΝΙΣΜΕΝΩΝ ΠΡΟΤΥΠΩΝ**

## **ΕΦΑΡΜΟΣΤΕΕΣ ΠΡΟΔΙΑΓΡΑΦΕΣ ΥΛΙΚΩΝ ΚΑΙ ΕΡΓΑΣΙΑΣ**

Όλες οι εργασίες θα εκτελεστούν με τους γενικούς παραδεκτούς κανόνες της Επιστήμης και της Τεχνικής και βάσει των όσων, ειδικότερα, αναφέρονται στις Τεχνικές Προδιαγραφές.

Κατά την εκτέλεση των εργασιών έχουν εφαρμογή, έστω και εάν δεν γίνεται μνεία:

- Οι Τεχνικές Προδιαγραφές, όλοι οι επίσημοι Ελληνικοί Κανονισμοί (π.χ. Κανονισμός για την μελέτη και κατασκευή έργων από σκυρόδεμα, Αντισεισμικός Κανονισμός, Κανονισμός Τεχνολογίας Χαλύβων Οπλισμού Σκυροδέματος, οι ισχύοντες Πολεοδομικοί Κανονισμοί, Κανονισμοί Ηλεκτρικών, Υδραυλικών, Μηχανολογικών Εγκαταστάσεων, Διάθεσης Λυμάτων, Ακαθάρτων και Ομβρίων, Πυροπροστασίας Κτιρίων, διατάξεις περί μέτρων υγείας και ασφαλείας στα εργοτάξια, της Δ.Ε.Η., κ.λ.π.), τα πρότυπα και συναφείς διατάξεις (νόμοι, διατάγματα, υπουργικές αποφάσεις, εγκύκλιοι κτλ.) που ισχύουν στην Ελλάδα.
- Οι Ευρωκώδικες (EC-0 έως EC-9), ή αντίστοιχοι κανονισμοί άλλων χωρών σε θέματα που δεν καλύπτονται από τους παραπάνω κανονισμούς και αποφάσεις.
- Τα εγκεκριμένα ενιαία Τιμολόγια Έργων Οδοποιίας, Υδραυλικών, Λιμενικών, Οικοδομικών, Πρασίνου και Ηλεκτρομηχανολογικών Εργασιών Οδοποιίας, Υδραυλικών και Λιμενικών του Υπουργείου Ανάπτυξης, Ανταγωνιστικότητας, Υποδομών, Μεταφορών & Δικτύων, όπως έχουν τροποποιηθεί και ισχύουν καθώς και τα ισχύοντα (ΑΤΗΕ, ΗΛΜ κλπ.)
- Οι Ελληνικές Τεχνικές Προδιαγραφές (ΕΤΕΠ), οι οποίες εγκρίθηκαν με την με αριθμό ΔΙΠΑΔ/ΟΙΚ/273/17-07/2012 (ΦΕΚ 2221 Β' /30-07-2012) (ΑΔΑ:Β4Γ71-19Ι) Απόφαση του Αναπληρωτή Υπουργού Ανάπτυξης, Ανταγωνιστικότητας, Υποδομών, Μεταφορών & Δικτύων με θέμα: «Έγκριση τετρακοσίων σαράντα (440) Ελληνικών Τεχνικών Προδιαγραφών (ΕΤΕΠ), με υποχρεωτική εφαρμογή σε όλα τα Δημόσια Έργα» που δημοσιεύτηκε στο ΦΕΚ 2221/Β' /30.7.2012, έχουν πλήρη και υποχρεωτική εφαρμογή οι Ελληνικές Τεχνικές Προδιαγραφές (ΕΤΕΠ) όπως αυτές ισχύουν κάθε φορά. Σε περίπτωση που οι ανωτέρω προδιαγραφές ή/και πρότυπα διαφέρουν από τα αντίστοιχα Ευρωπαϊκά τότε ισχύουν αυτά που έχουν εγκριθεί από την Ευρωπαϊκή Επιτροπή Τυποποίησης (CEN).
- Η συνοδευτική εγκύκλιος 26/ΔΙΠΑΔ/356/4-10-2012 καθώς και το Τεύχος Συμπληρωματικών Τεχνικών Προδιαγραφών του έργου σύμφωνα με την παράγραφο 13 της εγκυκλίου 26/ΔΙΠΑΔ/356/4-10-2012.
- Η εγκύκλιος 17/ΔΚΠ/οικ./1322/7-9-2016 με θέμα «Αναστολή της υποχρεωτικής εφαρμογής πενήντα εννέα (59) Ελληνικών Τεχνικών Προδιαγραφών (ΕΛΟΤ – ΕΤΕΠ). Επισημαίνεται ότι, σε κάθε περίπτωση αναφοράς των Ενιαίων Τιμολογίων Εργασιών στις εν λόγω Ελληνικές Τεχνικές Προδιαγραφές, θα λαμβάνονται πλέον, αντ' αυτών, υπόψη οι Προσωρινές Τεχνικές Προδιαγραφές των παραρτημάτων της εν λόγω Εγκυκλίου.
- Σε περίπτωση που οι ανωτέρω προδιαγραφές ή/και πρότυπα διαφέρουν από τα αντίστοιχα Ευρωπαϊκά τότε ισχύουν αυτά που έχουν εγκριθεί από την Ευρωπαϊκή Επιτροπή Τυποποίησης (CEN).
- Τα εναρμονισμένα «Ευρωπαϊκά Πρότυπα» (ET) που έχουν εγκριθεί από την Ευρωπαϊκή Επιτροπή Τυποποίησης (CEN) ή από την Ευρωπαϊκή Επιτροπή Ηλεκτρονικής Τυποποίησης (CENELEC) ως «Ευρωπαϊκά Πρότυπα CEN» ή ως «Κείμενα εναρμόνισης (HD) σύμφωνα με τους κοινούς κανόνες των οργανισμών αυτών.
- Για οποιοδήποτε υλικό, τρόπο εκτέλεσης εργασιών, ποιοτικό έλεγχο (διαδικασίες / μεθόδους / δοκιμές, δειγματοληψίες κλπ) που προβλέπονται στο έργο και δεν καλύπτονται από τις Ελληνικές Τεχνικές Προδιαγραφές (ΕΤΕΠ), τους κανονισμούς / προδιαγραφές / κώδικες από τα άρθρα της ΕΣΥ και τα λοιπά συμβατικά τεύχη, θα εφαρμόζονται τα «Εναρμονισμένα Ευρωπαϊκά Πρότυπα» (hET) που έχουν εγκριθεί από την Ευρωπαϊκή Επιτροπή Τυποποίησης (CEN) ή από την Ευρωπαϊκή Επιτροπή Ηλεκτρονικής Τυποποίησης (CENELEC) ως «Ευρωπαϊκά Πρότυπα CEN» ή ως «Κείμενα εναρμόνισης (HD) σύμφωνα με τους κοινούς κανόνες των οργανισμών αυτών.

- Π.Δ. 334/94 (ΦΕΚ 176 Α/25-10-94) «Προϊόντα Δομικών Κατασκευών», καθώς και διατάγματα, αποφάσεις, εγκύκλιοι, κ.λ.π. κατ' εφαρμογή του Π.Δ 334/94.
- Οι τοπικές δεσμεύσεις λόγω Αρχαιολογικής Υπηρεσίας, Δασικής Υπηρεσίας, γεινίασης με αγωγούς υψηλής τάσης της Δ.Ε.Η., αγωγοί και ιστοί των Ο.Κ.Ω. γενικά, κ.λπ.
- Ο Κώδικας Οδικής Κυκλοφορίας και οι σχετικές διατάξεις.
- Τα Δελτία Διαπίστωσης Τιμών της Επιτροπής Διαπίστωσης Τιμών Δημοσίων Έργων σε ό,τι αφορά τα ημερομίσθια του εργατοτεχνικού προσωπικού, προκειμένου να υπολογισθούν τιμές συμπληρωματικών εργασιών και δεν περιλαμβάνονται στο Παράρτημα Τιμολογίου ή να πληρωθούν εργασίες που γίνονται απολογιστικά.

Σε περίπτωση ασυμφωνίας στο περιεχόμενο ενός εκ των συμβατικών τευχών και των ισχυόντων κανονισμών και προδιαγραφών, θα εφαρμόζονται οι ισχύοντες κανονισμοί και προδιαγραφές καθώς και κάθε άλλη διάταξη που θα ισχύει κατά την ημερομηνία δημοσίευσης της Περίληψης Διακήρυξης της Δημοπρασίας και ο ανάδοχος είναι υποχρεωμένος να συμμορφωθεί χωρίς αντιρρήσεις και χωρίς να δικαιούται να προβάλλει οποιαδήποτε απαίτηση για αποζημίωση από αυτήν την αιτία.

Η δαπάνη κάθε εργασίας και αντιστοίχου υλικού που συνεπάγεται η ακριβής εφαρμογή των ανωτέρω, περιλαμβάνεται ανοιγμένη στις τιμές του Τιμολογίου Μελέτης (και Προσφοράς) του έργου.

- Συμπληρωματικά προς τα ανωτέρω και κατά σειράν ισχύος θα εφαρμόζονται:
  - α. Οι Κοινές Τεχνικές Προδιαγραφές ήτοι εκείνες που έχουν εκπονηθεί με διαδικασία αναγνωρισμένη από τα κράτη - μέλη της Ευρωπαϊκής Ένωσης με σκοπό την εξασφάλιση της ενιαίας εφαρμογής σε όλα τα κράτη - μέλη και έχουν δημοσιευθεί στην Επίσημη Εφημερίδα των Ευρωπαϊκών Κοινοτήτων.
  - β. Οι «Ευρωπαϊκές Τεχνικές Εγκρίσεις» (ΕΤΕ) που είναι οι ευνοϊκές τεχνικές εκτιμήσεις της καταλληλότητας ενός προϊόντος για χρήση, με γνώμονα την ικανοποίηση των βασικών απαιτήσεων για τις κατασκευές με βάση τα εγγενή χαρακτηριστικά του προϊόντος και τους τιθέμενους όρους εφαρμογής και χρήσης του. Τέτοιες (ΕΤΕ) χορηγούνται από τον οργανισμό που είναι αναγνωρισμένος για τον σκοπό αυτό από το εκάστοτε κράτος - μέλος.
  - γ. Συμπληρωματικά σαν «αποδεκτά» πρότυπα χαρακτηρίζονται, πλην των Ελληνικών προτύπων (και σχεδίων προτύπων) του ΕΛ.Ο.Τ. και των «Ευρωπαϊκών προτύπων», τα διεθνή ISO, τα γερμανικά DIN και τα βρετανικά BS, τα γαλλικά AFNOR και τα αμερικάνικα ASTM και AWWA. Εφόσον δεν αναφέρεται χρονολογία έκδοσης των προτύπων, νοείται η πλέον πρόσφατη έκδοση αυτών.
- Όλα τα πρότυπα και κανονισμοί που θα εφαρμοστούν, θα πρέπει να είναι στις πιο πρόσφατες εκδόσεις τους ως προς το χρόνο δημοσίευσής του υπόψη έργου, συμπεριλαμβανομένων και των σχετικών τροποποιήσεών τους.
- Κάθε επιμέρους πρότυπο θα χρησιμοποιείται καθ' ολοκληρία και ο Ανάδοχος θα είναι υπεύθυνος ώστε να εξασφαλίζει ότι τα επί μέρους στοιχεία ή τμήματα των κατασκευών και του εξοπλισμού είναι συμβατά μεταξύ τους, ώστε το σύνολο του έργου να ανταποκρίνεται στις απαιτήσεις ποιότητας.
- Όπου δεν αναφέρονται Ελληνικά Εθνικά Πρότυπα, τα υλικά και η εργασία θα είναι σύμφωνα με αποδεκτά Ευρωπαϊκά πρότυπα της εγκρίσεως του Επιβλέποντα και της Διευθύνουσας το έργο υπηρεσίας, και ο Ανάδοχος κατά την υποβολή των δειγμάτων των υλικών θα συνυποβάλλει και το κείμενο του σχετικού προτύπου μεταφρασμένο στην Ελληνική Γλώσσα.

## **ΓΕΝΙΚΟΙ ΟΡΟΙ**

### **A) ΔΙΑΓΩΝΙΖΟΜΕΝΩΝ**

Τεκμαίρεται ότι κάθε Διαγωνιζόμενος έχει εξετάσει όλα τα συμβατικά και λοιπά τεύχη της μελέτης, ότι έχει αντιληφθεί την έκταση και τον χαρακτήρα των εργασιών και ότι έχει λάβει υπόψη στην προσφορά του όλες τις απαιτούμενες

ποσότητες, τα κόστη, τις δαπάνες, τους κινδύνους, τις υποχρεώσεις και απαιτήσεις που παρουσιάζονται άμεσα ή μπορούν να συνταχθούν έμμεσα από τα συμβατικά στοιχεία και οι τιμές του, στον Προϋπολογισμό Προσφοράς, θεωρείται ότι περιλαμβάνουν ό,τι απαιτείται για την κατασκευή, την συμπλήρωση και την συντήρηση του έργου σύμφωνα με τους όρους της σύμβασης.

Σημειώνεται επίσης ότι, ότι οι ελάχιστες απαιτήσεις του Εργοδότη για το σχεδιασμό του Έργου και τις συναφείς υποχρεώσεις του Αναδόχου περιλαμβάνονται στο σύνολο των Συμβατικών Τευχών.

Αν ο Διαγωνιζόμενος διαπιστώσει απόκλιση συγκεκριμένου όρου του παρόντος και των υπολοίπων συμβατικών τευχών της μελέτης από την Νομοθεσία οφείλει να ενημερώσει την Υπηρεσία πριν από την κατάθεση των Προσφορών, δια ειδικής επιστολής. Στην αντίθετη περίπτωση:

α. Στερείται του δικαιώματος οποιασδήποτε οικονομικής αποζημίωσης

β. Στην περίπτωση που αναδειχθεί ο Ανάδοχος υποχρεούται επί πλέον να προβεί στην εκτέλεση όλων των απαιτούμενων εργασιών με αποτέλεσμα την εναρμόνιση του αποκλίνοντος όρου με την Νομοθεσία έστω κι αν τούτο συνεπάγεται οικονομική του επιβάρυνση, επειδή αυτή (αν υπάρχει) νοείται ότι περιλαμβάνεται στον εύλογο επιχειρηματικό κίνδυνο.

## **B) ΑΝΑΔΟΧΟΥ**

Εφιστάται η προσοχή στους παρακάτω όρους:

Ο Ανάδοχος με μόνη την υποβολή της Προσφοράς του αναγνωρίζει ότι οι αναφερόμενες στο παρόν τεύχος προδιαγραφές είναι κατάλληλες και επαρκείς για την εκτέλεση του έργου και ότι αναλαμβάνει κάθε υποχρέωση, κίνδυνο ή συνέπεια που απορρέει από την εφαρμογή τους.

Όλες οι δαπάνες για την εφαρμογή των όρων του παρόντος Τεύχους και των σχετικών και/ή αναφερόμενων κωδικών/προδιαγραφών/κανονισμών θα βαρύνουν αποκλειστικά τον Ανάδοχο ασχέτως αν γίνεται ρητή σχετική αναφορά τούτου ή όχι. Ο Ανάδοχος δεν θα επιβαρυνθεί τις δαπάνες για μία συγκεκριμένη δραστηριότητα μόνον αν γίνεται ρητή και αδιαμφισβήτητη αναφορά σε σχετικό άρθρο περί του αντιθέτου.

## **ΕΙΔΙΚΟΙ ΟΡΟΙ**

Επισημαίνεται ότι ο ανάδοχος θα πρέπει να γνωρίζει και να τηρεί τις υποχρεώσεις του (χωρίς ιδιαίτερη αποζημίωση), που επιτάσσουν οι κάτωθι όροι:

**Τα απόβλητα από εκσκαφές, κατασκευές και κατεδαφίσεις (ΑΕΚΚ) έργων τεχνικών υποδομών ή κτιριακών έργων, θα διοχετευθούν απαραίτητα με ευθύνη του αναδόχου σε πιστοποιημένο Σύστημα Εναλλακτικής Διαχείρισης ΑΕΚΚ** σύμφωνα με, την ΚΥΑ 36259/1757/Ε103 (ΦΕΚ Β' 1312/24-8-2010) «Μέτρα, όροι και πρόγραμμα για την εναλλακτική διαχείριση των αποβλήτων από εκσκαφές, κατασκευές και κατεδαφίσεις (ΑΕΚΚ)», την εγκύκλιο 4834/25-1-13 του ΥΠΕΚΑ, τον Ν. 2939/2001 όπως τροποποιήθηκε από τους νόμους Ν.3854/2010 & Ν.4496/2017 και ισχύει, τον Ν.4042/2012 και γενικότερα την ισχύουσα σχετική νομοθεσία.

Επισημαίνεται ότι, ο ανάδοχος (ως διαχειριστής) θα προσκομίσει στην υπηρεσία πριν την εκτέλεση των εργασιών εκσκαφών, κατασκευών, κατεδαφίσεων κ.λ.π., επικυρωμένο αντίγραφο σύμβασης με εγκεκριμένο σύστημα εναλλακτικής διαχείρισης ΑΕΚΚ, σύμφωνα με την σχετική ισχύουσα νομοθεσία. Επιπλέον θα πρέπει να διαθέτει άδεια συλλογής/μεταφοράς των ΑΕΚΚ, σύμφωνα με τις διατάξεις του άρθρου 8 (παρ. 1) της υπ' αριθμ. 50910/2727/2003 κοινή υπουργική απόφαση (ΚΕΦ. Γ' άρθρο 10, ΚΥΑ 36259/1757/Ε103). Μετά από την αποπεράτωση των εργασιών διαχείρισης των ΑΕΚΚ, ο ανάδοχος (ως διαχειριστής) οφείλει να καταθέσει, στην επιβλέπουσα υπηρεσία, βεβαίωση παραλαβής των αποβλήτων από εγκεκριμένο σύστημα εναλλακτικής διαχείρισης, όπως προβλέπεται στο ΚΕΦ.Β, άρθρο7, παρ.3., ΚΥΑ 36259/1757/Ε103.

Στον ανάδοχο θα καταβάλλεται η πραγματική δαπάνη/κόστος υποδοχής των προς απόρριψη προϊόντων απολογιστικά, σύμφωνα με τα νόμιμα αποδεικτικά πληρωμής για την εκτέλεση των εργασιών από το συμβαλλόμενο πιστοποιημένο Σύστημα Εναλλακτικής Διαχείρισης ΑΕΚΚ.

Επιπρόσθετα, σε συνεννόηση με την επιβλέπουσα το έργο υπηρεσία, ο ανάδοχος είναι υποχρεωμένος σε θέματα εναλλακτικής διαχείρισης αποβλήτων ηλεκτρικού και ηλεκτρονικού εξοπλισμού (**ΑΗΗΕ**), να εφαρμόζει το Π.Δ.117/04 όπως τροποποιήθηκε και ισχύει (Π.Δ. 15/2016, Απόφαση 133480 (ΦΕΚ 2711/2011)), χωρίς ιδιαίτερη αποζημίωση. Κατά τα λοιπά ισχύουν όσα περιγράφονται στο άρθρο 82 του Ν.4412/2016 - Πρότυπα διασφάλισης ποιότητας και πρότυπα περιβαλλοντικής διαχείρισης.

Τα χρήσιμα υλικά που θα προκύπτουν από τις εργασίες εκσκαφών, καθαιρέσεων/αποξηλώσεων, κατασκευών, ανήκουν στον Δήμο Ιλίου και εφ' όσον δεν επαναχρησιμοποιηθούν στο ίδιο το έργο, θα μεταφέρονται από τον ανάδοχο σε χώρο που θα υποδείξει η Υπηρεσία, χωρίς ιδιαίτερη αποζημίωση.

Το έργο θα εκτελεσθεί σύμφωνα με τις κείμενες διατάξεις περί δημοσίων έργων όπως τροποποιήθηκαν και ισχύουν, όπως το Ν.4412/2016 (ΦΕΚ 147Α/8-08-2016) «Δημόσιες Συμβάσεις Έργων, Προμηθειών και Υπηρεσιών (προσαρμογή στις Οδηγίες 2014/24/ΕΕ και 2014/25/ΕΕ)», τις συμπληρωματικές διατάξεις και εγκυκλίους που είναι σε ισχύ, όσων άρθρων του Ν.3669/2008 παραμένουν εν ισχύ και γενικότερα κάθε διάταξη (Νόμος, Διάταγμα, Απόφαση, Εγκύκλιος κ.λ.π) που διέπει την εκτέλεση αντίστοιχης φύσεως έργου, έστω και αν δεν αναφέρεται ρητά. Επιπροσθέτως, η εκτέλεση του έργου θα εφαρμόζονται οι αντίστοιχες ισχύουσες, ως προς το είδος του εκτελούμενου έργου Τεχνικές Προδιαγραφές, των Υπουργείων Εσωτερικών, Υποδομών, Μεταφορών, (τ) ΠΕ.ΧΩ.Δ.Ε. και οι αναφερόμενες στην Ειδική Συγγραφή Υποχρεώσεων (Ε.Σ.Υ.) και στα λοιπά τεύχη της μελέτης.

Επιπρόσθετα, στο παρόν τεύχος, το οποίο περιλαμβάνει τις ισχύουσες Τεχνικές Προδιαγραφές και τα Θεσμοθετημένα Εναρμονισμένα Πρότυπα, για όλες τις εργασίες και τα ενσωματούμενα υλικά του έργου, σε συνδυασμό με τα οριζόμενα στην Ειδική Συγγραφή Υποχρεώσεων της μελέτης, θα πρέπει να αναφερθούν τα κάτωθι:

## **ΠΟΙΟΤΗΤΑ ΚΑΙ ΕΛΕΓΧΟΣ ΥΛΙΚΩΝ ΚΑΙ ΕΡΓΑΣΙΩΝ**

### **ΥΛΙΚΑ**

Όλα τα υλικά που θα χρησιμοποιηθούν στις διάφορες εργασίες πρέπει να είναι κατάλληλα συσκευασμένα, καινούργια, αρίστης ποιότητας, "πρώτης διαλογής", αναγνωρισμένων και καθιερωμένων εργοστασίων παραγωγής, ασχέτως αν αναφέρεται ή όχι αυτό στο Τιμολόγιο. Με την έκφραση αυτή εννοείται ότι τα υλικά που θα προσκομισθούν για το έργο θα είναι τα καλύτερα προϊόντα της αντίστοιχης εργοστασιακής παραγωγής, χωρίς βλάβες ή ελαττώματα, κατάλληλα για τον σκοπό που προορίζονται, σύμφωνα με όσα ορίζονται στις προδιαγραφές αυτές καθώς και στις ειδικές έγγραφες διευκρινιστικές εντολές της Υπηρεσίας, όσον αφορά τις διαστάσεις, το σχήμα, το χρωματισμό, την τελική επεξεργασία και τέλος την εμφάνιση τους.

Επισημαίνεται ότι, όλα τα υλικά της κατασκευής που περιέχονται στην υπουργική απόφαση 6690/2012 (ΦΕΚ 1914/15-06-2012) «Προϊόντα Δομικών Κατασκευών: χαρακτηριστικά, τεχνικές προδιαγραφές, διαδικασίες αξιολόγησης συμμόρφωσης και σήμανση συμμόρφωσης «CE»», **θα φέρουν υποχρεωτικά σήμανση CE** της Ευρωπαϊκής Ένωσης, ανεξάρτητα αν τα άρθρα τιμολογίου και οι λοιπές Συμβατικές Προδιαγραφές αναφέρουν τούτο ρητά ή όχι, και οφείλουν να είναι σύμφωνα με τα Εναρμονισμένα Ευρωπαϊκά Πρότυπα(Hen).

Για όλα τα υλικά που ενσωματώνονται στο έργο, ο Ανάδοχος θα προσκομίσει δείγματα τα οποία θα συνοδεύονται από όλα τα προβλεπόμενα επίσημα έγγραφα πιστοποίησης (*πιστοποιητικά ποιοτικής συμμόρφωσης, πιστοποιητικά συστήματος διαχείρισης ποιότητας, πιστοποιητικά συστήματος περιβαλλοντικής διαχείρισης, τεχνικό φυλλάδιο της εταιρείας που τα παράγει κ.λ.π.*) από τα οποία θα αποδεικνύονται οι ιδιότητές τους και θα προκύπτει η καταλληλότητά τους για τη συγκεκριμένη χρήση, καθώς και τα ανάλογα έγγραφα εμπορίας και διακίνησης όπου θα

αναγράφεται η ποιότητά τους, οπότε θα επιτρέπεται η εισαγωγή τους στο εργοτάξιο, προκειμένου να ενσωματωθούν στο έργο.

Τα παραπάνω δείγματα θα φυλάσσονται από την Υπηρεσία σε κατάλληλους χώρους που θα παρέχονται από τον Ανάδοχο, για σύγκριση με τα υλικά που θα προσκομισθούν και θα χρησιμοποιηθούν τελικά στο έργο και τα οποία δε θα υστερούν καθόλου των αντίστοιχων εγκριθέντων δειγμάτων.

Απαγορεύεται η χρήση υλικών για την κατασκευή του έργου απροσδιόριστης ποιότητας ή άγνωστης προέλευσης ή η ενσωμάτωση στο έργο υλικών που δεν φέρουν την σήμανση CE και δεν έχουν προηγουμένως τύχει της έγκρισης της Υπηρεσίας. Η ενσωμάτωση στο έργο υλικών με σήμανση CE είναι επιβεβλημένη, ανεξαρτήτως αν τα άρθρα του Συμβατικού Τιμολογίου, η Τ.Σ.Υ. και οι λοιπές Συμβατικές Προδιαγραφές αναφέρουν τούτο ρητά ή όχι.

Όλα τα εισαγόμενα υλικά που θα υποβληθούν για έγκριση στην Υπηρεσία θα πρέπει να συνοδεύονται υποχρεωτικά με το ελληνικό Τεχνικό Φυλλάδιο (μετάφραση), αλλά απαραίτητα από το πρωτότυπο Τεχνικό Φυλλάδιο της χώρας παραγωγής

Καμία παραγγελία προμήθειας υλικού δεν θα δίδεται αν προηγουμένως δεν έχει εγκριθεί το αντίστοιχο δείγμα. Οι παραγγελίες υλικών και κατά συνέπεια η προσκόμιση δειγμάτων, θα γίνονται έγκαιρα, ώστε να λαμβάνεται υπόψη ο χρόνος παραγωγής από το εργοστάσιο. Πάντως ο Ανάδοχος είναι ο μόνος υπεύθυνος για την έγκαιρη εξασφάλιση των απαιτούμενων ποσοτήτων.

Τα υλικά που θα χρησιμοποιηθούν θα περάσουν από εργαστηριακούς ελέγχους, προκειμένου να διαπιστωθεί η ποιότητα και τα ιδιαίτερα χαρακτηριστικά και ιδιότητες τους, όπως αυτά περιγράφονται παρακάτω.

Η Υπηρεσία με τα αρμόδια όργανα της δικαιούται να απορρίψει ασυζητητί κάθε υλικό που η ποιότητα του δεν ανταποκρίνεται στο πνεύμα της παρούσας και γενικότερα της μελέτης. Υλικά που είναι ελαττωματικά, αλλοιωμένα, ληξιπρόθεσμα, φθαρμένα, διαβρωμένα ή παραποιημένα θα απομακρύνονται με πρωτοβουλία, δαπάνες και ευθύνη του Αναδόχου.

Διευκρινίζεται ότι, όπου στην παρούσα μελέτη αναφέρεται η έκφραση «ενδεικτικού τύπου» για υλικά, προμηθευτές ή άλλα είδη που θα χρησιμοποιηθούν στο έργο, τονίζεται ρητά ότι αποτελεί ένδειξη ποιότητάς τους και δεν προϋποθέτει την προτίμηση του αναφερομένου Οίκου, αλλά αναφέρεται σε υλικά, προμηθευτές ή άλλα είδη, τουλάχιστον παρεμφερή ή ισοδύναμα, της ίδιας ποιότητας, τεχνικών προδιαγραφών και χαρακτηριστικών ή καλύτερων.

Τα υλικά εργοστασιακής παραγωγής πρέπει να προέρχονται από εργοστάσια αναγνωρισμένα για την καλή ποιότητα, να είναι αρίστης ποιότητας και πρώτης διαλογής, άσχετα αν αυτό δεν αναφέρεται ρητά στο Τιμολόγιο, να προσκομίζονται στο έργο συσκευασμένα, όπως συνήθως κυκλοφορούν στην αγορά και να συνοδεύονται απαραίτητα από έγκυρα πιστοποιητικά ποιότητας από ημεδαπά ή αλλοδαπά επίσημα αναγνωρισμένα εργαστήρια και οργανισμούς και από αναλυτικές οδηγίες χρήσης ή εφαρμογής και δοκιμών, από τα οποία θα αποδεικνύονται οι ιδιότητές τους και θα προκύπτει η καταλληλότητά τους για τη συγκεκριμένη χρήση, καθώς και τα ανάλογα έγγραφα εμπορίας και διακίνησης όπου θα αναγράφεται η ποιότητά τους, οπότε και θα επιτρέπεται η εισαγωγή τους στο εργοτάξιο, προκειμένου να ενσωματωθούν στο έργο. Όσον αφορά στον τρόπο χρήσης των εν λόγω υλικών πρέπει να τηρούνται κατά οι οδηγίες του εργοστασίου παραγωγής, εκτός εάν δοθούν άλλες εντολές από τον Επιβλέποντα Μηχανικό.

Ο Ανάδοχος έχει την αποκλειστική ευθύνη της διακίνησης και αποθήκευσης των υλικών με την ανάλογη προσοχή και σύμφωνα με τις οδηγίες των προμηθευτικών ή κατασκευαστικών οίκων.

Για λόγους ασφαλείας ο εργοδότης δικαιούται να ζητήσει την λήψη πρόσθετων μέτρων κατά την αποθήκευση υλικών.

Η αποθήκευση και φύλαξη των υλικών στο εργοτάξιο θα γίνεται σε κατάλληλους χώρους με φροντίδα και δαπάνη του Αναδόχου και κατά τέτοιο τρόπο και τόσο χρονικό διάστημα, ώστε να αποφεύγεται και η παραμικρή αλλοίωση σ' αυτά (σύσταση, φυσική και χημική, αντοχές και λοιπές χαρακτηριστικές και χημικές ιδιότητες, εμφάνιση κ.τ.λ.). Η τοποθέτηση των υλικών στους αποθηκευτικούς χώρους θα γίνεται με τρόπο ώστε να αναλώνονται ανάλογα με τη

σειρά παραγωγής τους ή προσκόμισης τους στο Εργοτάξιο και να είναι εύκολος ο έλεγχος τους από την Επίβλεψη, όποτε αυτή το κρίνει απαραίτητο, χωρίς να απαιτούνται μετακινήσεις και ανατοποθετήσεις στους χώρους αποθήκευσης.

Η αποθήκευση των υλικών θα γίνεται γενικά σε σημεία και με τέτοιο τρόπο ώστε να μην εμποδίζεται η ομαλή ροή της εκτέλεσης των εργασιών από τις συνήθεις διακυμάνσεις της αγοράς και των μεταφορών και θα ανταποκρίνονται στις προβλέψεις για το συγκεκριμένο έργο.

Δεν επιτρέπεται δε σε καμία περίπτωση, η εναπόθεση υλικών σε κοινόχρηστους χώρους εκτός εάν με φροντίδα του αναδόχου χορηγηθούν οι σχετικές άδειες από τις αρμόδιες αρχές.

Η αποθήκευση των ευπαθών υλικών θα γίνεται σε χώρους και σε συνθήκες που θα πληρούν τις σχετικές ειδικές προδιαγραφές των προμηθευτών του κάθε είδους.

### **Παραλαβή υλικών με ζύγιση**

Για την παραλαβή υλικών που γίνεται με ζύγιση, εφόσον στο αντικείμενο της εργολαβίας περιλαμβάνεται εκτέλεση τέτοιων εργασιών (χυτοσιδηρά είδη, σιδηρά είδη κλπ) ο ανάδοχος θα φροντίζει να εκδίδει τριπλότυπο ζύγισης και παραλαβής στο οποίο θα αναγράφεται:

1. Το είδος του υλικού (προεπαλειμμένες αντιολισθηρές ψηφίδες, χυτοσιδηρά υλικά κλπ)
2. Οι διαστάσεις καρότσας αυτοκινήτου
3. Ο αριθμός κυκλοφορίας του αυτοκινήτου
4. Η θέση λήψης
5. Η θέση απόθεσης
6. Η ώρα φόρτωσης
7. Η ώρα και η θέση εκφόρτωσης
8. Το καθαρό βάρος, και
9. Το απόβαρο αυτοκινήτου κλπ

Το παραπάνω τριπλότυπο θα υπογράφεται, κατά την εκφόρτωση στο έργο, από τον ή τους υπαλλήλους της Υπηρεσίας και τον Ανάδοχο ή τον αντιπρόσωπό του.

Κάθε φορτίο αυτοκινήτου πρέπει απαραίτητα να συνοδεύεται από το παραπάνω δελτίο ζύγισης του.

Τα παραπάνω δελτία ζύγισης και παραλαβής υλικών, θα πρέπει να συνοδεύουν στη συνέχεια από αναλυτική επιμέτρηση και σχέδια τοποθέτησης του υλικού (πχ για χυτοσιδηρά είδη οι θέσεις τοποθέτησης αυτών, κλπ). Τα παραπάνω σχέδια τοποθέτησης θα είναι τα εγκεκριμένα σχέδια εφαρμογής της Υπηρεσίας.

Βάσει των παραπάνω δελτίων ζύγισης και παραλαβής υλικών, των αναλυτικών επιμετρήσεων και των σχεδίων εφαρμογής, θα συντάσσεται από την Υπηρεσία πρωτόκολλο παραλαβής του υλικού.

### **ΕΡΓΑΣΙΕΣ**

Όλες οι εργασίες που προβλέπονται στο έργο θα εκτελεστούν σύμφωνα με όσα ορίζονται στις προδιαγραφές αυτές, τους κανόνες της τέχνης, τις ειδικές έγγραφες εντολές της Υπηρεσίας και τις προφορικές διευκρινήσεις και οδηγίες της επίβλεψης του έργου, από έμπειρους και ειδικευμένους εργατοτεχνίτες, σύμφωνα με τους κανόνες της τέχνης και της τεχνικής ούτως ώστε το τελικό αποτέλεσμα να είναι δομικά, λειτουργικά και αισθητικά άρτιο.

Καμία εργασία δεν θα εκτελείται χωρίς προηγουμένως να έχουν εγκριθεί από τον εργοδότη οι μελέτες και τα υλικά σύμφωνα με τις οποίες θα εκτελεσθεί αυτή.

Καμία εργασία δεν θα εκτελείται χωρίς να έχουν ελεγχθεί οι προηγούμενες εργασίες πριν καταστούν αφανείς. Κατά τον έλεγχο ο ανάδοχος έχει την υποχρέωση να ειδοποιεί έγκαιρα την επίβλεψη και να παρέχει όλα τα απαιτούμενα στοιχεία, προσωπικό και μέσα στον ελεγκτή του εργοδότη.

Μετά την αποπεράτωση κάθε εργασίας θα απομακρύνονται και τα άχρηστα υλικά, θα καθαρίζονται οι χώροι με προσοχή και θα καλύπτονται οι περατωμένες εργασίες για να μην υποστούν φθορές κ.λ.π. μέχρι την παράδοση του έργου.

Όσες φορές αναφέρεται ότι κάποια εργασία ή υλικό θα κατασκευασθεί, σύμφωνα με ορισμένο πρότυπο ή άλλη προδιαγραφή, εξυπακούεται, εφόσον δεν καθορίζεται διαφορετικά στις παρούσες Τεχνικές Προδιαγραφές, ότι είναι υποχρεωτική και η εκτέλεση όλων των αντίστοιχων δοκιμών και εργαστηριακών ελέγχων, που προδιαγράφονται, έστω και αν αναφέρονται ως προαιρετικές στο πρότυπο αυτό ή τις προδιαγραφές αυτές, περιλαμβανομένων των σχετικών δαπανών στις αντίστοιχες τιμές μονάδος του Τιμολογίου.

Η Υπηρεσία μπορεί να απορρίπτει κάθε εργασία κακότεχνη ή μη σύμφωνη προς τα παραπάνω και να επιβάλλει την άμεση αποσύνθεση και ανακατασκευή της. Ο ανάδοχος είναι υποχρεωμένος να συμμορφώνεται αμέσως προς τις εντολές της Υπηρεσίας και να απομακρύνει από το εργοτάξιο όλα τα άχρηστα υλικά που θα προκύψουν από την αποσύνθεση, εκτός από τα χρήσιμα που μπορεί να τα χρησιμοποιήσει στο έργο μόνο μετά από έγγραφη έγκριση της Υπηρεσίας.

Οι εργασίες, γενικώς, θα εκτελεστούν με βάση τα εγκεκριμένα σχέδια της μελέτης ή όποιες τροποποιήσεις ή συμπληρώσεις γίνουν ή εγκριθούν από την Διευθύνουσα Υπηρεσία.

Εργασίες, που εκτελέστηκαν με διαστάσεις, βάρη ή σε αριθμό μεγαλύτερο από τα προβλεπόμενα στην μελέτη ή σε όποιες τροποποιήσεις ή συμπληρώσεις γίνουν από την Διευθύνουσα Υπηρεσία, γίνονται, από τεχνική άποψη, αποδεκτές μόνον εφόσον δεν παραβιάζουν, κατά την κρίση της επίβλεψης, την ασφάλεια ή την λειτουργικότητα του όλου έργου.

Οι εργασίες, γενικά, θα εκτελεστούν σύμφωνα με τους κανόνες ασφαλείας και τις σχετικές διατάξεις, περιλαμβανομένων των αστυνομικών διατάξεων, που ισχύουν για την εκτέλεσή τους.

Ο ανάδοχος έχει την πλήρη ευθύνη, ποινική και αστική, για την ασφάλεια και για κάθε ατύχημα εργατικό ή μη που τυχόν συμβεί στον τόπο εκτέλεσης του έργου και για την επαρκή σηματοδότηση και διευθέτηση της κυκλοφορίας στην περιοχή εκτέλεσης του έργου. Το σχέδιο εργοταξιακής σήμανσης και εκτροπής ή διευθέτησης της κυκλοφορίας, θα πρέπει να διαθέτει τις απαραίτητες εγκρίσεις από την Δ/ση Τροχαίας ή και από την Δ/ση Τεχνικών Έργων του Δήμου Ιλίου εφόσον απαιτείται.

Πριν την έναρξη των εργασιών θα πρέπει να συνταχθεί και να υποβληθεί ΣΑΥ – ΦΑΥ τηρώντας όλες τις ισχύουσες προδιαγραφές ασφαλείας και υγείας.

### **ΕΡΓΟΤΑΞΙΑΚΕΣ ΠΑΡΟΧΕΣ**

Η εξασφάλιση των απαραίτητων για το εργοτάξιο παροχών ενέργειας, νερού, τηλεπικοινωνιών και αποχέτευσης ομβριών και λυμάτων, είναι ευθύνη του αναδόχου και βαρύνουν όλα τα έξοδα εγκατάστασης και λειτουργίας αποκλειστικά αυτού και μόνον.

### **ΔΕΙΓΜΑΤΟΛΗΨΙΣ**

Οι δειγματοληψίες, δοκιμασίες και έλεγχοι οποιουδήποτε υλικού ή εργασιών θα γίνονται με δαπάνες και φροντίδα του Αναδόχου, σύμφωνα με την απόλυτη κρίση της Υπηρεσίας, όποτε αυτή το θεωρεί αναγκαίο και απαραίτητο, μετά από σχετική έγγραφη εντολή της προς τον ανάδοχο. Ο Ανάδοχος είναι υποχρεωμένος να συμμορφώνεται αμέσως και πλήρως προς τις εντολές της Υπηρεσίας και να προσκομίζει τα επίσημα πιστοποιητικά με τα αποτελέσματα των ελέγχων.

Οι εργαστηριακοί έλεγχοι θα γίνονται στα Κρατικά Εργαστήρια Δημοσίων Έργων (Κ.Ε.Δ.Ε.), στα εργαστήρια του Εθνικού Μετσοβίου Πολυτεχνείου ή σε άλλα ανεγνωρισμένα από το Δημόσιο ιδιωτικά εργαστήρια μετά από σχετική έγκριση της Υπηρεσίας.

Ο Ανάδοχος έχει υποχρέωση να κατασκευάζει επαρκή δείγματα "εργασιών" επί τόπου του έργου στις κατάλληλες θέσεις - ώστε να λαμβάνονται οι τελικές αποφάσεις για την έγκρισή τους - με δικές του δαπάνες.



Η Υπηρεσία μπορεί να απαγορεύσει την χρησιμοποίηση υλικών ή την εκτέλεση εργασιών όποτε αυτή κρίνει ότι δεν είναι κατάλληλα ή σύμφωνα με τις παρούσες προδιαγραφές ή με νεώτερες διατάξεις περί ασφάλειας και υγιεινής. Στη περίπτωση αυτή ο ανάδοχος είναι υποχρεωμένος να τα απομακρύνει αμέσως από το εργοτάξιο.

Η μη διενέργεια ελέγχου ή η τυχόν μη έγκαιρη διάγνωση ελαττωμάτων ή και προσωρινή αποδοχή των υλικών που χρησιμοποιήθηκαν ή εργασιών που εκτελέστηκαν, δεν απαλλάσσει τον ανάδοχο της υποχρέωσης του για την καθαίρεση και ανακατασκευή τμημάτων του έργου, οποιαδήποτε χρονική στιγμή διαπιστωθεί ότι έγινε χρήση ακατάλληλων υλικών ή μεθόδων κατασκευής.

Όλες οι δαπάνες των δειγματοληψιών, των δοκιμών και ελέγχων οποιασδήποτε φύσης, είτε επί τόπου του έργου είτε στην έδρα οιοδήποτε εργαστηρίου κατά την διάρκεια εκτέλεσης του έργου ή κατά την διαδικασία παραλαβής τους, βαρύνουν αποκλειστικά και μόνο τον Ανάδοχο.

Επίσης βαρύνουν τον Ανάδοχο όλες οι δαπάνες προμήθειας και απομάκρυνσης των υλικών που απορρίφθηκαν σαν ακατάλληλα, οι δαπάνες για την αποκάλυψη κρυμμένων μερών των διαφόρων τμημάτων των έτοιμων εργασιών καθώς και οι δαπάνες καθαίρεσης, αποσύνθεσης και ανακατασκευής έργων στα οποία διαπιστώθηκαν κακοτεχνίες ή η χρήση ακατάλληλων υλικών, και τέλος κάθε άλλη δαπάνη που προκαλείται άμεσα ή έμμεσα από την διαδικασία της δειγματοληψίας υλικών και εργασιών.

Ο τρόπος που θα χρησιμοποιηθεί το κάθε υλικό θα ανταποκρίνεται πλήρως στα δεδομένα της επιστήμης, της τέχνης, και ιδιαίτερα τα εξειδικευμένα υλικά θα χρησιμοποιηθούν σύμφωνα με τις οδηγίες του κατασκευαστή τους, έτσι ώστε η κατασκευή να είναι άρτια από κάθε άποψη. Κατά συνέπεια η επιλογή των υλικών θα γίνει με τα ακόλουθα κριτήρια:

- Τις απαιτήσεις των συμβατικών τευχών
- Τις λειτουργικές ανάγκες
- Τους φυσικούς και μηχανικούς παράγοντες, όπως θερμοκρασίες, νερό, παγετός, κραδασμοί, εξωτερικές, συνήθεις μόνιμες ή μεταβλητές επιδράσεις κ.λπ.
- Τους χημικούς παράγοντες, όπως οξειδώσεις, αποσύνθεση, πολυμερισμός, αλλοιώσεις, θρυμματισμός, κ.λπ.
- Τους οργανικούς παράγοντες, όπως ζωικοί οργανισμοί, βακτηρίδια, μύκητες, κ.λπ.
- Τις ιδιότητες των υλικών (υδροαπορρόφηση, υδροπερατότητα, γραμμικές διαστολές – συστολές, παραμορφώσεις, αλλοίωση όγκου, κ.λπ.).
- Την διάρκεια ζωής.
- Την εύκολη συντήρηση.
- Την διαθεσιμότητα – επάρκεια στην αγορά.

## ΜΕΡΟΣ Α' : ΣΥΝΤΟΜΗ ΠΕΡΙΓΡΑΦΗ ΟΙΚΟΔΟΜΙΚΩΝ ΕΡΓΑΣΙΩΝ

### ΕΚΣΚΑΦΕΣ

#### Αντικείμενο

Οι εκσκαφές διακρίνονται στις κατηγορίες :

- Γενικές εκσκαφές σε έδαφος γαιώδες – ημιβραχώδες ή βραχώδες, με την φορτοεκφόρτωση και μεταφορά σε οποιαδήποτε απόσταση, βάσει της προδιαγραφής ΕΤΕΠ 02-03-00-00: «Γενικές εκσκαφές κτιριακών έργων», των σχεδίων της μελέτης και των οδηγιών της Επιβλέπουσας Υπηρεσίας.
- Εκσκαφή θεμελίων και τάφρων με ή χωρίς τη χρήση μηχανικών μέσων σε εδάφη γαιώδη-ημιβραχώδη με την φορτοεκφόρτωση και μεταφορά σε οποιαδήποτε απόσταση, βάσει της προδιαγραφής ΕΤΕΠ 02-04-00-00: «Εκσκαφές θεμελίων τεχνικών έργων», των σχεδίων της μελέτης και των οδηγιών της Επιβλέπουσας Υπηρεσίας.

Αναλυτικότερα, περιλαμβάνονται:

- Οι γενικές εκσκαφές – καθαριότητα του οικοπέδου για την χάραξη του έργου
- Οι κάθε είδους εκσκαφές (γενικές, τάφρων, φρεάτων, θεμελίων, κ.λ.π.) με την χρήση των κατάλληλων μηχανικών μέσων ή χωρίς, ανεξαρτήτου βάθους
- Όλες οι απομακρύνσεις από το έργο των προϊόντων εκσκαφών, που πλεονάζουν ή που κρίνονται ακατάλληλα για επιχώσεις και των τυχόν αχρήστων που θα υπάρχουν πριν και κατά την διάρκεια της ανέγερσης του έργου.

Ο Ανάδοχος θα πρέπει να αποκτήσει πλήρη γνώση των συνθηκών εκτελέσεως των εργασιών εκσκαφών και δεν δικαιούται να προβάλλει οιονδήποτε ισχυρισμό για οιονδήποτε πρόβλημα σχετικό με την σύσταση, ιδιότητες, εκσκαφή του εδάφους.

Με τις πληροφορίες που θα συλλέξει από την υπάρχουσα Γεωτεχνική Μελέτη θα μπορέσει να προσδιορίσει τα τεχνικά χαρακτηριστικά του εδάφους και θα προγραμματίσει μεθοδολογικά και χρονικά τις εκσκαφές.

Επίσης, ο Ανάδοχος θα διερευνήσει τις δυνατότητες προσπελάσεως στο οικόπεδο, και διακινήσεων μέσα σ' αυτό, καθώς και τις διαδικασίες φορτοεκφόρτωσης των προϊόντων εκσκαφής προς μεταφορά. Θα εξασφαλίζεται ο χώρος προσωρινής τους αποθέσεως για μεταγενέστερη χρήση και η θέση οριστικής αποθέσεως ή και διαστρώσεως, επιτρεπόμενη από τις Αρχές.

Τέλος θα γνωρίζει τα μέτρα που πρέπει να λάβει για κατολισθήσεις πρανών.

Με βάση τα παραπάνω ο Ανάδοχος ουδέν ισχυρισμό δικαιούται να προβάλλει για οιονδήποτε πρόβλημα σχετικό με την σύσταση, ιδιότητες, χαρακτηριστικά κ.λ.π. του εδάφους σχετικά με τις εκσκαφές και τις συναφείς εργασίες.

Επίσης, στις εκσκαφές περιλαμβάνονται όλες οι αναγκαίες δαπάνες:

- εκσκαφής μέχρι βάθους 2,0 m όπως αυτή προσδιορίζεται στα συμβατικά τεύχη. Πέραν αυτού του βάθους η εκσκαφή επιμετράται αναλόγως ανά ζώνες 2,00 m
- διαμόρφωσης του πυθμένα και των παρειών
- εργασιών και υλικών για την επαναφορά του πυθμένα στην επιθυμητή στάθμη, όπως επίσης και η εργασία και τα υλικά πλήρωσης των υπερεκσκαφών
- συμπύκνωσης του πυθμένα της εκσκαφής για την έδραση των θεμελίων
- αναπέτασης και εξαγωγής των προϊόντων εκσκαφής από το σκάμμα και η πλευρική απόθεση αυτών για μελλοντική μεταφορά ή επανεπίχωση του σκάμματος ή / και η φόρτωση επ' αυτοκινήτου

- απολυμένου χρόνου για τη φορτοεκφόρτωση, κάθε είδους σταλίας του μηχανικού και λοιπού εξοπλισμού, η εργατική δαπάνη, η δαπάνη απασχόλησης του απαιτούμενου μηχανικού εξοπλισμού
  - συσσώρευσης των προϊόντων εκσκαφής, φορτοεκφόρτωσης σε οποιοδήποτε μεταφορικό μέσο, μεταφοράς των προϊόντων, επ' αυτοκινήτου, εκτός του έργου σε οποιαδήποτε απόσταση για οριστική απομάκρυνση σε θέσεις επιτρεπόμενες από την Αστυνομία ή τις αρμόδιες Αρχές
  - διαλογής των κατάλληλων προϊόντων εκσκαφών για τις επανεπιχώσεις
  - μέτρων για τον έλεγχο επιφανειακών υδάτων περιλαμβανομένων και των αναγκαίων αντλήσεων, εφ' όσον η στάθμη αυτών είναι έως 30 cm άνω της τελικής στάθμης του πυθμένα θεμελίων
  - τυχόν απαιτούμενων σποραδικών αντιστηρίξεων των παρειών
  - προμήθειας, μεταφοράς και προσωρινής αποθήκευσης στο έργο των απαραίτητων αναλώσιμων ή μη υλικών και η ενσωμάτωση ή η χρήση τους στο έργο
  - φθοράς και απομείωσης των υλικών και η απόσβεση και οι σταλίες του εξοπλισμού
  - διάθεσης και απασχόλησης του απαιτούμενου προσωπικού, εξοπλισμού και μέσων για την εκτέλεση των εργασιών εκσκαφής
  - συγκέντρωσης των απορριμμάτων πάσης φύσεως που προκύπτουν κατά την εκτέλεση των εργασιών και την μεταφορά τους προς οριστική απόθεση.
  - προσέγγισης μηχανημάτων και μεταφορικών μέσων, διαμόρφωσης των παρειών, των πρανών και του πυθμένα της σκάφης
  - πραγματοποίησης όλων των απαιτούμενων δοκιμών, ελέγχων κλπ για την πλήρη και έντεχνη εκτέλεση της εργασίας, καθώς και των τυχόν διορθωτικών μέτρων (εργασία και υλικά) εάν διαπιστωθούν μη συμμορφώσεις κατά τις δοκιμές και τους ελέγχους,
- καθώς και οποιαδήποτε συμπαραομαρτούσα δράση απαιτούμενη για την πλήρη και έντεχνη κατά τα ανωτέρω εκτέλεση της εργασίας εκσκαφής.

Οι εκσκαφές εξασφάλισης προσβάσεων στο χώρο εκτέλεσης των εργασιών, δεν επιμετρώνται ιδιαίτερα.

Τα προϊόντα των εκσκαφών που κρίνονται από την Επιβλέπουσα υπηρεσία ως πλεονάζοντα ή/και ακατάλληλα, θα απομακρύνονται από το εργοτάξιο. Για την απομάκρυνσή τους περιλαμβάνονται οι δαπάνες φορτοεκφόρτωσης και μεταφοράς τους (με την σταλία των μεταφορικών μέσων) σε οποιαδήποτε απόσταση, για την απόρριψή τους, σε κατάλληλους χώρους απόρριψης, επιτρεπόμενους από τις αρμόδιες Αρχές ή προβλεπόμενους από τους περιβαλλοντικούς όρους του έργου και σύμφωνα με την ΕΣΥ, τα λοιπά τεύχη της μελέτης και την ισχύουσα νομοθεσία (ΚΥΑ 36259/1757/Ε103 (ΦΕΚ Β' 1312/24-8-2010) περί ΑΕΚΚ, κ.λ.π.). Η μεταφορά θα γίνεται έτσι ώστε να υπάρχει ομαλή κυκλοφορία μέσα στο εργοτάξιο και με ασφάλεια των εργασιών και των εργαζομένων.

**Ιδιαίτερη προσοχή θα πρέπει δοθεί από τον ανάδοχο στην τήρηση όλων των σχετικών εγκρίσεων που συνοδεύουν την μελέτη του έργου και αφορούν ειδικές δεσμεύσεις για το εν λόγω έργο, όπως σε θέματα αρχαιολογίας (παρ. 4.27 της ΕΣΥ), τήρησης Πρότυπων Περιβαλλοντικών Δεσμεύσεων (παρ. 4.18 ΕΣΥ), Ειδικούς όρους της παρούσας και της παρ. 4.19.4 της ΕΣΥ, κ.λ.π.**

#### Εκτέλεση εργασιών

Ο Ανάδοχος, αμέσως μετά την εγκατάστασή του και πριν από την έναρξη οποιασδήποτε εργασίας θα προβεί με δαπάνες του και σύμφωνα με τις οδηγίες της Επίβλεψης στην λήψη όλων των τοπογραφικών και λοιπών στοιχείων που είναι απαραίτητα για την πιστή εφαρμογή των σχεδίων και την ορθή εκτέλεση των χωματουργικών εργασιών. Στην υπηρεσία θα υποβάλλονται και σχέδια εκσκαφής των έργων με απεικόνιση του φυσικού εδάφους.

Ο Ανάδοχος κάθε φορά θα προβαίνει στη χάραξη του περιγράμματος και στάθμης των εκσκαφών που πρόκειται να εκτελέσει πάνω στο έδαφος εφαρμόζοντας τα εγκεκριμένα σχέδια της μελέτης, λαμβάνοντας υπ' όψιν

και τις αντίστοιχες διευρύνσεις που πρέπει να αφήσει για αποφυγή κατολισθήσεων. Αν απαιτηθεί, πριν την χάραξη αυτή, θα ισοπεδώνει το έδαφος ή και θα του εξαλείφει όλες τις ανωμαλίες και τα εμπόδια.

Οι κορυφές του περιγράμματος των εκσκαφών θα εξασφαλίζονται από σταθερά σημεία που να μην καταστρέφονται κατά τις εργασίες. Ομοίως, πρέπει να εξασφαλίζεται το περίγραμμα του κτιρίου.

Επίσης κατά την διάρκεια των εργασιών θα τοποθετηθούν εμφανείς πινακίδες με τα αντίστοιχα βάθη, υψόμετρα και τυχόν άλλες πληροφορίες. Οι πινακίδες αυτές πρέπει να τοποθετούνται σε θέσεις που να μην επηρεάζονται από την εκτέλεση των εργασιών.

Ο Ανάδοχος υποχρεούται όπως με δική του φροντίδα και δαπάνη προβεί στην εκ νέου χάραξη, καθορισμό και αποκατάσταση αυτών σε περίπτωση βλάβης ή καταστροφής τους από οποιαδήποτε αιτία. Επίσης υποχρεούται, οποτεδήποτε παραστεί ανάγκη, να θέσει στη διάθεση της Υπηρεσίας το απαιτούμενο προσωπικό, τα εργαλεία και υλικά για την επαλήθευση των χαράξεων.

Δια ιδίων μέσων και με δαπάνες του ο Ανάδοχος θα τοποθετήσει τις αναγκαίες εργοταξιακές εγκαταστάσεις και θα μεριμνήσει, με δικές του πάντα δαπάνες, για την εξεύρεση χώρου, για τις εγκαταστάσεις υγιεινής, παροχές ηλεκτρικού, νερού και απαραίτητων τηλεφωνικών γραμμών.

Για τη έναρξη των εργασιών απαιτείται καταρχήν η έγκριση από την υπηρεσία, του Αναλυτικού Προγράμματος των έργων με τις ενδεχόμενες κυκλοφοριακές και λοιπές ρυθμίσεις που θα απαιτηθούν για τον περιορισμό των οχλήσεων στην λειτουργία της πόλης. Ο Ανάδοχος επίσης, υποχρεούται να μεριμνήσει για την εξασφάλιση όλων των απαιτούμενων εγκρίσεων – αδειοδοτήσεων.

Πριν από την έναρξη των εργασιών θα γίνονται γνωστά στην Επίβλεψη τα μέσα που θα χρησιμοποιηθούν, η μέθοδος, ο αριθμός του προσωπικού, τα αναμενόμενα χαρακτηριστικά του εδάφους και τυχόν άλλες πληροφορίες. Η επιλογή των μέσων και της μεθόδου εργασιών θα γίνεται κατά την κρίση και ευθύνη του εργολάβου σύμφωνα με το είδος της εκσκαφής (φύση εδάφους και κατηγορία εκσκαφής), ο οποίος δεν δικαιούται ιδιαίτερης αποζημίωσης εάν και σε οποιαδήποτε έκταση αναγκασθεί για οποιονδήποτε λόγο να εκτελέσει εκσκαφές με τα χέρια. Αποκλείεται η χρήση εκρηκτικών. Για την επιλογή αυτή θα ισχύσουν οι εξής προϋποθέσεις:

- Δεν θα προκαλούνται διαταραχές στο γειτονικό με την εκσκαφή έδαφος, δεν θα επηρεάζουν το έδαφος που βρίσκεται κάτω από τη στάθμη εκσκαφής και δεν θα προκαλούν ζημιές ή φθορές σε ήδη κατασκευασμένα τμήματα του έργου.
- Θα εφαρμόζονται οι διατάξεις ασφαλείας των οποιωνδήποτε ανθρώπων και περιουσιών.
- Θα εφαρμόζονται όλες οι σχετικές με την προστασία του περιβάλλοντος και των συνθηκών υγιεινής και διαβίωσης διατάξεις.

Η Επίβλεψη, στην οποία γνωστοποιούνται τα μέσα και μέθοδοι εκσκαφής, δικαιούται να απαγορεύσει ότι κατά την τεκμηριωμένη γνώμη της δεν ικανοποιεί τις πιο πάνω απαιτήσεις και ο Ανάδοχος υποχρεούται χωρίς άλλη διαδικασία να αναπροσαρμόσει τον τρόπο εκσκαφής.

Ο χρησιμοποιούμενος εξοπλισμός πρέπει να είναι σε άριστη κατάσταση λειτουργίας και να συντηρείται σύμφωνα με τις οδηγίες των εργοστασίων κατασκευής. Τα μηχανήματα και οχήματα θα καλύπτουν τις απαιτήσεις που καθορίζονται από την κείμενη Ελληνική και Κοινοτική νομοθεσία, όσον αφορά την στάθμη θορύβου, την εκπομπή καυσαερίων και τα συστήματα ασφαλείας, θα είναι εφοδιασμένα με πινακίδες μηχανημάτων έργων (ME) και θα είναι ασφαλισμένα. Οι χειριστές / οδηγόι θα διαθέτουν τις προβλεπόμενες από την κείμενη νομοθεσία άδειες.

Όλες οι εκσκαφές θα γίνουν σύμφωνα με τις γραμμές, τα πρηνή, τις κλίσεις και τις διαστάσεις που φαίνονται στα σχέδια των εγκεκριμένων μελετών ή τις γραπτές εντολές της Υπηρεσίας, με οποιοδήποτε μέσο ακόμη και με τα χέρια, που θα θεωρήσει ως προσφορότερο και πλέον εναρμονιζόμενο προς την κάθε συγκεκριμένη περίπτωση, χωρίς όμως, από την ελευθερία για την εκλογή του τρόπου εκσκαφής, να δημιουργείται στον Ανάδοχο οποιοδήποτε δικαίωμα για πρόσθετη αποζημίωση πέραν των αναφερομένων στο τιμολόγιο μελέτης. Κατά τη διάρκεια της προόδου κατασκευής, μπορεί να κριθεί απαραίτητο ή επιθυμητό να τροποποιηθούν οι γραμμές, τα πρηνή, οι κλίσεις

και οι διαστάσεις των εκσκαφών που φαίνονται στα σχέδια ή που καθορίστηκαν από τον Εργοδότη.

Κάθε εκσκαφή που θα γίνεται από τον Ανάδοχο για την εξασφάλιση πρόσβασης σε χώρους εκτέλεσης εργασιών ή σε χώρους απόρριψης προϊόντων εκσκαφής ή για οποιοδήποτε άλλο σκοπό, θα περιορίζεται στα εγκεκριμένα από την Υπηρεσία όρια.

Όπου υπάρχουν δέντρα και δίκτυα Ο.Κ.Ω η εκσκαφή θα πρέπει να γίνεται με ιδιαίτερη προσοχή.

Εάν κατά την διενέργεια των εκσκαφών συναντηθούν εμπόδια από σκυροδέματα (άοπλα ή οπλισμένα), λιθοδομές, πλινθοδομές κτλ., αυτά πρέπει να καθαρευθούν.

Πριν την έγχυση ισχνού σκυροδέματος καθαριότητας, τα επίπεδα εκσκαφών θα είναι αλφαδιασμένα και θα έχουν υποστεί την αναγκαία συμπύκνωση (βαθμός συμπύκνωσης τουλάχιστον 95% της πυκνότητας, που επιτυγχάνεται εργαστηριακά κατά την τροποποιημένη δοκιμή Proctor). (Απαιτούνται δοκιμές του βαθμού συμπύκνωσης κατά τη μέθοδο σύμφωνα με το Πρότυπο EN 13286-3 και EN 13286-2. Η απόσταση μεταξύ των διαφόρων θέσεων ελέγχου εξαρτάται από τις τοπικές συνθήκες. Σε περίπτωση ομοιόμορφων συνθηκών δεν πρέπει να υπερβαίνει τα 200 m).

Τα επίπεδα των εκσκαφών θα ελεγχθούν από την επίβλεψη. Ο ανάδοχος έχει την πλήρη ευθύνη της αντιστήριξης των πρανών όλων των εκσκαφών. Σε περιπτώσεις ασταθών εδαφών ή εδαφών επηρεαζόμενων από την υγρασία, η μελέτη αντιστήριξης των πρανών εκσκαφών που προτίθεται να εφαρμόσει ο ανάδοχος θα εγκριθεί από την Υπηρεσία, ο δε τρόπος συμπύκνωσης θα πρέπει να συμφωνηθεί με την επίβλεψη πριν από την εκτέλεση των εργασιών.

Το βάθος των εκσκαφών για τα τμήματα του κτιρίου και των άλλων κατασκευών θα είναι όπως απαιτούνται από τη μελέτη ή σε περίπτωση κακών συνθηκών εδάφους θα καθορίζεται από τη φέρουσα αντοχή του εδάφους, σύμφωνα με τις οδηγίες της επίβλεψης.

Θα πρέπει να λαμβάνεται κάθε μέτρο ώστε να αποφεύγονται οι υπερεκσκαφές. Για υπερεκσκαφές οφειλόμενες σε ενέργειες του Αναδόχου για οποιαδήποτε αιτία ή σκοπό, (εκτός εάν έχει δοθεί σχετική εντολή της Υπηρεσίας, ή εάν η Υπηρεσία αποδέχεται την υπερεκσκαφή) δεν θα επιμετρώνται. Εάν ο πυθμένας του ορύγματος εκσκαφθεί σε στάθμη χαμηλότερη της προβλεπόμενης ο Ανάδοχος υποχρεούται με δικές του δαπάνες να επανεπιχώσει την υπερεκσκαφή με κατάλληλα υλικά, επαρκώς συμπυκνωμένα, σύμφωνα με τις σχετικές εντολές της Επίβλεψης, για την έδραση των προβλεπόμενων ανωδομών.

Ο Ανάδοχος έχει την υποχρέωση να απομακρύνει νερά τα οποία για διάφορους λόγους εισέρευσαν ή εισρέουν στο εργοτάξιο. Αν από νερά βροχής, εισρέοντα κ.λ.π. έχουν δημιουργηθεί αλλοιώσεις στις παρειές του σκάμματος οι αλλοιώσεις αυτές θα αποκαθίστανται, ώστε το πέτρωμα να επανακτήσει τις ιδιότητές του και προπάντων την φέρουσα ικανότητά του.

Όσα από τα προϊόντα εκσκαφής θα κριθούν κατάλληλα για επαναχρησιμοποίηση – επίχωση θα εναποτεθούν σε κατάλληλο χώρο που θα επιδειχθεί από την επίβλεψη, προκειμένου να επαναχρησιμοποιηθούν για επιχώσεις.

Τα προϊόντα εκσκαφής που κρίνονται από την Επιβλέπουσα υπηρεσία ως πλεονάζοντα ή/και ακατάλληλα, θα απομακρύνονται από το εργοτάξιο. Για την απομάκρυνσή τους δεν θα αποζημιώνονται ιδιαίτερα στον ανάδοχο οι δαπάνες φορτοεκφόρτωσης και μεταφοράς τους (με την σταλία των μεταφορικών μέσων) σε οποιαδήποτε απόσταση, είτε για προσωρινή απόθεση, είτε για απόρριψη, σε κατάλληλους χώρους απόρριψης, επιτρεπόμενους από τις αρμόδιες Αρχές ή προβλεπόμενους από τους περιβαλλοντικούς όρους του έργου και σύμφωνα με την ΕΣΥ, τα λοιπά τεύχη της μελέτης και την ισχύουσα νομοθεσία (ΚΥΑ 36259/1757/Ε103 (ΦΕΚ Β' 1312/24-8-2010) περί ΑΕΚΚ, κ.λ.π.). Ενδιάμεσες συσσωρεύσεις θα επανορθώνονται από τον ανάδοχο με έξοδά του. Η μεταφορά θα γίνεται έτσι ώστε να υπάρχει ομαλή κυκλοφορία μέσα στο εργοτάξιο και με ασφάλεια των εργασιών και των εργαζομένων.

Τα χρήσιμα υλικά που θα προκύπτουν από τις εργασίες εκσκαφών, ανήκουν στον Δήμο Ιλίου και εφ' όσον δεν επαναχρησιμοποιηθούν στο ίδιο το έργο, θα μεταφέρονται από τον ανάδοχο σε χώρο που θα υποδείξει η Υπηρεσία, χωρίς ιδιαίτερη αποζημίωση.

Επισημαίνεται ότι, κατά την εκτέλεση των εργασιών, υπάρχει πιθανότητα να εμφανιστούν στα πετρώματα που προβλέπεται να εκσκαφθούν, κοιλότητες, ρήγματα, ζώνες χαλαρού ή αποσαθρωμένου βράχου (σε διάφορες θέσεις και διευθύνσεις). Οι γραμμές εκσκαφής που φαίνονται στα Σχέδια των οριστικών μελετών δεν πρέπει να θεωρηθούν ότι απεικονίζουν απόλυτα τις τελικές ή πραγματικές γραμμές εκσκαφής που θα απαιτηθούν ή να ερμηνευθεί ότι δηλώνουν ότι δεν υπάρχουν ασθενείς ζώνες στο πέτρωμα εκτός των γραμμών αυτών.

Ο Ανάδοχος οφείλει να προστατεύει τα ορύγματα από τα επιφανειακά νερά καθώς επίσης και να αποχετεύει τα υπόγεια νερά, ώστε να εξασφαλίζεται κατά το δυνατόν η "εν ξηρώ" κατασκευή του έργου.

Για τον λόγο αυτό τα σκάμματα θα διατηρούνται πάντοτε χωρίς νερά με την χρήση αντλιών ή άλλων μέσων, ώστε να αφαιρείται το νερό από τις εκσκαφές, ή να προλαμβάνεται η είσοδος του σε αυτές. Ιδιαίτερη προσοχή θα δοθεί στην προστασία των επιφανειών επάνω ή σε επαφή με τις οποίες θα γίνουν θεμελιώσεις τεχνικών έργων.

Ο Ανάδοχος πρέπει να διαθέσει όλο τον απαραίτητο εξοπλισμό και μέσα (π.χ. αντλίες, αναχώματα κτλ.), για την απομάκρυνση των νερών από τα έργα κατά τη διάρκεια της κατασκευής. Επιπλέον των παραπάνω, ο Ανάδοχος θα φροντίσει για την απομάκρυνση από το έργο και την διάθεση όλων των νερών και για το σκοπό αυτό θα πρέπει να εγκαταστήσει προσωρινούς αγωγούς, να κατασκευάσει ειδικές προστατευτικές τάφρους κτλ.

Ιδιαίτερη προσοχή απαιτείται, στην περίπτωση συνεκτικών εδαφών, τα οποία δεν πρέπει να διαποτίζονται με νερά. Το αυτό ισχύει και για τα προσωρινώς αποθηκευόμενα προϊόντα εκσκαφών που προορίζονται προς χρήση στο έργο.

Ο Ανάδοχος υποχρεούται να εφαρμόζει έγκαιρα τα προβλεπόμενα από τη μελέτη μέτρα προστασίας των Έργων από τις βροχοπτώσεις και να εκτελεί τις εργασίες εφαρμόζοντας ορθές πρακτικές λόγω παράλειψης ή πλημμελούς εφαρμογής των προβλεπόμενων μέτρων, ή μη ορθής πρακτικής στην εκτέλεση των εκσκαφών. Εάν προκύψει ζημιά σε τμήμα του ορύγματος, τούτο θα θεωρείται ως κακοτεχνία και θα αποκαθίσταται με δαπάνες του Αναδόχου.

Όταν παραλείπεται η λήψη των ανωτέρω μέτρων ή όταν εφαρμόζονται πλημμελώς και προκύψει ζημιά σε τμήμα του ορύγματος, θα θεωρείται ως κακοτεχνία και θα αποκαθίσταται με δαπάνες του Αναδόχου.

Οι χωματουργικές εργασίες (γαιώδεις - ημιβραχώδεις / βραχώδεις εκσκαφές) ελέγχονται ως προς το προβλεπόμενο από τη μελέτη γεωμετρικό σχήμα ανά διατομή, την τήρηση των κλίσεων και επικλίσεων, την τήρηση των ανοχών και την προβλεπόμενη από τη μελέτη συμπίκνωση της σκάφης.

Το βάθος των εκσκαφών προκύπτει από τη μελέτη ή σε περίπτωση κακών συνθηκών εδάφους θα καθορίζεται από τη φέρουσα αντοχή του εδάφους, σύμφωνα με τις οδηγίες της επίβλεψης.

Επίσης κατά την διάρκεια των εργασιών θα τοποθετηθούν εμφανείς πινακίδες με τα αντίστοιχα βάθη, υψόμετρα και τυχόν άλλες πληροφορίες. Οι πινακίδες αυτές πρέπει να τοποθετούνται σε θέσεις που να μην επηρεάζονται από την εκτέλεση των εργασιών.

Δια ιδίων μέσων και με δαπάνες του ο Ανάδοχος θα τοποθετήσει τις αναγκαίες εργοταξιακές εγκαταστάσεις και θα μεριμνήσει, με δικές του πάντα δαπάνες, για την εξεύρεση χώρου, για τις εγκαταστάσεις υγιεινής, παροχές ηλεκτρικού, νερού και απαραίτητων τηλεφωνικών γραμμών.

### Μέτρα προστασίας

Κατά την εκτέλεση των εργασιών πρέπει να λαμβάνονται όλα τα μέτρα ασφαλείας σύμφωνα με τις συστάσεις και τους κανονισμούς για την προστασία των εργαζομένων. Ειδικότερα, ενδεικτικά και όχι περιοριστικά προβλέπονται:

- Περιφράγματα προστασίας των ευρισκομένων στο εργοτάξιο από πτώση μέσα στο σκάμμα
- Τοποθέτηση προειδοποιητικών πινακίδων μέσα στο χώρο του εργοταξίου και στα άκρα των ορυγμάτων και σκαμμάτων και στους περιβάλλοντες δρόμους για την ημέρα και λυχνίες ασφαλείας για την νύχτα. Στην είσοδο του εργοταξίου θα τοποθετείται πινακίδα με ένδειξη απαγόρευσης εισόδου σε μη έχοντες εργασία.

- Οι απαιτούμενες γεφυρώσεις με την λήψη κατάλληλων μέτρων ασφαλείας στην περιοχή του έργου, για την διέλευση πεζών και των οχημάτων και την εξυπηρέτηση των παρόδων ιδιοκτησιών (προσωρινές πεζογέφυρες με λαμαρίνες κατάλληλου πάχους ή άλλες διατάξεις γεφύρωσης, σύμφωνα με τις υποδείξεις της Υπηρεσίας).
- Τοποθέτηση ανθεκτικών περιφραγμάτων ή εμποδίων και επαρκούς σήμανσης στις πλευρές του ορύγματος κατά μήκος κυκλοφορούμενων οδών ή τροχοφόρων μέσα στο όρυγμα. Η μορφή των περιφραγμάτων και ο τρόπος στήριξης αυτών, θα είναι της εγκρίσεως της Υπηρεσίας, ιδιαίτερος όταν το όρυγμα γειτνιάζει με πολυσύχναστους δρόμους.
- Αν υπάρχουν κεκλιμένα επίπεδα, ράμπες, κινήσεις αυτοκινήτων, μηχανημάτων για εκσκαφή ή φόρτωση, πρέπει να έχουν τις κατάλληλες διαστάσεις και κλίσεις για τη ασφαλή κίνηση των οχημάτων αυτών.
- Ακουστικά σήματα προειδοποίησης για όπισθεν κίνηση είναι υποχρεωτικά σε όλα τα μηχανήματα έργων και φορτηγά μεταφοράς, διότι μπορούν να προστατεύσουν τα άτομα που εργάζονται στην περιοχή φορτοεκφορτώσεων χωματισμών.
- Όταν απομακρύνεται ο χειριστής από το μηχάνημα (στάθμευση ή προσωρινή διακοπή εργασίας), θα πρέπει πάντα να το αφήνει σε ασφαλή κατάσταση στάσης, με χαμηλωμένα και εδραζόμενα επί του εδάφους τα αποξεστικά ή φορτωτικά μηχανήματα (π.χ. λεπίδες προωθητών ή ισοπεδωτών, κάδοι φορτωτών, κουβάδες εκσκαφών).

#### Ο Ανάδοχος :

- θα παρέχει, καθ' όλη τη διάρκεια εκτέλεσης των εργασιών, όλα τα απαραίτητα μέσα για την προστασία και ασφάλεια του εργαζόμενου προσωπικού (μέσα ατομικής προστασίας)
- θα εφαρμόζει άμεσα όλες τις οδηγίες ή/και εντολές της Υπηρεσίας σχετικά με την ασφάλεια των έργων
- θα διασφαλίζει ότι το προσωπικό που ασχολείται με τις χωματουργικές εργασίες έχει επαρκή εμπειρία και τα τυπικά προσόντα που καθορίζονται από τις κείμενες διατάξεις (άδειες χειριστών κατά κατηγορία εξοπλισμού) και θα διαθέτει έμπειρο τεχνικό, ο οποίος θα επιβλέπει τις εργασίες καθ' όλη τη διάρκεια εκτέλεσής τους
- θα διασφαλίζει ότι οι απαιτήσεις Υγείας και Ασφάλειας θα εφαρμόζονται και από τους υπεργολάβους τους οποίους ενδεχομένως θα απασχολήσει. Οι σχετικοί όροι πρέπει να συμπεριλαμβάνονται στις τυχόν υπεργολαβικές συμβάσεις που θα συνάψει ο Ανάδοχος.

Η Υπηρεσία μπορεί να απαιτήσει την απομάκρυνση από το εργοτάξιο οποιουδήποτε προσώπου που, κατά τη γνώμη της, δεν τηρεί τις διατάξεις της σχετικής νομοθεσίας περί ασφαλείας.

#### Πληρότητα εργασίας

Κακότεχνες περιπτώσεις εκσκαφών ή και μη περατωμένες εκσκαφές θεωρούνται όσες δεν κατασκευάστηκαν σύμφωνα με τους πιο πάνω όρους ή κανονισμούς και προδιαγραφές.

Εκσκαφές με διαστάσεις μικρότερες από αυτές που αναφέρονται στα σχέδια δεν γίνονται αποδεκτές. Σε περίπτωση που κατά την εκσκαφή προκύπτουν νέα στοιχεία για τα τεχνικά χαρακτηριστικά του εδάφους, η Υπηρεσία μπορεί να ζητήσει την, βάσει σχετικής μελέτης, αλλαγή διαστάσεων η στάθμης εκσκαφής για την εξασφάλιση επαρκούς θεμελίωσης. Τοπικές εξομαλύνσεις ή διαμορφώσεις («ριζοκόμματα») περιλαμβάνονται στις υποχρεώσεις της τιμής του Αναδόχου.

Αν ο Ανάδοχος εκτελέσει εκσκαφή σε βάθη μεγαλύτερα από εκείνα που αναφέρονται στα εγκεκριμένα σχέδια, χωρίς έγκριση της Υπηρεσίας, υποχρεούται χωρίς καμία αποζημίωση να προβεί στην πλήρωση των σκαμμάτων μέχρι του κανονικού βάθους, με άμμο, αμμοχάλικο ή σκυρόδεμα, σύμφωνα με τις σχετικές εντολές της Υπηρεσίας.

Αν κατά την εκσκαφή, διανοιχθούν σκάμματα με διαστάσεις μεγαλύτερες από αυτές που αναφέρονται στα σχέδια, η πληρωμή του Αναδόχου θα γίνει με βάση τον όγκο που προκύπτει από τις διαστάσεις που αναφέρονται στα σχέδια της εγκεκριμένης μελέτης ή τις γραπτές τροποποιητικές εντολές της Επίβλεψης.

### Ειδικές απαιτήσεις

Κατά τις εργασίες εκσκαφής πρέπει να ληφθούν όλα τα απαραίτητα μέτρα για την προστασία δικτύων κοινής ωφέλειας και λοιπών εγκαταστάσεων, ήτοι: ηλεκτρισμού, υδρεύσεως, αποχετεύσεως, τηλεφωνικοί αγωγοί, αγωγοί φωταερίου. Σε διαφορετική περίπτωση πρέπει να ληφθεί μέριμνα για την προσωρινή διακοπή της λειτουργίας αυτών των έργων. Στην επιβλέπουσα υπηρεσία θα υποβάλλονται σχέδια που να δείχνουν την ακριβή θέση όλων των έργων κοινής ωφέλειας που βρίσκονται στην άμεση περιοχή των εκσκαφών και έχουν καθοριστεί από έρευνες. Σε κάθε περίπτωση σε συνεννόηση με τον αρμόδιο φορέα θα πρέπει να ληφθεί μέριμνα για πιθανή προσωρινή διακοπή της λειτουργίας αυτών των έργων. Για την διακοπή αυτή θα γίνει ενημέρωση της Υπηρεσίας.

Σημειώνεται ότι οι ευθύνες για αλληλογραφία και συνεννοήσεις που θα χρειαστούν με τους διάφορους Οργανισμούς Κοινής Ωφέλειας ανήκουν όλες στον Ανάδοχο. Όλες αυτές οι ενέργειες θα γίνονται εις γνώση της Επίβλεψης. Όπου απαιτείται, η αλληλογραφία θα γίνεται μέσω της Δ/νουσας το έργο Υπηρεσίας, ενώ σε αντίθετη περίπτωση θα γίνεται κοινοποίηση όλων των εγγράφων στην Επίβλεψη.

Όλες οι εκσκαφικές εργασίες θα γίνουν σε εργάσιμες ημέρες και ώρες.

## **ΕΠΙΧΩΣΕΙΣ**

### Αντικείμενο

Οι εργασίες επιχώσεων θα κατασκευαστούν σύμφωνα με την ΕΤΕΠ 02-07-02-00 : «Επανεπιχώσεις σκαμμάτων θεμελίων τεχνικών έργων», την μελέτη και τις οδηγίες της Επίβλεψης.

Ο Ανάδοχος πρέπει να έχει αποκτήσει πλήρη εμπειρία των συνθηκών εκτελέσεως εργασιών επιχώσεων, να γνωρίζει τις δυνατότητες προσπελάσεως στο οικόπεδο, διακίνησης μέσα σε αυτό φορτοεκφόρτωσης, μεταφοράς προϊόντων επιχώσεων. Επίσης, πρέπει να γνωρίζει τα μέτρα ασφαλείας που πρέπει να λάβει και δεν δικαιούται να προβάλλει οιονδήποτε ισχυρισμό για οποιοδήποτε πρόβλημα σχετικά με τις επιχώσεις. Οι επιχώσεις θα γίνουν με θραυστά υλικά προελεύσεως λατομείου (*αδρανή οδοστρωσίας, λιθοσυντρίματα, σκύρα κλπ*). και σύμφωνα με τα σχέδια της μελέτης και τις υποδείξεις της επίβλεψης.

Η επίχωση θα πρέπει να γίνεται εν ξηρώ. Κατά συνέπεια, ο Ανάδοχος υποχρεούται να προστατεύει το σκάμμα από επιφανειακά και υπόγεια νερά σύμφωνα με την ΕΤΕΠ 1501-02-04-00-00. Η υγρασία του υλικού πλήρωσης πρέπει να είναι τέτοια ώστε να μπορεί να επιτευχθεί η βέλτιστη συμπίκνωση. Υλικά με αυξημένη υγρασία δεν θα χρησιμοποιούνται πριν στεγνώσουν επαρκώς.

Η επίτευξη της απαιτούμενης πυκνότητας της επίχωσης θα ελέγχεται με εργαστηριακές δοκιμασίες σύμφωνα με τα προδιαγραφόμενα στα οικοδομικά έργα, δαπάνη του Αναδόχου. Η Υπηρεσία πάντως διατηρεί το δικαίωμα να ζητήσει την εκτέλεση περισσότερων ελέγχων εφόσον το κρίνει αναγκαίο. Γενικά, ανεξάρτητα από τα αποτελέσματα των ελέγχων που προδιαγράφηκαν πιο πάνω, ο Ανάδοχος παραμένει αποκλειστικά υπεύθυνος για τυχόν καθιζήσεις μετά την ολοκλήρωση της επίχωσης καθώς και για κάθε ζημιά που οφείλεται στην συμπίκνωση της επίχωσης, είναι δε υποχρεωμένος να αποκαταστήσει τη ζημιά χωρίς αποζημίωση.

Στις επιχώσεις κατατάσσονται:

α) Επιχώσεις για την πλήρωση κενών μεταξύ των θεμελίων με θραυστά υλικά προελεύσεως λατομείου (*αδρανή οδοστρωσίας, λιθοσυντρίματα, σκύρα κλπ*).

β) Επιχώσεις για πλήρωση κενών μεταξύ τμημάτων του έργου και του περιβάλλοντος χώρου, κ.λ.π. με θραυστά υλικά προελεύσεως λατομείου (*αδρανή οδοστρωσίας, λιθοσυντρίματα, σκύρα κλπ*).

γ) Κατασκευή εξυγιαντικής στρώσης από καθαρή άμμο προελεύσεως λατομείου τελικού συμπυκνωμένου πάχους περίπου 0,05m ως ζώνη διακοπής της ανερχόμενης υγρασίας (τριχοειδή) και διαμόρφωσης της στάθμης εφαρμογής του δαπέδου του υπογείου.

Στις επιχώσεις περιλαμβάνονται όλες τις αναγκαίες δαπάνες:

- προώθησης των υλικών εντός του ορύγματος με μηχανικά μέσα με ή χωρίς χειρονακτική υποβοήθηση



- διάστρωσης κατά στρώσεις
- προμήθειας και μεταφοράς νερού και κατάβρεγμα των υλικών για την απόκτηση της βέλτιστης υγρασίας
- αναμόχλευσης των υλικών για το στέγνωμά τους σε περίπτωση περιεκτικότητας υγρασίας
- συμπύκνωσης των στρώσεων των υλικών στον απαιτούμενο βαθμό συμπύκνωσης
- λήψης μέτρων για τον έλεγχο επιφανειακών και υπογείων υδάτων κατά την εκτέλεση των εργασιών επίχωσης
- προμήθειας, μεταφοράς και προσωρινής αποθήκευσης στο έργο των απαραίτητων αναλώσιμων ή μη υλικών και η ενσωμάτωση ή η χρήση τους στο έργο
- φθοράς και απομείωσης των υλικών και η απόσβεση και οι σταλίες του εξοπλισμού
- διάθεσης και απασχόλησης του απαιτούμενου προσωπικού, εξοπλισμού και μέσων για την εκτέλεση των εργασιών επίχωσης
- συγκέντρωσης των απορριμμάτων πάσης φύσεως που προκύπτουν κατά την εκτέλεση των εργασιών και την μεταφορά τους προς οριστική απόθεση
- μεταφοράς των θραυστών υλικών από οποιαδήποτε απόσταση
- προσέγγισης μηχανημάτων και μεταφορικών μέσων, διαμόρφωσης των παρειών, των πρηνών και του πυθμένα της σκάφης
- πραγματοποίησης όλων των απαιτούμενων δοκιμών, ελέγχων κλπ για την πλήρη και έντεχνη εκτέλεση της εργασίας, καθώς και των τυχόν διορθωτικών μέτρων (εργασία και υλικά) εάν διαπιστωθούν μη συμμορφώσεις κατά τις δοκιμές και τους ελέγχους,

καθώς και οποιαδήποτε συμπαραομαρτούσα δράση απαιτούμενη για την πλήρη και έντεχνη κατά τα ανωτέρω εκτέλεση της εργασίας επίχωσης.

Σε όλες τις παραπάνω περιπτώσεις οι επιχώσεις περιλαμβάνουν την εναπόθεση, διάστρωση κατά στρώσεις, κατάβρεγμα και συμπύκνωση με τη βέλτιστη υγρασία σε ποσοστό τουλάχιστον ίσο με το 95% της μέγιστης ξερής πυκνότητας που λαμβάνεται εργαστηριακά με την τροποποιημένη δοκιμή Proctor ΕΛΟΤ EN 13286-2.

#### Θραυστά υλικά προελεύσεως λατομείου

Θραυστά υλικά προελεύσεως λατομείου θα χρησιμοποιηθούν για την πλήρωση των θεμελίων, για την επίχωση των κενών μεταξύ τμημάτων του έργου και του περιβάλλοντος χώρου και όπου αλλού απαιτηθεί σύμφωνα με τις οδηγίες της Επίβλεψης. και όπου αλλού απαιτηθεί σύμφωνα με τις οδηγίες της Επίβλεψης.

Τα θραυστά υλικά προελεύσεως λατομείου θα πρέπει να είναι καθαρά, σκληρά, υγιή, ανθεκτικά και απαλλαγμένα από φυτικές ή άλλες πάσης φύσεως ξένες προσμίξεις. Η υγρασία των υλικών θα είναι τέτοια ώστε να επιτευχθεί η απαιτούμενη συμπύκνωση. Πριν την έναρξη των εργασιών διάστρωσης, ο Ανάδοχος υποχρεούται να γνωστοποιήσει στην Υπηρεσία την πηγή λήψης των θραυστών υλικών και να υποβάλλει πλήρη σειρά εργαστηριακών ελέγχου αυτών. Κατά τη διάρκεια κατασκευής, με μέριμνα και δαπάνη του Αναδόχου θα πραγματοποιηθούν οι απαιτούμενοι εργαστηριακοί έλεγχοι των επιχώσεων.

#### Στρώση εξυγιάνσης στρώσης έδρασης τεχνικών έργων από καθαρή άμμο προελεύσεως λατομείου

Κατασκευή εξυγιαντικής στρώσης καθαρής άμμου προελεύσεως λατομείου, πάχους περίπου 0,05m, ως ζώνη διακοπής της ανερχόμενης υγρασίας (τριχοειδή) και διαμόρφωσης της στάθμης εφαρμογής του δαπέδου του Ισογείου, σύμφωνα με τις εντολές του Επιβλέποντα μηχανικού.

Η άμμος πρέπει να προέρχεται από κατάλληλη τοποθεσία ή λατομείο που έχει εγκριθεί από την Επιβλέπουσα Υπηρεσία και να αποτελείται από σκληρούς και ανθεκτικούς κόκκους απαλλαγμένους κατά το δυνατό από βώλους

αργίλου και οργανικές ύλες. Κατά τη διάρκεια κατασκευής, με μέριμνα και δαπάνη του Αναδόχου θα πραγματοποιηθούν οι απαιτούμενοι εργαστηριακοί έλεγχοι της βέλτιστης συμπύκνωσης της εξυγιαντικής στρώσης.

Ο Ανάδοχος πριν από την κάθε έναρξη επιχώσεων θα προβαίνει στην χάραξη πάνω στο δάπεδο εργασίας, του περιγράμματός τους και την τοποθέτηση σαφών και εμφανών ενδείξεων των γεωμετρικών και τεχνικών χαρακτηριστικών και θα δίνονται τα πιο κάτω στοιχεία στην επίβλεψη:

- Τα τελικά πάχη των επιχώσεων
- Τα υψόμετρα και τις κλίσεις της άνω επιφάνειάς τους
- Τα πάχη των επιμέρους στρώσεων των επιχώσεων
- Ο προορισμός των επιχώσεων
- Τα μέσα με τα οποία θα εκτελεστούν οι επιχώσεις
- Διάφορες πληροφορίες εργοταξιακού ενδιαφέροντος (τρόπος για την τύπανση, διαβροχή με νερό, καιρικές συνθήκες που απαγορεύουν την εκτέλεση των εργασιών κ.λπ.)
- Τα μέτρα που θα λαμβάνονται κατά την εκτέλεση των εργασιών για αποφυγή ζημιών σε παρακείμενα έργα, σε όμορες εγκαταστάσεις κ.λπ.
- Οι έλεγχοι που θα εκτελεστούν για την διαπίστωση της ποιότητας της εργασίας και η πυκνότητα και συχνότητα των ελέγχων αυτών
- Τα προστατευτικά μέτρα για τις εκτελεσμένες επιχώσεις
- Κάθε άλλη πληροφορία την οποία ο Ανάδοχος ήθελε κρίνει χρήσιμη για την ποιότητα και έγκαιρη αποπεράτωση των εργασιών

Οι επιχώσεις θα γίνονται με ακρίβεια στην εφαρμογή των υψομέτρων, των κλίσεων και των λοιπών στοιχείων της μελέτης. Η επίχωση θα είναι στερεό ομοιογενές σώμα, δηλαδή με σταθερές τεχνικές και φυσικές ιδιότητες σε όλη τη μάζα της. Για την απόδειξη αυτού κατά τη διάρκεια εκτέλεσης αλλά και μετά το πέρας της επίχωσης, η Επίβλεψη μπορεί να απαιτήσει να ληφθούν δείγματα που θα εξετάζονται σε κρατικό εργαστήριο. Τα επιχώματα θα είναι εγκιβωτισμένα και θα προστατεύεται πλήρως κάθε διαρροή του υλικού από οποιαδήποτε αιτία.

Τα υλικά επίχωσης θα υφίστανται τις απαιτούμενες επεξεργασίες για την απόκτηση των ιδιοτήτων του (κοσκινίσματα, αναμίξεις, διαβροχές, κ.λ.π.).

Οι επιχώσεις θα γίνονται κατά στρώσεις όχι μεγαλύτερες των 30 εκ και θα συμπυκνώνονται με την κατάλληλη εγκεκριμένη μηχανική μέθοδο έως ότου επιτευχθεί ο προβλεπόμενος βαθμός συμπύκνωσης. Η επιφάνεια των επιχωμάτων θα είναι ομαλή και χωρίς κενά. Στη διάρκεια βροχοπτώσεων δεν θα γίνεται καμία εργασία συμπύκνωσης.

### Πληρότητα εργασίας

Με μέριμνα και δαπάνη του Αναδόχου θα εκτελούνται οι ακόλουθοι εργαστηριακοί έλεγχοι (επί τόπου του έργου ή σε αναγνωρισμένα εργαστήρια):

- Καταλληλότητας των εδαφικών υλικών κατασκευής της επίχωσης (*κοκκομετρία, όρια Atterberg*)
- Δοκιμών συμπύκνωσης κατά τροποποιημένη μέθοδο Proctor
- Βαθμού συμπύκνωσης.

Τα αποτελέσματα των ελέγχων αυτών θα τηρούνται στον φάκελο ποιοτικών στοιχείων του έργου.

## ΠΛΗΡΩΣΗ ΠΑΡΤΕΡΙΩΝ ΜΕ ΚΗΠΕΥΤΙΚΟ ΧΩΜΑ

Τα παρτέρια στον περιβάλλοντα χώρο του κτιρίου θα πληρωθούν με κηπευτικό χώμα πάχους έως 40εκ, σύμφωνα με την ΕΤΕΠ 02-07-05-00 : «*Επένδυση πρανών – πλήρωση νησίδων με φυτική γη*», την μελέτη και τις οδηγίες της Επίβλεψης.

Το κηπευτικό χώμα θα είναι υψηλής ποιότητας, γόνιμο, επιφανειακό, εύθρυπτο, αμμοαργιλώδους σύστασης, με αναλογία σε άμμο τουλάχιστον 55 % και κατά το δυνατόν απαλλαγμένο από σβώλους, αγριόχορτα, υπολείμματα ριζών, λίθους μεγαλύτερους των 5 cm και άλλα ξένα ή τοξικά υλικά βλαβερά για την ανάπτυξη φυτών.

Εάν η Υπηρεσία έχει αμφιβολία ως προς την καταλληλότητα του διαθέσιμου στο έργο κηπευτικού χώματος, μπορεί να απαιτήσει τη διενέργεια εδαφολογικής ανάλυσης ή γνωμάτευση Γεωπόνου.

## ΣΚΥΡΟΔΕΜΑΤΑ

### Αντικείμενο

Η παρούσα ομάδα αναφέρεται στην εκτέλεση όλων των απαιτούμενων εργασιών για την κατασκευή υπόγειων ή υπέργειων κατασκευών σύμφωνα με την εγκεκριμένη στατική μελέτη, δηλαδή των οπλισμένων ή ελαφρώς οπλισμένων ή άοπλων σκυροδεμάτων, των κατακόρυφων φερόντων (υποστυλωμάτων, τοιχωμάτων) ή μη φερόντων στοιχείων (χυτών τοίχων), δοκών, πλακών επί εδάφους ή πλακών ενδιάμεσων ορόφων και δωματίων, κλιμάκων, πεζοδρομίων και διαμόρφωσης σταθμών σε επαφή με το κτίριο και γενικά όλων των εργασιών που περιλαμβάνονται στην μελέτη του έργου.

Αναλυτικότερα ανά κατηγορία σκυροδέματος οι κατηγορίες σκυροδέματος που θα χρησιμοποιηθούν είναι:

- Γαρμπιλόδεμα των 250 kgf τσιμέντου ως εξισωτικές στρώσεις (γέμισμα) στα δάπεδα εσωτερικά του κτιρίου με τελική επιφάνεια μάρμαρο, πλακίδια καθώς επίσης και στο δώμα και στην απόληξη του κλιμακοστασίου με τελική επιφάνεια πλάκες τσιμέντου.
- Κυσελωτό κονιόδεμα βάρους 800 kgf/m<sup>3</sup> ως εξισωτική στρώση (γέμισμα) του δώματος και της απόληξης του κλιμακοστασίου.
- Σκυρόδεμα κατηγορίας C12/15 α) για μπετόν καθαριότητας (πριν από τις θεμελιώσεις του κτιρίου) πάχους περίπου 10 εκατοστών και β) για την υπόβαση του πεζοδρομίου επί της οδού Ελλησπόντου.
- Σκυρόδεμα κατηγορίας C16/20 για την κατασκευή α) δαπέδου του υπογείου, β) τοιχείου περίφραξης επί της οδού Ελλησπόντου και του παρτεριού και γ) ράμπας ΑΜΕΑ.
- Σκυρόδεμα κατηγορίας C20/25 για α) τον φέροντα οργανισμό του κτιρίου (θεμελίωση, πλάκες, δοκοί, υποστυλώματα, τοιχεία υπογείου και ραμπών, στηθαία, κλιμακοστάσια, δεξαμενής πυρόσβεσης κάτω από τη ράμπα του υπογείου κ.λ.π.). β) για τα προκατασκευασμένα κράσπεδα, κατά ΕΛΟΤ EN 1340, που θα τοποθετηθούν όπου απαιτηθεί περιμετρικά των πεζοδρομίων, γ) για το τοιχείο περίφραξης του ακαλύπτου χώρου.

### Εκτέλεση εργασιών

Οι εργασίες παραγωγής, διάστρωσης, συμπύκνωση και συντήρησης άοπλου και οπλισμένου σκυροδέματος σκυροδεμάτων θα εκτελεστούν σύμφωνα με:

- την ΠΕΤΕΠ 01-01-01-00: «*Παραγωγή και μεταφορά σκυροδέματος*», την ΕΤΕΠ ΕΛΟΤ ΤΠ 1501-01-01-02-00: «*Διάστρωση σκυροδέματος*», την ΠΕΤΕΠ 01-01-03-00: «*Συντήρηση του σκυροδέματος*», την ΠΕΤΕΠ 01-01-04-00: «*Συγκροτήματα παραγωγής σκυροδέματος*», την ΕΤΕΠ ΕΛΟΤ ΤΠ 1501-01-01-05-00: «*Δονητική συμπύκνωση σκυροδέματος*» και την ΕΤΕΠ ΕΛΟΤ ΤΠ 1501-01-01-07-00: «*Σκυροδετήσεις ογκωδών κατασκευών*»,

- τους λοιπούς ισχύοντες κανονισμούς, διατάξεις και σχετικές προδιαγραφές
- τη στατική μελέτη
- όλους τους κανόνες της επιστήμης, της τεχνικής και της καλής κατασκευής
- τις προδιαγραφές, λειτουργικές και λοιπές ανάγκες του έργου και με γνώμονα πάντα τη μεγάλη σημασία και το σοβαρό κοινωνικό του ρόλο
- το χρονοδιάγραμμα κατασκευής.

Γενικά σε όλες τις κατασκευές σκυροδέματος δηλαδή στον φέροντα οργανισμό και τις λοιπές κατασκευές η διάστρωση του σκυροδέματος θα γίνεται με χρήση δονητών, εφ' όσον προβλέπεται από τις αντίστοιχες προδιαγραφές του υλικού, για την καλή συμπύκνωσή τους, χωρίς ιδιαίτερη αποζημίωση του αναδόχου. Κατά κανόνα στην κατασκευή του φέροντα οργανισμού θα γίνεται χρήση έτοιμου σκυροδέματος.

Πριν από την έναρξη των εργασιών σκυροδέματος θα πρέπει να έχουν αποπερατωθεί επιτυχώς όλες οι εργασίες που η εκτέλεσή τους προηγείται των σκυροδεμάτων.

Επισημαίνονται δε τα κάτωθι:

Ο Ανάδοχος θα πρέπει να υποβάλλει στον Εργοδότη για έγκριση τα παρακάτω στοιχεία και πληροφορίες, για κάθε επιμέρους κατασκευή:

- του συγκροτήματος παραγωγής - ανάμιξης,
- την μελέτη σύνθεσης σκυροδέματος,
- των μέσων μεταφοράς,
- του τρόπου διάστρωσης,
- των δονητών και της θέσης τους,
- την μέθοδο συντήρησης.

Ουδμία σκυροδέτηση στο έργο δεν θα γίνεται αν προηγουμένως ο εργοδότης δεν παραλάβει τον σιδηροπλισμό και διαπιστώσει ότι αυτός είναι κατασκευασμένος και τοποθετημένος σύμφωνα με τη μελέτη του έργου, τους ισχύοντες κανονισμούς και τις προδιαγραφές. Ο έλεγχος αυτός θα γίνεται μετά την πλήρη αποπεράτωση της τοποθέτησης και στερέωσης του σιδηρού οπλισμού.

Σε περίπτωση που διαπιστωθεί κάποια ατελής εργασία, θα αναβάλλεται η σκυροδέτηση μέχρι την πλήρη και επιτυχή αποκατάστασή της.

Ο Ανάδοχος θα γνωστοποιεί εγκαίρως στον εργοδότη την ημερομηνία σκυροδέτησης. Κάθε σκυροδέτηση πρέπει να οργανώνεται και προγραμματίζεται έτσι ώστε να εξασφαλίζεται ο απαιτούμενος χρόνος και τα απαιτούμενα μέσα για την έντεχνη αποπεράτωσή της. Η διάστρωση έχει συνεχή και ομοιόμορφο ρυθμό, μέχρι το προς σκυροδέτηση τμήμα του έργου να ολοκληρωθεί και το σκυρόδεμα να παραμένει νωπό και με το προκαθορισμένο εργάσιμο.

Κατά τη διάστρωση του σκυροδέματος πρέπει:

- Να μην αλλοιώνονται οι διαστάσεις των δομικών στοιχείων της μελέτης
- Να μην υφίστανται καμία ενόχληση ο τοποθετημένος οπλισμός, ο ξυλότυπος (όπου απαιτείται), τα μέτρα ασφαλείας και γενικά όλες οι εργασίες που προηγούνται της διαστρώσεως του σκυροδέματος. Το ίδιο ισχύει για τα όμορα, με το σκυροδετούμενο τμήμα έργα, πράγματα και εγκαταστάσεις.

Η διάστρωση υπό βροχή δεν επιτρέπεται. Επίσης πρέπει να αποφεύγεται η διάστρωση, όταν υπάρχει πιθανότητα αμέσως μετά από αυτήν ή κατά το πρώτο 24ωρο να επακολουθήσει νεροποντή.

Η Υπηρεσία έχει το δικαίωμα απαγόρευσης της σκυροδέτησης όταν οι καιρικές συνθήκες γενικά (υπερβολική ζέστη, ψύχος, βροχή, χιόνι, άνεμοι κτλ) εμποδίζουν, κατά την κρίση της, την κανονική σκυροδέτηση και πήξη του σκυροδέματος.

Κατά τον χρόνο πήξης του σκυροδέματος θα λαμβάνονται όλα τα μέτρα που επιβάλλει ο Κανονισμός Τεχνολογίας Σκυροδέματος, ιδιαίτερα η συντήρηση με διαβροχή με άφθονο νερό και η αποφυγή πρόωρης φόρτισης.

Ο Ανάδοχος μετά την αφαίρεση ξυλοτύπων (όπου απαιτείται) οφείλει να προβεί σε πλήρη καθαρισμό του τμήματος που σκυροδέτησε (απομάκρυνση όλων των μπαζών που παράγονται κατά την εκτέλεση των επιμέρους

εργασιών, καθαρισμός των επιφανειών των εμφανών σκυροδεμάτων που έχουν λερωθεί, εξομάλυνση ανωμαλιών από σκληρηθέντα σκυροδέματα που διέρρευσαν από τους ξυλότυπους, κ.λ.π.).

#### Έλεγχοι δοκιμών αντοχής σκυροδέματος

Για τον έλεγχο του σκυροδέματος θα εκτελούνται δοκιμές αντοχής με λήψης δοκιμών κατά τη διάστρωσή του. Η λήψη δοκιμών θα πραγματοποιείται με δαπάνες του αναδόχου με την παρουσία και τις οδηγίες της επίβλεψης και οπωσδήποτε σε κάθε διάστρωση σκυροδέματος και θα αποστέλλεται στο εργαστήριο με τρόπο αδιάβλητο.

Η θραύση των δοκιμών θα γίνεται από Κρατικό Εργαστήριο (ΚΕΔΕ), ή από άλλο εργαστήριο αναγνωρισμένο από το Κρατικό Εργαστήριο και το οποίο τυγχάνει της εγκρίσεως της Υπηρεσίας. Τα αποτελέσματα θα κοινοποιούνται αμέσως στην Υπηρεσία.

#### Πρόσθετα σκυροδέματος

Όπου και όταν απαιτηθεί θα χρησιμοποιηθούν, με την σύμφωνη γνώμη της Επίβλεψης, τα κάτωθι πρόσθετα σκυροδέματος τα οποία θα φέρουν σήμανση CE :

- Στεγανοποιητικά μάζας σκυροδέματος (πρόσμικτα μείωσης υδατοπερατότητας) κατά ΕΛΟΤ EN 934-2
- Πρόσμικτα μείωσης λόγου νερού προς τσιμέντο κατά ΕΛΟΤ EN 934-2
- Ίνες πολυπροπυλενίου σκυροδεμάτων κατά ΕΛΟΤ EN 14889-2

Τα πρόσθετα χρησιμοποιούνται για να επηρεάσουν ευμενώς ορισμένες ιδιότητες των σκυροδεμάτων. Η χρησιμοποίησή τους όμως, θα πρέπει να γίνεται ύστερα από σχολαστικούς ελέγχους για τη διαπίστωση της βελτίωσης που πράγματι προκαλούν και των τυχόν δυσμενών παρενεργειών που ενδεχομένως να έχουν.

Τα πρόσθετα που θα χρησιμοποιηθούν στο έργο θα είναι εγκεκριμένα από δημόσιο ή επιστημονικό φορέα Ελληνικό ή του εξωτερικού και θα χρησιμοποιηθούν ύστερα από έγκριση του εργοδότη. Η έγκριση θα δοθεί μετά την διαπίστωση από τον εργοδότη των ιδιοτήτων και επιδράσεων του πρόσθετου. Για τη διαπίστωση αυτή ο εργοδότης θα ζητήσει από τον Ανάδοχο κάθε στοιχείο που αυτός κρίνει απαραίτητο (προδιαγραφές, σήμανση CE, εργαστηριακούς ελέγχους, κ.λ.π.). Η δοσολογία θα προσδιοριστεί από τις προδιαγραφές του προμηθευτή. Εξ άλλου, μεγάλη προσοχή θα δίνεται πάντα στον χρόνο ανάμιξης των προσμίκτων στον αναμικτήρα, για την επίτευξη ομογενούς μίγματος.

#### Στεγανοποιητικά μάζας σκυροδέματος (πρόσμικτα μείωσης υδατοπερατότητας)

Θα προστεθούν στο σκυρόδεμα κατηγορίας C20/25 του φέροντα οργανισμού και όπου αλλού απαιτηθεί σύμφωνα με τις οδηγίες και την έγκριση της Επίβλεψης προκειμένου να βελτιωθεί η αντίσταση στην υδατοπερατότητα.

#### Πρόσμικτα μείωσης λόγου νερού προς τσιμέντο

Θα προστεθούν στο σκυρόδεμα κατηγορίας C20/25 του φέροντα οργανισμού και στο σκυρόδεμα κατηγορίας C16/20 σύμφωνα με τις οδηγίες και την έγκριση της Επίβλεψης προκειμένου να μειωθεί ο λόγος του νερού προς τσιμέντο (N/T) δηλαδή το ποσό νερού ανάμιξης βελτιώνοντας την εργασιμότητα και αυξάνοντας τις τελικές μηχανικές αντοχές του σκυροδέματος. Επίσης προστατεύει το σκυρόδεμα από την απόμιξη και βελτιώνει σημαντικά την αντλησιμότητα του. Τέλος βελτιώνει τη στεγανότητα του σκυροδέματος και μειώνει τις συστολές κατά την πήξη του προστατεύοντας από ενδεχόμενες ρηγματώσεις.

#### Ίνες πολυπροπυλενίου σκυροδεμάτων

Θα προστεθούν στο σκυρόδεμα των τοιχείων της δεξαμενής πυρόσβεσης και όπου αλλού απαιτηθεί.

Οι ίνες πολυπροπυλενίου μετά την προσθήκη τους, κατανέμονται ομοιόμορφα στη μάζα του σκυροδέματος, δημιουργώντας ένα τρισδιάστατο πλέγμα. Αυτό το πλέγμα, λειτουργεί ως "δευτερεύων" οπλισμός, ο οποίος

εμποδίζει κυρίως την ανάπτυξη επιφανειακών ρηγματώσεων που οφείλονται στην πλαστική ξήρανση κατά το πρώιμο στάδιο της ενυδάτωσης. Θα προστεθούν στη μάζα του σκυροδέματος σε συγκεκριμένη αναλογία ανά m<sup>3</sup>, ανάλογα πάντα με την εφαρμογή και την κατασκευή.

Τα δομικά στοιχεία και κατασκευές με την προσθήκη ινών πολυπροπυλενίου, παρουσιάζουν:

- Αυξημένη στεγανότητα
- Βελτιωμένη αντοχή σε τριβή, κρούση, θραύση, ελαστικότητα και συνεκτικότητα του σκυροδέματος
- Αυξημένη αντοχή στους ατμοσφαιρικούς παράγοντες .

## **ΧΑΛΥΒΔΙΝΟΙ ΟΠΛΙΣΜΟΙ ΣΚΥΡΟΔΕΜΑΤΟΣ – ΔΟΜΙΚΑ ΠΛΕΓΜΑΤΑ**

### Αντικείμενο

Αντικείμενο είναι η προμήθεια και έντεχνη τοποθέτηση του σιδηρού οπλισμού κατά την διάρκεια κατασκευής των οπλισμένων σκυροδεμάτων, σύμφωνα με τα σχέδια της μελέτης, τις οδηγίες της Υπηρεσίας και την ΠΕΤΕΠ 01-02-01-00 «Χαλύβδινοι οπλισμοί σκυροδέματος». Αναλυτικότερα θα χρησιμοποιηθούν:

- Χαλύβδινοι οπλισμοί σκυροδέματος κατηγορίας B500C για την κατασκευή του φέροντα οργανισμού του κτιρίου, του τοιχείου περιφραξης ακαλύπτου, ραμπών υπόγειου και της δεξαμενής πυρόσβεσης.
- Δομικά πλέγματα B500C: Για το κεκλιμένο επίπεδο της ράμπας εξυπηρέτησης ΑΜΕΑ, και την υπόβαση των πεζοδρομίων θα χρησιμοποιηθεί πλέγμα T131, για το τοιχείο του περιβάλλοντα χώρου της όψης επί της οδού Ελλησπόντου και του παρτεριού θα χρησιμοποιηθεί πλέγμα T139 ενώ για το δάπεδο του υπογείου θα χρησιμοποιηθεί πλέγμα T185.

και πάντα σύμφωνα με τα υπόλοιπα συμβατικά τεύχη της μελέτης, τις οδηγίες της επίβλεψης και τις ισχύουσες προδιαγραφές.

### Εκτέλεση εργασιών

Τα δομικά πλέγματα και ο σιδηρούς οπλισμός που πρόκειται να χρησιμοποιηθούν πρέπει:

- Να μην έχουν καμία μηχανική βλάβη, φθορά, πλαστική παραμόρφωση και γενικά οποιαδήποτε κάκωση.
- Να είναι απαλλαγμένοι από κάθε συστατικό που είναι δυνατό να βλάψει τη συνάφεια με το σκυρόδεμα (π.χ. ακαθαρσίες, λίπη, πάγος, χαλαρές σκωρίες, λάσπες, αποξεραμένα σκυροκονιάματα, κ.λπ.).
- Να μην εμφανίζουν θραύσεις συγκολλήσεων εφ' όσον πρόκειται για προκατασκευασμένα στοιχεία ή πλέγματα.
- Να μην εμφανίζουν απώλειες της δυνατότητας χαρακτηρισμού και πιστοποιήσεως του είδους του χάλυβα.
- Να μην εμφανίζουν απώλειες διατομών λόγω διαβρώσεως ή οποιασδήποτε άλλης αιτίας.
- Να μην εμφανίζουν υπερβάσεις των ανεκτών ορίων των χαρακτηριστικών τους.
- Η μεταφορά των ράβδων στις θέσεις κατεργασίας (κοπή, μορφοποίησης, κ.λπ.) πρέπει να γίνεται κατά τρόπο που να μην υφίστανται κακώσεις, παραμορφώσεις, κ.λπ.
- Η κοπή των σιδηρών ράβδων πρέπει να γίνεται με μηχανικά μέσα και πάντοτε στη θερμοκρασία του περιβάλλοντος.
- Η κάμψη για την μορφοποίηση της ράβδου πρέπει να γίνεται μηχανικά, με σταθερή ταχύτητα χωρίς απότομες κινήσεις και με την βοήθεια κατάλληλων τυμπάνων έτσι ώστε να εξασφαλίζεται σταθερή ακτίνα καμπυλότητας για το τμήμα που κάμπτεται. Η διάμετρος του τυμπάνου δεν πρέπει να είναι μικρότερη από εκείνη που εγγυάται η δοκιμή αναδιπλώσεως.

- Ιδιαίτερη προσοχή πρέπει να δίνεται στις περιπτώσεις ενώσεως νέων οπλισμών με οπλισμούς που ανήκουν σε προηγούμενες σκυροδετήσεις (αναμονές). Στις περιπτώσεις αυτές οι παλαιότεροι οπλισμοί πρέπει να καθαρίζονται τελείως με συρματόβουρτσα, αμμοβολή, κ.λπ. ώστε να απαλλάσσονται από τυχόν επικολημένα σε αυτούς σκυροδέματα.
- Οι οπλισμοί θα τοποθετούνται στις θέσεις τους με σωστή ορθολογική σειρά ώστε να μην δημιουργούνται προβλήματα σε ήδη τοποθετημένες στρώσεις από την τοποθέτηση άλλων. Για να εξασφαλίζεται η σωστή θέση τους σε σχέση με τους ξυλότυπους θα χρησιμοποιούνται ειδικοί αποστάτες οπλισμού, σύμφωνα με τα προβλεπόμενα στην μελέτη και τον Κανονισμό Τεχνολογίας Σκυροδέματος.
- Σε περιπτώσεις παραθέσεων οπλισμών διαφορετικών χρονικά σκυροδετήσεων, π.χ. οπλισμοί υποστρωμάτων υπερκείμενων ορόφων, οι προγενέστεροι οπλισμοί πρέπει να έχουν μορφοποιηθεί έτσι που να είναι δυνατή η τοποθέτηση νέων. Η μορφοποίηση αυτή πρέπει να γίνεται πριν τοποθετηθούν οι οπλισμοί στις θέσεις τους.
- Πριν από τη τοποθέτηση των οπλισμών θα έχει αποπερατωθεί πλήρως η κατασκευή του ξυλοτύπου και κάθε άλλη εργασία, αρχιτεκτονική, ηλεκτρομηχανολογική, κ.λπ. που θα πρέπει να προηγηθεί. Επίσης, πριν από την τοποθέτηση των οπλισμών πρέπει να γίνει πλήρης καθαρισμός του ξυλοτύπου και κάθε άλλη επεξεργασία τους.
- Κατά την τοποθέτηση των οπλισμών θα λαμβάνονται όλα τα μέτρα ώστε οι χαλύβδινοι ράβδοι να συνδέονται σε άκαμπτο σκελετό και με υποθέματα που δεν παραβιάζουν την προστασία έναντι διάβρωσης. Επίσης θα συγκρατούνται στις προβλεπόμενες θέσεις τους ώστε να μην υφίστανται καμία μετατόπιση, παραμόρφωση, κάκωση, κ.λπ. κατά τη διάστρωση και τύπανση του σκυροδέματος (καβίλιες, βοηθητικοί πρόσθετοι οπλισμοί, σταθερές και ανθεκτικές προσδέσεις με σύρμα, πλαστικά ή άλλα υποθέματα, κ.λπ.). Κατά τη διάστρωση του σκυροδέματος, αυστηρώς απαγορεύεται η όποια μετακίνηση των οπλισμών για την επίτευξη της απαιτούμενης αποστάσεως των από τους ξυλοτύπους.
- Ανάλογα μέτρα προστασίας των οπλισμών θα λαμβάνονται έναντι της κινήσεως πάνω στον ξυλότυπο του προσωπικού και των μηχανικών μέσων σκυροδετήσεως και διαστρώσεως του σκυροδέματος.
- Η τοποθέτηση των οπλισμών πρέπει να γίνεται κατά τρόπο που να διευκολύνεται η χρήση δονητών μάζας, διαμορφούμενων των κενών δονήσεως.
- Οπλισμοί που παραμένουν ακάλυπτοι για μακρύ χρονικό διάστημα πρέπει να προστατεύονται (μέτρα αντισκωρικής προστασίας με επάλειψη των οπλισμών με αντισκωρική βαφή, κ.λπ.).

Κάθε προσκομιζόμενο φορτίο οπλισμού θα συνοδεύεται από το Τεχνικό Δελτίο Παράδοσης, που θα εκδίδεται από τη βιομηχανία παραγωγής του χάλυβα και θα περιέχει, πλην των οικονομικών - φορολογικών στοιχείων (πελάτη, ποσότητα, τόπο αποστολής κλπ.), τα επόμενα χαρακτηριστικά παραγωγής, εγκρίσεως, μηχανικών και χημικών χαρακτηριστικών:

- κατηγορία χαλύβων (π.χ. B500C)
- ένδειξη της σήμανσης (χώρας, μονάδας παραγωγής, κατηγορίας χαλύβων)
- διαμέτρους ράβδων
- περιγραφή της μορφής (ράβδοι, ρόλοι, πλέγματα)
- αριθμό χυτηρίου (χυτεύσεως) για κάθε επί μέρους ποσότητα
- αριθμό του Πιστοποιητικού Συμμορφώσεως ή του Πιστοποιητικού Ελέγχου του ΕΛΟΤ

Επί του Δελτίου θα δηλώνεται ότι οι χάλυβες έχουν ελεγχθεί και ευρέθησαν ελεύθεροι ραδιενέργειας (ΚΤΧ- 2008 §3.7). Σε κάθε δέμα ράβδων θα υπάρχει αναρτημένη πινακίδα, με τις ενδείξεις παραγωγού, κατηγορίας, διαμέτρου, μήκους κλπ. αντίστοιχες του Τεχνικού Δελτίου Παράδοσης.

Θα χορηγείται επίσης αντίγραφο των Πιστοποιητικών Ελέγχου που εκδίδει ο παραγωγός (mill test certificate). Για τους χάλυβες που προέρχονται από χώρα της Ε.Ε. ή της ΕΖΕΣ το Πιστοποιητικό Συμμόρφωσης θα εκδίδεται είτε

από τον ΕΛΟΤ είτε από τον αντίστοιχο Οργανισμό της χώρας προέλευσης. Για τους χάλυβες που προέρχονται από τρίτες χώρες το πιστοποιητικό ελέγχου εκδίδεται από τον ΕΛΟΤ.

Ανεξαρτήτως της υποχρεωτικής προσκομίσεως των παραπάνω Πιστοποιητικών, η Επίβλεψη δικαιούται ανά πάσαν στιγμήν, ιδίως εφ' όσον κατά την κρίση της εμφανίζεται ανησυχητική ένδειξη ή αμφιβολία, να ελέγξει την προσκομισθείσα ποσότητα, όπως προβλέπεται στον ΚΤΧ-2008 και, αν δεν ικανοποιηθούν τα σχετικά κριτήρια, να την απορρίψει. Η φροντίδα και η δαπάνη των ελέγχων βαρύνουν τον Ανάδοχο του έργου.

Οι προβλεπόμενες δοκιμές σύμφωνα με το Πρότυπο ΕΛΟΤ 1421 είναι οι εξής: Έλεγχος εφελκυσμού, Δοκιμή αναδίπλωσης, Έλεγχος χημικής σύνθεσης (για τους συγκολλίσιμους χάλυβες).

Κάθε νέα προσκομιζόμενη στο εργοτάξιο ποσότητα θα αποθηκεύεται με τρόπο που θα επιτρέπει την διάκριση και την άμεση απομάκρυνσή της, σε περίπτωση που δεν ικανοποιηθεί ο έλεγχος αποδοχής που την αφορά. Ο οπλισμός θα αποτίθεται ή θα αποθηκεύεται πάνω σε στρωτήρες ή σε επιφάνεια σκυροδέματος ή άλλη καθαρή επιφάνεια, ώστε να αποφεύγεται η επαφή του με το έδαφος. Κατά την διαχείρισή του πρέπει να αποφεύγονται οι μηχανικές βλάβες (εγκοπές) ή πλαστικές παραμορφώσεις, οι θραύσεις συγκολλήσεων των πλεγμάτων, οι ρυπάνσεις που βλάπτουν την συνάφεια, οι μειώσεις των διατομών από διάβρωση ή εγκοπή, ή απώλεια της δυνατότητας αναγνώρισης ή πιστοποίησης των χαλύβων κλπ.

Η διαμόρφωση των οπλισμών θα ακολουθεί τους κανόνες των λεπτομερειών όπλισης του Κεφ. 17 του ΕΚΩΣ και θα είναι σύμφωνη προς την μελέτη.

Προσοχή θα δίνεται για την τήρηση των προβλεπομένων από τα κατασκευαστικά σχέδια μηκών ράβδων, υπερκαλύψεων, αγκυρώσεων, αναμονών, μορφής κλπ. Οι ανοχές κοπής και τοποθέτησής θα είναι οι επιτρεπόμενες από τους Κανονισμούς (ΚΤΧ-2008 § 6.9, ΕΚΩΣ § 5.2).

Οι οπλισμοί θα τοποθετούνται στην ακριβή θέση τους και στην ποσότητα που επιβάλλεται από τους ισχύοντες Κανονισμούς και που προβλέπεται από την μελέτη, κατά τον αναγραφόμενο στα σχέδια τρόπο και σύμφωνα με τις συμπληρωματικές οδηγίες τις Επίβλεψης. Προσοχή θα δίδεται επίσης στην ορθότητα των «ματισμάτων» και στα μήκη των αναμονών, στο δέσιμο (ιδίως στους σύλους) των διαμήκων ράβδων με τους συνδετήρες, για την εξασφάλιση της πλήρους επαφής τους, καθώς και στην τήρηση αποστάσεων ράβδων που θα επιτρέπουν την δίοδο του δονητή σε κάθε στοιχείο. Οι «ουρές» του σύρματος προσδέσεως δεν θα εισέρχονται στο πάχος επικαλύψεως των οπλισμών. Οι ανοχές σφάλματος στην τοποθέτηση των ράβδων και την σύνθεση του «κλωβού» οπλισμών, είναι οι οριζόμενες στον ΕΚΩΣ.

Η σύνδεση του κυρίως οπλισμού με τον δευτερεύοντα, κατασκευαστικό κλπ. θα γίνεται κατά τρόπο που να εξασφαλίζει απαραμόρφωτο πλέγμα, αμετάθετες ράβδους οριζοντιογραφικώς και υψομετρικώς, και αδιατάρακτες συνδέσεις κατά την κίνηση τεχνιτών, εργαλείων και μηχανημάτων, κατά την διάστρωση του σκυροδέματος και την χρήση του δονητή. Σημιακές ηλεκτροσυγκολλήσεις (πόντες) για την συγκράτηση, απαγορεύονται. Τα στηρίγματα των ράβδων, οι αποστατήρες, οι αναρτήσεις κλπ. θα έχουν επίσης επαρκή αντοχή ώστε να διατηρούν τον οπλισμό στη θέση του κατά την διάρκεια της σκυροδέτησης.

Τυχόν απαιτούμενες επιμηκύνσεις οπλισμών θα ενεργούνται δια παραθέσεως και υπερκαλύψεως των ράβδων στο κατάλληλο μήκος και την κατάλληλη διάταξη (ΕΚΩΣ § 17.7.2) ή δι' ηλεκτροσυγκολλήσεως των ράβδων (ΚΤΧ-2008 § 7.3.3, ΕΚΩΣ § 17.7.4) ή με αρμοκλείδες κλπ. (ΕΚΩΣ § 17.7.3) στις προβλεπόμενες από την μελέτη κατάλληλες θέσεις (αποφυγή των θέσεων μεγίστης καταπονήσεως, της συσσωρεύσεως των ενώσεων κλπ.).

Κατά την τοποθέτηση των δομικών πλεγμάτων επί του ξυλοτύπου και στις θέσεις όπου απαιτείται επέκταση του οπλισμού αντοχής ή του οπλισμού διανομής, θα τηρείται η προβλεπόμενη από τους Κανονισμούς υπερκάλυψη αυτών. Στην περίπτωση που δεν γίνεται ακριβής υπολογισμός κατά τον ΕΚΩΣ η υπερκάλυψη θα είναι, για μεν την επέκταση του οπλισμού αντοχής ίση τουλάχιστον προς τρεις βρόχους ("μάτια" του πλέγματος) και όχι μικρότερη των 30 cm, για δε την επέκταση του οπλισμού διανομής, ίση τουλάχιστον προς ένα βρόχο και όχι μικρότερη των 15 cm. Δεν πρέπει να υπάρχει καταστροφή της συγκολλήσεως των ράβδων στους βρόχους της υπερκάλυψης.



Οι οπλισμοί πρέπει να περιβάλλονται πυκνά από την μάζα του σκυροδέματος. Σε περίπτωση μετακίνησης του οπλισμού κατά την σκυροδέτηση, ο οπλισμός θα επαναφερθεί την θέση του από ειδικευμένο τεχνίτη. Εάν βρεθεί ότι έχει μετακινηθεί ο οπλισμός, αφού σκληρυνθεί το σκυρόδεμα, και κατά την άποψη της Υπηρεσίας η σταθερότητα ή η αντοχή της κατασκευής είναι δυνατό να διαταραχθεί, τότε ο Ανάδοχος οφείλει να καθαιρέσει το ελαττωματικό τμήμα και να το ανακατασκευάσει στην σωστή του μορφή.

Προ της ενάρξεως της σκυροδετήσεως οι τοποθετηθέντες οπλισμοί θα ελέγχονται και θα παραλαμβάνονται από την Επίβλεψη, η οποία δικαιούται να απαιτήσει την αποκατάσταση κάθε ελλείψεως ή κακοτεχνίας ή ασυμφωνίας προς τα εγκεκριμένα σχέδια, τις Προδιαγραφές και τους Κανονισμούς, καθώς επίσης δικαιούται να διατάξει και την τοποθέτηση προσθέτων ράβδων κατασκευαστικού οπλισμού ή οπλισμού αντοχής, έστω και μη προβλεπομένων στα σχέδια, αν κατά την κρίση της συντρέχουν λόγοι. Για την εκτέλεση της εργασίας αυτής και την άμεση εκτέλεση των εντολών της επίβλεψης, θα υπάρχει επί τόπου ο αναγκαίος αριθμός τεχνιτών – σιδηρουργών, αναλόγως του μεγέθους και της φύσεως του έργου, αλλιώς οι παρατηρήσεις θα αναγράφονται στο Ημερολόγιο Έργου, θα αναβάλλεται η σκυροδέτηση και θα επανελέγχεται ο οπλισμός του στοιχείου, μετά τις συμπληρώσεις και διορθώσεις.

Η σκυροδέτηση θα επιτρέπεται μία μέρα μετά του πέρασ της παραλαβής του οπλισμού και της σχετικής αναγραφής στο ημερολόγιο του έργου. Η μέριμνα για την έγκαιρη πρόσκληση του εργοδότη για παραλαβή του οπλισμού ανήκει στον Ανάδοχο.

Ο Ανάδοχος υποχρεούται να παραδώσει στον επιβλέποντα πλήρεις σειρές σχεδίων και καταλόγους οπλισμού, με τις τυχόν τροποποιήσεις εγκαίρως και πάντως πριν από την παραλαβή του οπλισμού.

## **ΞΥΛΟΥΤΥΠΟΙ**

### Αντικείμενο

Αντικείμενο είναι η κατασκευή ξυλοτύπων (επίπεδων ή/και καμπύλων) κατασκευών από οπλισμένο ή άοπλο σκυρόδεμα (όπου απαιτηθεί), σύμφωνα με τις ΕΤΕΠ 01-04-00-00 «Καλούπια κατασκευών από σκυρόδεμα (τύποι)» και 01-05-00-00 «Καλούπια εμφανούς (ανεπένδυτου) έγχυτου σκυροδέματος».

την μελέτη, τις διατάξεις του Ελληνικού Κανονισμού Τεχνολογίας Σκυροδέματος και τις λοιπές ισχύουσες σχετικές προδιαγραφές, τις οδηγίες της επίβλεψης, και πάντα με σχολαστική εφαρμογή όλων των διατάξεων ασφαλείας ανθρώπων και εγκαταστάσεων.

Θα κατασκευαστούν:

- Ξυλότυποι συνήθων χυτών κατασκευών
- Ξυλότυποι χυτών μικροκατασκευών, όπου απαιτηθούν
- Ξυλότυποι εμφανών σκυροδεμάτων με χρήση ειδικών κόντρα πλακέ BETOFORM (με επικάλυψη λείας μεμβράνης), για τα σημεία εκείνα των όψεων του σκυροδέματος που παραμένουν ανεπίχριστα (εμφανή) για τους οποίους θα ληφθεί ιδιαίτερη μέριμνα (τρόποι στηρίξεως, δεσίματα, υλικά αποκολλήσεως, κ.λπ.), ώστε οι επιφάνειες να είναι άψογες.

### Εκτέλεση εργασιών

Οι ξυλότυποι κατασκευάζονται έτσι ώστε να αντέχουν την πίεση που προκαλείται από τη διάστρωση και δόνηση του σκυροδέματος. Θα πρέπει να είναι στερεοί και συμπαγείς για να αποφεύγεται η απώλεια κονιάματος από το σκυρόδεμα και να διατηρηθεί η σωστή θέση και οι διαστάσεις της κατασκευής. Οι ξυλότυποι πρέπει να αφαιρούνται από το διαστρωμένο σκυρόδεμα χωρίς να δημιουργούνται κρούσεις ή δονήσεις στην κατασκευή. Θα πρέπει να προβλεφθούν ανοίγματα στα καλούπια για να είναι δυνατή η πρόσβαση των δονητών σε όλες τις

περιοχές. Οι ξυλότυποι θα πρέπει να είναι κατάλληλα διαταγμένοι ώστε να επιτρέπουν την πρόσβαση για την προετοιμασία των επιφανειών των αρμών πριν σκληρυνθεί το σκυρόδεμα. Η εκλογή των ξυλότυπων έχει μεγάλη σημασία, καθ' ότι τα περισσότερα προβλήματα της τελικής κατασκευής οφείλονται σε ανεπάρκεια των ξυλότυπων.

Δεν επιτρέπεται να γίνεται σκυροδέτηση απ' ευθείας επάνω σε επιφάνειες εκσκαφής, εκτός εάν προηγηθεί σχετική έγκριση της Υπηρεσίας.

Ο χρόνος αφαίρεσης των τύπων θα καθοριστεί από τον Ανάδοχο και γενικά θα είναι σύμφωνος με τα καθοριζόμενα στην ισχύουσα νομοθεσία και προδιαγραφές. Οποιαδήποτε ζημιά προκληθεί από την πρόωρη αφαίρεση των καλουπιών και ακόμη οποιαδήποτε μη αποδεκτή παρέκκλιση, λόγω συστολών και ερπυσμού, θα επιδιορθωθεί από τον Ανάδοχο με δική του επιβάρυνση.

### Ξυλότυποι - Καλούπια κατασκευών από σκυρόδεμα (τύποι)

Η κατασκευή των κοινών ξυλότυπων θα γίνεται κατά τρόπο που να επιτυγχάνεται μεταξύ άλλων:

Η τεχνικώς σωστή και κατά δυνατόν ευχερής τοποθέτηση του οπλισμού και η διάστρωση του σκυροδέματος με την κατάλληλη δόνηση, όπου απαιτείται.

Η σταδιακή αφαίρεση των ξυλότυπων, είναι επιτρεπτή όταν παρέχεται η δυνατότητα να αφαιρούνται χωρίς να ενοχλούνται τα τμήματα που επιβάλλεται η διατήρησή τους και όταν δεν δημιουργούνται βλάβες στο σκυρόδεμα. Οι ξυλότυποι δηλαδή πρέπει να κατασκευαστούν με τέτοιο τρόπο, ώστε οι τύποι των παρειών των μελών να είναι δυνατόν να αφαιρεθούν χωρίς να διαταραχθούν οι τύποι των πυθμένων και τα υποστηρίγματά τους (*μπουντέλια ασφαλείας*). Υπενθυμίζεται η πιθανότητα διατηρήσεως των ξυλότυπων κατά την διάρκεια της κατασκευής μέχρι να ολοκληρωθεί η καθ' ύψος κατασκευή του σκελετού, για την αντιμετώπιση της εφαρμογής κατακόρυφων φορτίων σε μη ολοκληρωμένο φορέα, δηλαδή σε φορέα που το στατικό του μοντέλο δεν έχει λάβει ακόμη τη μορφή με την οποία εισήχθη στον στατικό υπολογισμό.

Η απολύτως ακριβής μορφή (τηρουμένων πάντα των επιτρεπτών ανοχών) του κατασκευαζόμενου σκυροδέματος και η ικανοποίηση όλων των λειτουργικών και αισθητικών απαιτήσεων.

Επίσης αναφέρονται τα παρακάτω:

Οι ξυλότυποι πρέπει να μην παραμορφώνονται από τα φορτία που θα επενεργήσουν πάνω στα διάφορα στοιχεία τους και που οφείλονται στο ίδιο βάρος των, στο βάρος του σκυροδέματος, στα φορτία ανθρώπων, στη κατεργασία και δόνηση του σκυροδέματος, στην υδροστατική πίεση, σε οριζόντιες δυνάμεις, κ.λπ.

Τα υλικά κατασκευής των ξυλότυπων να μην παραμορφώνονται από τις καιρικές συνθήκες.

Οι ξυλότυποι θα πρέπει πριν την διάστρωση του σκυροδέματος, να εκτίθενται για μεγάλο χρονικό διάστημα στον ήλιο και στον άνεμο.

Οι ξυλότυποι πρέπει να εδράζονται πάνω σε σταθερό δάπεδο εργασίας. Αν υπάρχουν ενδείξεις ότι του δάπεδο αυτό μπορεί να υποχωρήσει (περίπτωση εδράσεως του ξυλότυπου πάνω σε χώματα) θα λαμβάνονται όλα τα μέτρα για να μη συμβεί καμία υποχώρηση.

Η χρήση σφηνών και γενικά διατάξεων που μπορούν να υποστούν χαλάρωση από οποιαδήποτε αιτία (π.χ δόνηση του σκυροδέματος) πρέπει να γίνονται με περίσκεψη και με λήψη όλων των απαραίτητων μέτρων που να εμποδίζουν αυτή τη χαλάρωση (κλίσεις, αντίθετα τεμάχια ξύλου, κόντρα τακάκια, κάρφωμα, κ.λπ.).

Στους ξυλότυπους γενικά αλλά και ειδικά στην εφαρμογή τους στο καλούπωμα τοιχείων δεν θα χρησιμοποιούνται ξύλινα «τακάκια» ή οποιοδήποτε άλλο υλικό επιτρέπει την διέλευση ύδατος, ως αποστάτες των δύο παρειών.

Στην κατασκευή τοιχείων του υπογείου δεν θα υπάρχουν κατά την κατασκευή του ξυλότυπου οπές «τρυπόξυλων».

Σε περίπτωση στηρίξεως του ξυλότυπου με ξύλινα υποστυλώματα, αυτά πρέπει να αποτελούνται από ακέραια ίσια κομμάτια. Επιτρέπεται η χρήση υποστυλωμάτων αποτελούμενων το πολύ από δύο κατ' επέκταση συνδεομένων κομματιών τοποθετημένων εναλλάξ μετά των ακεραίων στύλων. Οι επεκτάσεις αυτές πρέπει να γίνονται όπως

προβλέπουν οι σχετικοί κανονισμοί ασφαλείας. Εφιστάται η προσοχή στη κατασκευή της «μάτισης». Το ένα καδρόνι πρέπει να στηρίζεται κατ' επέκταση πάνω στο άλλο, ο δε αρμός να καλύπτεται και στις τέσσερις πλευρές με ξύλινο τεμάχιο (κλάπα) που να καρφώνεται και στα δύο καδρόνια με τουλάχιστον 8 καρφίδες ανά τεμάχιο.

Η κορυφή και ο πόδας των στύλων θα ενισχύεται με λοξές αντηρίδες ή με ειδικά τεμάχια (πλάκες, υποδοχείς σε σχήμα Υ, κ.λπ.) από το ίδιο υλικό με το οποίο κατασκευάζεται και ο στύλος.

Θα λαμβάνονται όλα τα απαραίτητα μέτρα για την επίτευξη της απαιτητής ακαμψίας των παρειών των ξυλοτύπων. Ήτοι στερέωση των παρειών με οριζόντια ή κατακόρυφα στοιχεία μεγάλης ακαμψίας, αντιστήριξη των παρειών μεταξύ τους, σφικτήρες, κ.λπ.

Πρέπει να προβλεφθούν υποστηρίγματα επαρκούς αντοχής ώστε να δεχθούν τα προβλεπόμενα στηρίγματα κατασκευής, έτσι ώστε να μην προκληθεί βλάβη σε οποιοδήποτε μέρος του έργου.

Ο Ανάδοχος οφείλει να λάβει μέτρα για τα βέλη των ξυλοτύπων που είναι δυνατόν να εμφανιστούν κατά την κατασκευή, ώστε το τελειωμένο σκυρόδεμα να έχει ανεκτές παραμορφώσεις.

Σε περίπτωση σκυροδετήσεως υψηλών τμημάτων του έργου π.χ. υποστυλωμάτων, τοιχωμάτων, κ.λπ. πρέπει ο ξυλότυπος να αντέχει στις υδροστατικές πιέσεις (τοποθέτηση μεταλλικών σφικτήρων στα υποστυλώματα – κλειδιά, αντιστήριξη των παρειών του τοίχου με ειδικούς σφικτήρες – πεταλούδες, ενίσχυση των περιμετρικών – πλαϊνών παρειών των πεδίων κατακόρυφων και κεκλιμένων κ.λπ.).

Τα υλικά κατασκευής των ξυλοτύπων πρέπει να βρίσκονται σε άριστη κατάσταση. Υλικά με φθορές, με επανειλημμένες χρήσεις, με μόνιμες παραμορφώσεις, με επικολημένο στις επιφάνειές τους σκυρόδεμα και λοιπές ανωμαλίες δεν θα χρησιμοποιούνται και θα απομακρύνονται αμέσως από το εργοτάξιο.

Όλες οι οπές, εντορμίες και εξάρσεις στο σκυρόδεμα κ.λπ. που εξυπηρετούν εγκαταστάσεις, μηχανήματα ή και σκοπούς διελεύσεων Η/Μ εγκαταστάσεων, στηρίξεις συσκευών, βάσεις μηχανημάτων κ.λπ., θα διαμορφωθούν με την κατασκευή του αντίστοιχου ξυλότυπου κατά τρόπο σταθερό και αμετακίνητο κατά τη διάσθρωση του σκυροδέματος. Σε κάθε περίπτωση θα λαμβάνεται μέριμνα ώστε κατά το ξεκαλούπωμα να μην δημιουργούνται φθορές στο σκυρόδεμα.

Η αφαίρεση των ξυλοτύπων θα γίνεται σύμφωνα με τους Κανονισμούς.

Τρύπες που θα παραμείνουν μετά την αφαίρεση των ξυλοτύπων ή των στηριγμάτων τους, θα γεμιστούν με σκυρόδεμα ή κονίαμα ειδικής σύνθεσης ώστε να διογκούται και πάντα ύστερα από την έγκριση της Υπηρεσίας.

### Καλούπια εμφανούς (ανεπένδυτου) έγχυτου σκυροδέματος

Πλέον των όσων ενδεικτικά αναφέρονται στους «Ξυλότυποις - Καλούπια κατασκευών από σκυρόδεμα (τύποι)», στις περιπτώσεις των καλουπιών εμφανούς (ανεπένδυτου) έγχυτου σκυροδέματος ισχύουν και τα παρακάτω:

Μετά την αφαίρεση των ξυλοτύπων αυτών οι ορατές επιφάνειες του σκυροδέματος θα εμφανίζονται τελείως επίπεδες και λείες.

Πριν από την διάσθρωση του σκυροδέματος οι ξυλότυποι θα αλείφονται με ειδικό υλικό που εμποδίζει την πρόσφυση του σκυροδέματος και επιτρέπει την εύκολη και χωρίς καμία βλάβη του σκυροδέματος αποξήλωσή τους. Το υλικό αυτό θα είναι άριστης ποιότητας.

Ο σκελετός στηρίξεως θα έχει κατάλληλη πυκνή διάταξη, ώστε να εξασφαλιστεί ότι οι ξυλότυποι θα παραμείνουν τελείως ευθύγραμμοι και απαραμόρφωτοι ανεξάρτητα από το τυχόν μεγάλο μήκος ή μεγάλο ύψος των κατασκευών.

Ο Ανάδοχος υποχρεούται να τοποθετήσει όλες τις ενσωματωμένες εντός του σκυροδέματος κατασκευές στους ξυλότυπους ούτως να αποφευχθεί καταστροφή εμφανούς επιφάνειας σκυροδέματος.

Οι καμπύλες επιφάνειες «εμφανών» ξυλοτύπων θα κατασκευάζονται με λαμαρίνα κατάλληλα στερεωμένη στον υπόλοιπο ξυλότυπο.

Η σειρά εργασίας που απαραίτητα θα τηρηθεί είναι:

Διαμόρφωση σκοτιών, φάλτσων, εγκοπών πάσης φύσεως, κ.λπ. με τοποθέτηση στους ξυλότυπους των κατάλληλων τεμαχίων.

Τοποθέτηση των ενσωματωμένων υλικών της προηγούμενης παραγράφου.

Επιμελές καθάρισμα.

Επάλειψη του ξυλότυπου με ειδικό υλικό που επιτρέπει το ευχερέστερο ξεκαλούπωμα.

Τοποθέτηση του σπλισμού.

Τοποθέτηση σωληνώσεων και λοιπών εγκαταστάσεων.

Επιμελής καθαρισμός των ξυλοτύπων από τα υπολείμματα κατασκευής (πριονίδια, ξύλα, πρόκες, σίδερα, χαρτιά, κουτιά, κ.λπ.).

Διάστρωση σκυροδέματος.

Εξομάλυνση με ηλεκτρικό τριβείο (σβουράκι) των οριζοντίων ή κατακόρυφων ακμών και την ευθυγράμμισή τους, όπου απαιτείται, σύμφωνα με τις υποδείξεις της επίβλεψης.

Επιπροσθέτως ισχύουν οι παρακάτω όροι:

Ειδικά για την σύνδεση (δεσίματα) των πάσης φύσεως ξυλοτύπων εμφανών επιφανειών σκυροδέματος σε περιπτώσεις τοιχωμάτων, υποστυλωμάτων, δοκών, στηθαίων, κ.λπ. απαγορεύονται απολύτως τόσο τα «τρυπόξυλα» όσο και η σύνδεση με ράβδους σιδηρού σπλισμού, οι οποίες μετά την αποσύνθεση των ξυλοτύπων αποκόπτονται κατά τα εξέχοντα άκρα. Οι ήλοι των ξυλοτύπων θα καρφωθούν προς τα έξω.

Σε περίπτωση κατασκευής τμήματος έργου σε περισσότερα από ένα στάδια, η κατασκευή του ξυλότυπου κάθε επόμενου σταδίου πρέπει να κατασκευάζεται με μεγάλη προσοχή ώστε στο τμήμα αυτό του έργου, να μην προκύπτουν ανωμαλίες στους αρμούς συνδέσεως του σκυροδέματος του ενός σταδίου με το άλλο (μικρά σκαλοπάτια).

## ΙΚΡΙΩΜΑΤΑ

---

### Αντικείμενο

Αντικείμενο είναι η προμήθεια και έντεχνη τοποθέτηση ικριωμάτων σιδηρών σωληνωτών όπου απαιτηθεί κατά την διάρκεια κατασκευής, σύμφωνα με τις οδηγίες της Υπηρεσίας και την ΠΕΤΕΠ 01-03-00-00 «*Ικριώματα*».

Τα ικριώματα θα είναι επαρκώς στερεωμένα επί της επιφανείας του κτιρίου, δε θα παρουσιάζουν κινητότητα και μεγάλα βέλη κάμψεως. Όλα τα εξαρτήματα που θα χρησιμοποιηθούν θα είναι πιστοποιημένα όπως ορίζει η Ελληνική Νομοθεσία και θα διαθέτουν βεβαίωση εξέτασης τύπου και δήλωση πιστότητας κατά εφαρμογή της ΚΥΑ 16440/Φ.10.4/445/16-09-1993 (ΦΕΚ 756/Β/93) «*Κανονισμός παραγωγής και διάθεσης στην αγορά συναρμολογούμενων μεταλλικών στοιχείων για την ασφαλή κατασκευή και χρήση μεταλλικών σκαλωσιών*».

Στην τιμή των ικριωμάτων περιλαμβάνονται ενδεικτικά και όχι περιοριστικά:

- το ενοίκιο των μεταλλικών πλαισίων και στηριγμάτων,
- οι ειδικές προστατευτικές κατασκευές για την ασφάλεια των εργαζομένων και των διερχομένων (κιγκλιδώματα ασφαλείας, κλπ),
- η προστατευόμενη κλίμακα ανόδου – καθόδου για την με ασφάλεια προσέγγιση της επίβλεψης στα επίπεδα εργασίας
- η δημιουργία του δαπέδου εργασίας με όλα τα υλικά σύνδεσης και πάκτωσης εντός οιοδήποτε σώματος, μετά της εργασίας τυχόν διανοίξεως φωλεών, αποσυνθέσεως και επαναφοράς τυχόν επενεχθεισών οιωδηήποτε φθορών σε επιχρίσματα, χρωματισμούς κλπ,

- η δαπάνη μεταφοράς των πάσης φύσεως υλικών επί τόπου του έργου,
- η εργασία συναρμολόγησης και αποσυναρμολόγησης των ικριωμάτων,
- η φθορά της ξυλείας και των μεταλλικών μερών
- ο πλήρης καθαρισμός των επιφανειών (δάπεδα – τοίχοι, υαλοπίνακες κλπ) που τυχόν θα λερωθούν
- Η πραγματοποίηση όλων των απαιτούμενων δοκιμών, ελέγχων κλπ για την πλήρη και έντεχνη εκτέλεση της εργασίας, καθώς και των τυχόν διορθωτικών μέτρων (εργασία και υλικά) εάν διαπιστωθούν μη συμμορφώσεις κατά τις δοκιμές και τους ελέγχους.

### Εκτέλεση εργασιών

Ο εξοπλισμός κατασκευής των ικριωμάτων θα πρέπει να ανταποκρίνεται σε όλη τη σχετική Εθνική και Κοινοτική Νομοθεσία καθώς και σε κάθε είδους εν ισχύ σχετική νομοθεσία. Χαρακτηριστικά και όχι αποκλειστικά, αναφέρονται τα εξής νομοθετήματα:

- Π.Δ. 155/2001 (ΦΕΚ 121/Α/05.07.2004) «Τροποποίηση του Π.Δ. 395/94 «Ελάχιστες προδιαγραφές ασφάλειας και υγείας για τη χρησιμοποίηση εξοπλισμού εργασίας από τους εργαζομένους κατά την εργασία τους, σε συμμόρφωση με την οδηγία 89/655/ΕΟΚ» (Α/220) όπως έχει τροποποιηθεί και ισχύει, σε συμμόρφωση προς την οδηγία 2001/45/ΕΟΚ
- Π.Δ. 305/1996 (ΦΕΚ 212/Α/29.08.1996) «Ελάχιστες προδιαγραφές ασφάλειας και υγείας που πρέπει να εφαρμόζονται στα προσωρινά ή κινητά εργοτάξια, σε συμμόρφωση προς την οδηγία 92/57/ΕΟΚ»
- Ν. 1430/1984 (ΦΕΚ 49/Α/18.04.1984) «Κύρωση της 62 Διεθνούς Σύμβασης Εργασίας που αφορά τις διατάξεις ασφάλειας στην οικοδομική βιομηχανία και ρύθμιση θεμάτων που έχουν σχέση με αυτή»
- Π.Δ. 1073/1981 (ΦΕΚ 260/Α/16.09.1981) «Περί μέτρων ασφάλειας κατά την εκτέλεσιν εργασιών εις εργοτάξια οικοδομών και πάσης φύσεως έργων αρμοδιότητος Πολιτικού Μηχανικού»
- Π.Δ. 778/1980 (ΦΕΚ 193/Α/26.08.1980) «Περί των μέτρων ασφαλείας κατά την εκτέλεσιν οικοδομικών εργασιών»
- Π.Δ. 447/1975 (ΦΕΚ 142/Α/17.07.1975) «Περί ασφαλείας των εν ταις οικοδομικαίς εργασίαις ασχολούμενων μισθωτών»
- Υ. Α. 16440/Φ.10.4/445/1993 (ΦΕΚ 756/Β/28.09.1993) «Κανονισμός παραγωγής και διάθεσης στην αγορά συναρμολογούμενων μεταλλικών στοιχείων για την ασφαλή κατασκευή και χρήση μεταλλικών σκαλωσιών»
- Π.Δ. 16/1996 (ΦΕΚ 10/Α/18-01-1996) Ελάχιστες προδιαγραφές ασφαλείας και υγείας στους χώρους εργασίας σε συμμόρφωση με την οδηγία 89/654/ΕΟΚ.

### **ΚΡΑΣΠΕΔΑ – ΡΕΙΘΡΑ**

Αντικείμενο είναι η προμήθεια και έντεχνη τοποθέτηση προκατασκευασμένων κρασπέδων καθώς και η κατασκευή ρείθρων κάθε τύπου, όπου απαιτηθεί κατά την διάρκεια κατασκευής, σύμφωνα με τις εντολές της Υπηρεσίας και την ΠΕΤΕΠ 05-02-01-00 «Κράσπεδα-Ρείθρα-Τάφροι παράπλευρα της οδού».

Αναλυτικότερα:

- Τοποθέτηση προκατασκευασμένων κρασπέδων από σκυρόδεμα κατηγορίας C20/25, διατομής 0,15Χ0,30μ. με απότμηση, ευθυγράμμων ή καμπύλων, κατά το πρότυπο ΕΛΟΤ EN 1340, ακολουθώντας τη χάραξη και τις στάθμες της μελέτης, τα οποία θα στερεώνονται κατάλληλα όπως προβλέπεται από το σχετικό άρθρο της μελέτης. Το κράσπεδο θα υποβιβάζεται κατάλληλα:

- δυνητικά, σύμφωνα με τις εντολές του επιβλέποντος μηχανικού το έργο, για την εξυπηρέτηση των παρόδων νόμιμων χώρων στάθμευσης των οικοδομών (εγκεκριμένων βάσει σχετικής οικοδομικής αδείας), τηρώντας την σχετική νομοθεσία περί των γεωμετρικών στοιχείων αυτής, αλλά και τις οδηγίες της επιβλέπουσας υπηρεσίας,
- για την σύνδεση της στάθμης του πεζοδρομίου με την στάθμη του οδοστρώματος και την διευκόλυνση των ατόμων μειωμένης κινητικότητας (Α.Μ.Κ), στις γωνίες των πεζοδρομίων στη διασταύρωση των δύο οδών, βάσει οδηγιών της επιβλέπουσας υπηρεσίας και της Υπουργικής Απόφασης 52907/2009 (ΦΕΚ 2621Β/31-12-2009) του Υπουργείου Περιβάλλοντος, Ενέργειας και Κλιματικής Αλλαγής. Στο σημείο συνάντησης του κρασπέδου και του οδοστρώματος δεν πρέπει να δημιουργείται έστω και ελάχιστη υψομετρική διαφορά.
- Κατασκευή ρείθρου από σκυρόδεμα κατηγορίας C16/20 (βλ. παρ.4 της παρούσης) σύμφωνα με τα σχέδια ανάπλασης της οδού – μελέτης (βλ. σχέδιο Κ.Λ.1 της μελέτης), με εγκάρσια επίκλιση και γενικότερη διαμόρφωση, βάσει ισχυουσών προδιαγραφών, κανονισμών και οδηγιών της επιβλέπουσας υπηρεσίας.

## **ΟΠΠΟΠΛΙΝΘΟΔΟΜΕΣ**

### Αντικείμενο

Στο τμήμα αυτό περιγράφονται όλες οι εργασίες κατασκευής εσωτερικών και εξωτερικών τοίχων του κτιρίου από οπτοπλινθοδομές σύμφωνα με τα σχέδια της μελέτης, την ΠΕΤΕΠ 03-02-02-00 «Οπτοπλινθοδομές» και τις οδηγίες της Επίβλεψης. Η κατασκευή των τοίχων με τούβλα θα εκτελεσθεί από τεχνίτες ειδικευμένους στο κτίσιμο των οπτοπλινθων.

Οι οπτοπλινθοδομές που χρησιμοποιούνται, σύμφωνα με τα σχέδια της μελέτης, για την κατασκευή εσωτερικών και εξωτερικών τοίχων είναι:

- Πάχους 9 εκ.:

Προβλέπονται σε κατασκευές εσωτερικών διαχωριστικών τοίχων σύμφωνα με τα αρχιτεκτονικά σχέδια της μελέτης και τις οδηγίες της Επίβλεψης. Οι τοίχοι της κατηγορίας αυτής είναι ενδεικτικά οι δρομικοί τοίχοι που φαίνονται στην κάτοψη του ισογείου & Β' ορόφου κλπ.

- Πάχους 20 εκ.:

Είναι τοιχοποιίες εσωτερικές και εξωτερικές, οι οποίες θα κατασκευαστούν από διπλή δρομική οπτοπλινθοδομή 9 εκ., με ενδιάμεσο κενό 2 εκ σύμφωνα με τα αρχιτεκτονικά σχέδια της μελέτης και τις οδηγίες της Επίβλεψης. Τοίχοι αυτής της κατηγορίας είναι ενδεικτικά οι περιμετρικοί των χώρων Η/Μ εγκαταστάσεων που δεν έχουν πρόσθετες απαιτήσεις από τους ισχύοντες κανονισμούς για χρήση άλλου είδους υλικών, οι περιμετρικοί εσωτερικοί τοίχοι των κλιμακοστασίων, κ.λ.π.

- Πάχους 25 εκ. :

Είναι τοιχοποιίες, οι οποίες θα κατασκευαστούν από διπλή δρομική οπτοπλινθοδομή 9 εκ. με ενδιάμεσο κενό, σύμφωνα με τα αρχιτεκτονικά σχέδια της μελέτης και τις οδηγίες της Επίβλεψης. Το ενδιάμεσο κενό θα πληρωθεί με θερμομονωτικό υλικό πάχους 60mm. Οι θερμομονωτικές πλάκες θα εφάπτονται στην εσωτερική πλευρά με κατάλληλη στήριξη. Τοίχοι αυτής της κατηγορίας είναι οι περιμετρικοί του κτιρίου.

Τα υλικά κατασκευής των τοίχων όπως τούβλα, άμμος, τσιμέντα, κ.λπ., θα είναι εγχώρια, αρίστης ποιότητας. Όλες οι ποσότητες των υλικών που προσκομίζονται στο εργοτάξιο πρέπει να προέρχονται από προμηθευτή εγκεκριμένο από την Υπηρεσία. Ο προμηθευτής αυτός παραμένει ο ίδιος καθ' όλη τη διάρκεια κατασκευής του έργου, εκτός αν υπάρχει αντίθετη οδηγία από την Υπηρεσία.

### Εκτέλεση εργασιών

### Ανοχές

Σφάλματα, χάραξη, διάταξη, ανακρίβεια στην ευθυγράμμιση, αποκλίσεις της κατακόρυφου στις επιφάνειες των τοιχοδομών, στις γωνίες και τους λαμπάδες, κακοκομμένοι πλίνθοι, ανώμαλοι ή πολύ παχείς οριζόντιοι ή εγκάρσιοι αρμοί, κ.λπ. δεν θα είναι αποδεκτά και οποιαδήποτε τέτοια εργασία που θα απορριφθεί από την επίβλεψη θα κατεδαφίζεται τελείως και θα κτίζεται εκ νέου με έξοδα του αναδόχου. Προϊόντα κατεδάφισης δεν θα επαναχρησιμοποιούνται. Οι διαστάσεις των πλίνθων θα είναι σταθερές με ανοχή  $\pm 3\%$ .

### Στη χάραξη:

- Κατακόρυφα όχι περισσότερο από  $\pm 6\text{mm}$
- Οριζόντια όχι περισσότερο από  $\pm 6\text{mm}$  στα 3,00m
- Εξωτερικές γωνίες, αρμοί διαστολής, αρμοί έλεγχου: όχι περισσότερο από  $\pm 3\text{mm}$  στα 3,00m
- Η οριζόντια ανοχή για το συνολικό μήκος του τοίχου θα είναι :  $0,07\sqrt{t}$  (t εκφρασμένο σε cm) με ελάχιστο 2 cm και μέγιστο 7 cm.

### Στο πάχος του τοίχου:

- Όχι περισσότερο από -4mm και +8mm

### Στην επιπεδότητα της επιφάνειας:

- Όχι περισσότερο από  $\pm 2\text{cm}$

Κατασκευές με αποκλίσεις που ξεπερνούν τις πιο πάνω δεν γίνονται αποδεκτές.

### Δείγματα

Δείγματα πλίνθου θα υποβληθούν προς έγκριση στην Υπηρεσία. Η κατασκευή της τοιχοποιίας μπορεί να ξεκινήσει μόνο μετά την έγκριση αυτή. Όλες οι προσκομιζόμενες ποσότητες των υλικών θα είναι της ίδιας ποιότητας με τα εγκεκριμένα δείγματα. Επίσης, η επίβλεψη θα έχει το δικαίωμα να απαιτήσει από τον Ανάδοχο πιστοποιητικά που να αποδεικνύουν τις αντοχές όλων των πλίνθων που πρόκειται να χρησιμοποιηθούν στο έργο.

Αφού εγκριθούν τα μεμονωμένα δείγματα, θα πρέπει να κατασκευαστούν δείγματα τελειωμένων επιφανειών περίπου 1,00μ x 1,50μ από κάθε είδους τοιχοποιίας που θα δείχνουν κάθε τύπο σχεδίου, δομής και συνδέσμων κτισμένα και αρμολογημένα κατά τις προδιαγραφές. Μετά την έγκριση από την επίβλεψη του έργου η ποιότητα των εργασιών θα πρέπει να είναι ίση ή καλύτερη των παραπάνω δειγμάτων.

### Οπτόπλινθοι

Οι πλινθοδομές θα κατασκευαστούν από διάκενους αργιλικούς οπτόπλινθους. Θα είναι προέλευσης γνωστού εργοστασίου, κατασκευασμένοι με μηχανική πίεση, απαλλαγμένοι από μάργα κόκκους ασβέστη ή άλλες ξένες ουσίες που αργότερα προξενούν αποφλοιώση, ακέραιοι, σκληροί, όχι εύθραυστοι, ανθεκτικοί στον πάγο, καλά ψημένοι σε κανονικό σχήμα με εντελώς ορθές τις γωνίες τους και με ριγωτή επιφάνεια και κατά μήκος οπές, Α' ποιότητας τυποποιημένων διαστάσεων 9x12x19cm.

Οι οπτόπλινθοι που δεν παρουσιάζουν τις παραπάνω ιδιότητες ή παρέμειναν πολύ καιρό στην ύπαιθρο με αποτέλεσμα να είναι εύθραυστοι, αποσαθρωμένοι ή να παρουσιάζουν κατάλοιπα ασβεστόλιθου θα απορρίπτονται από την επίβλεψη.

Η Υπηρεσία διενεργεί οπτικό έλεγχο των τεμαχίων σε σχέση με τις τεχνικές προδιαγραφές ή / και τα πιστοποιητικά ποιότητας στο εργοτάξιο. Ειδικότερα ελέγχονται τα εξής:

- Το σχήμα όλων των τεμαχίων πρέπει να είναι κανονικό. Δεν επιτρέπονται αποκλίσεις εκτός των προδιαγεγραμμένων ανοχών.
- Η ομοιομορφία του χρωματισμού.

- Η ακεραιότητα της μορφής. Δεν πρέπει να υπάρχουν ρωγμές, ραγίσματα, σπασίματα και παραμορφωμένα τεμάχια.
- Η σταθερότητα του σχήματος και των διαστάσεων σε όλα τα τεμάχια.
- Η υφή.

Τα υλικά και ο τρόπος παρασκευής και δόμησης των οπτόπλινθων θα είναι σύμφωνα με τις προδιαγραφές των κονιαμάτων. Ειδικότερα η άμμος πρέπει να είναι άμμος κτισίματος, καθαρή και μετριοκόκκη.

Μετά την κατασκευή, η συρρίκνωση από το στέγνωμα των οπτόπλινθων δεν θα πρέπει να υπερβαίνει το 0,09%.

#### Μεταφορά και αποθήκευση υλικών

Το κονίαμα μεταφέρεται σε σχετικώς ψυχρά δοχεία και δεν εκτίθεται άμεσα στην ηλιακή ακτινοβολία. Πρέπει να εξασφαλίζεται ότι τα μεταλλικά καροτσάκια, δοχεία και σανίδες για τη μεταφορά και χρήση του κονιάματος είναι σχετικώς ψυχρά.

Ο Ανάδοχος είναι υπεύθυνος για τη σωστή διεξαγωγή των εργασιών εκφόρτωσης, αποθήκευσης και προστασίας των πλίνθων. Όλα τα τεμάχια, πρέπει, στην περίπτωση που δεν προσκομίζονται από το εργοστάσιο παραγωγής σε “παλέτες”, να ξεφορτώνονται και να στοιβάζονται με προσοχή. Σε καμία περίπτωση δεν θα πρέπει να ξεφορτώνονται χύδην με ανατροπή. Τα υλικά προστατεύονται κατά την αποθήκευση στο εργοτάξιο έναντι των καιρικών συνθηκών, φθορών και ζημιών που είναι δυνατόν να προκύψουν, χωρίς να έρχονται σε άμεση επαφή με το έδαφος. Για το σκοπό αυτό συνήθως χρησιμοποιούνται αδιάβροχα καλύμματα προστασίας.

#### Προστασία

Κατά τη διάρκεια των εργασιών κατασκευής τοιχοποιίας, ο Ανάδοχος πρέπει να μεριμνά για την προστασία της κατασκευής από επιβλαβείς κλιματολογικές επιπτώσεις. Οι τοίχοι θα προστατεύονται από ακραία καιρικά φαινόμενα και τουλάχιστον 48 ώρες μετά την ολοκλήρωσή τους. Όταν η θερμοκρασία είναι, ή αναμένεται να είναι, χαμηλότερη των 4<sup>0</sup> C, ή ίση ή ψηλότερη των 38<sup>0</sup> C, οι εργασίες διακόπτονται.

Οι τοίχοι κατά τη διάρκεια της κατασκευής θα προστατεύονται από τις δραστηριότητες στο εργοτάξιο και αν απαιτείται, θα στερεώνονται με πρόχειρες προστατευτικές κατασκευές μέχρι να πήξει το κονίαμα δόμησης τους (π.χ. εξωτερικοί τοίχοι όταν φύσει δυνατός αέρας).

Εργασίες στο σώμα των νωπών τοίχων που μπορούν να διαταράξουν την αντοχή των κονιαμάτων θα επιχειρούνται το νωρίτερο 8 ημέρες μετά το κτίσιμό τους.

Η απαίτηση διαβροχής των πλίνθων, με σκοπό την αποφυγή της γρήγορης απορρόφησης του νερού από το κονίαμα, τη διευκόλυνση της διάστρωσης και τη βελτίωση της συναρμογής των πλίνθων πρέπει να επιβεβαιώνεται από το εργοστάσιο παραγωγής και ο Ανάδοχος να ακολουθεί τις σχετικές οδηγίες. Για τη διαβροχή χρησιμοποιείται πόσιμο νερό.

Οι πλίνθοι διαβρέχονται, εφ' όσον είναι πορώδεις και στεγνές, ακριβώς πριν από την τοποθέτηση, με την εμβάπτισή τους σε νερό ή με ψεκασμό σύμφωνα με τις οδηγίες του εργοστασίου παραγωγής. Δεν πρέπει όμως να αφήνονται βυθισμένες στο νερό, ούτε να διαβρέχονται τόσο, όσο να επέρχεται κορεσμός τους. Μετά τη διάστρωση, πρέπει να προστατεύονται και να διατηρούνται στεγνές. Εάν υπάρχει πιθανότητα παγετού οι πλίνθοι δεν θα διαβρέχονται.

#### Προετοιμασία

Οι τοιχοποιίες δεν θα κατασκευάζονται πριν περάσουν τουλάχιστον δύο εβδομάδες από την αφαίρεση του ξυλοτύπου της φέρουσας κατασκευής.

Οι επιφάνειες επαφής μεταξύ τοιχοποιίας και κατασκευών από άοπλο ή οπλισμένο σκυρόδεμα πρέπει να έχουν επιχρισθεί με πεταχτή τσιμεντοκονία τσιμέντου τουλάχιστον 24 h πριν την κατασκευή της τοιχοποιίας.



Πριν από την τοποθέτηση της πρώτης στρώσης η επιφάνεια έδρασης καθαρίζεται από οποιαδήποτε ξένα υλικά και σκουπίζεται για την αφαίρεση σκόνης κτλ. Αν υπάρχουν εξογκώματα στην επιφάνεια έδρασης, αφαιρούνται για να μην προκαλέσουν στρέβλωση της στρώσης. Πάνω στην επιφάνεια αυτή διαστρώνεται συνεχές στρώμα τσιμεντοκονίας αναλογίας 1:3 σε τρόπο που να εξασφαλίζεται η συγκόλληση της πρώτης στρώσης των πλίνθων και αλφαδιάζεται με αλφάδι ενός μέτρου. Η πρώτη στρώση των πλίνθων πρέπει να είναι απόλυτα οριζόντια, γιατί αποτελεί προϋπόθεση για τη σωστή διάστρωση των παραπάνω σειρών.

#### Γενικές απαιτήσεις κατασκευής

Ο Ανάδοχος ακολουθεί τα κατασκευαστικά σχέδια για την ανέγερση της τοιχοποιίας ή / και τις οδηγίες της Υπηρεσίας, στις περιπτώσεις που τα κατασκευαστικά σχέδια δεν παρέχουν τις απαραίτητες πληροφορίες.

Όλες οι τοιχοποιίες πρέπει να είναι αλφαδιασμένες, κατακόρυφες, και ομαλές, σε ορθές γωνίες με πλήρεις στρώσεις κονιάματος. Απαγορεύεται η χρήση μεταλλικού σφυριού και επιβάλλεται η χρήση του μυστριού ή σφυριού από ελαστικό για τη διασφάλιση της οριζοντιότητας και καθετότητας των πλίνθων. Η πυκνότητα των ραμμάτων καθ' ύψος και κατά μήκος πρέπει να είναι τέτοια που να διασφαλίζει την ευθυγράμμιση της τοιχοποιίας. Τα κατακόρυφα ράμματα διατηρούνται μέχρι το τέλος της ανέγερσης, ενώ τα οριζόντια ράμματα ανεβάζονται τόσο συχνά, ώστε να διασφαλίζεται η ευθυγραμμία όλων των στρώσεων καθ' ύψος.

Οι ορθές γωνίες χαράσσονται σωστά (γώνιασμα) με την εφαρμογή του κανόνα 4-5-6 ή 6-8-10 για μεγαλύτερα μήκη (Πυθαγόρειο θεώρημα), ώστε να αποφεύγονται κακοτεχνίες που γίνονται εμφανείς αργότερα.

Δεν επιτρέπεται η ενσωμάτωση σπασμένων ή φθαρμένων τεμαχίων στην τοιχοποιία.

Μικροπροσαρμογές στο πλάτος ή το πάχος των αρμών είναι δυνατόν να διορθώσουν τυχόν ασυμβατότητες των διαστάσεων της τοιχοποιίας και του υπάρχοντος περιγράμματος σκελετού ώστε να αποφεύγεται ο άσκοπος τεμαχισμός πλίνθων, οι ασυμμετρίες εκατέρωθεν των ανοιγμάτων κτλ.

Σε περίπτωση που κάποια τεμάχια παραμένουν χαλαρά μετά την αρχική πήξη του κονιάματος, αφαιρούνται και αντικαθίστανται με την εφαρμογή νέου κονιάματος με δαπάνες του Αναδόχου.

Η διάστρωση πρέπει να γίνεται ομοιόμορφα, έτσι ώστε η στάθμη των ολοκληρωμένων τμημάτων να είναι ενιαία σε κάθε επίπεδο.

Τα τούβλα κτίζονται σε οριζόντιες στρώσεις. Πάνω στην επιφάνεια των κτισμένων τούβλων κάθε στρώσης, διασταυρώνεται, επιπεδώνεται και αλφαδιάζεται κονίαμα τέτοιας ποσότητας, ώστε μετά την συμπίεση και τακτοποίηση των υπερκείμενων τούβλων να διαμορφώνεται αρμός σταθερού πάχους περίπου 10mm. Πάνω στην ως άνω στρώση του κονιάματος τοποθετούνται τούβλα, στην μια μικρή πλευρά των όποιων έχει επικολληθεί ποσότητα κονιάματος για την διαμόρφωση του κατακόρυφου αρμού. Τα τούβλα ζυγίζονται με το μυστρί, με ελαφριά κτυπήματα ώστε να είναι οριζόντια και κατακόρυφα με καλά γεμισμένους αρμούς. Το κονίαμα που ξεχειλίζει θα μαζεύεται με το μυστρί πριν τη σκλήρυνσή του, ώστε οι επιφάνειες του τοίχου να είναι καθαρές και κατάλληλες να επιχριστούν χωρίς άλλη επεξεργασία.

Οι επόμενες στρώσεις θα στερεώνονται με μετατεθειμένους κατακόρυφους αρμούς τουλάχιστον κατά  $\frac{1}{4}$  του τούβλου, ώστε να υπάρχει συνέχεια στους κατακόρυφους αρμούς. Οι κατακόρυφοι αρμοί θα ζυγίζονται, ώστε να έχουν το ίδιο πάχος με τους οριζόντιους.

Στις γωνίες και στις διασταυρώσεις των τοίχων οι ακμές των τούβλων θα ζυγίζονται και οι στρώσεις θα εμπλέκονται έτσι, ώστε να προκύπτει ομοιόμορφο κατακόρυφο ενιαίο στιβαρό σύνολο.

Οι τοίχοι θα κτίζονται ταυτόχρονα κατά οριζόντιες στρώσεις σε ζώνες ύψους 1,20m το πολύ κάθε μέρα, ώστε οι ανώτερες στρώσεις να μην επιβαρύνουν τις κατώτερες πριν αρχίσει να πήζει το κονίαμα των αρμών τους, προς αποφυγή ανεπιθύμητων συνιζήσεων.

*Λοξή στρώση της στέμης (ενσφήνωση)*

Η τελευταία οριζόντια στρώση των πλίνθων τοποθετείται σφηνωτά, περίπου 15 cm κάτω από την οροφή. Ο τοίχος ολοκληρώνεται με μια λοξή στρώση πλίνθων (ενσφήνωση) μεταξύ οροφής και τελευταίας οριζόντιας στρώσης. Η γωνία των πλίνθων της λοξής στρώσης είναι μεταξύ 45°-60°. Θα μεσολαβούν τουλάχιστον 3 ημέρες από την ολοκλήρωση της τελευταίας οριζόντιας στρώσης μέχρι τη διάστρωση της λοξής στρώσης, ώστε το κονίαμα να έχει σκληρυνθεί και συρρικνωθεί με σκοπό την αποφυγή της αποκόλλησης της τοιχοποιίας από την οροφή μετά την ολοκλήρωση της κατασκευής.

Οι τελειωμένοι τοίχοι θα πρέπει να διατηρούνται καθαροί και να προστατεύονται από διάφορους ρύπους. Κηλίδες από κονίαμα και άλλοι λεκέδες θα πρέπει να καθαρίζονται από τις επιφάνειες των τοίχων με τρίψιμο και πλύσιμο με καθαρό νερό.

Οι τοιχοδομές θα πρέπει να καταβρέχονται μετά το κτίσιμό τους μία φορά την ημέρα και σε διάρκεια επτά ημερών για το καλοκαίρι και ανάλογο ρυθμό τις άλλες εποχές.

Όλες οι κάσες των θυρών, οι χαλύβδινες κατασκευές, τα πλαίσια και κάθε ενσωματωμένη κατασκευή, θα πρέπει να τοποθετούνται με ακρίβεια στη θέση τους. Στα σημεία που περνούν σωλήνες Η/Μ εγκαταστάσεων διαμπερώς στους τοίχους, θα τοποθετούνται κατά το κτίσιμο ανάλογα τεμάχια σωλήνων (sleeves).

Όλες οι εσοχές, εγκοπές και όλα τα ανοίγματα που δεν χρειάζονται πλέον, θα πρέπει να συμπληρώνονται με προσοχή. Επίσης το ίδιο ισχύει για όλα τα τεμάχια που έχουν προέλθει από κόψιμο και προσαρμογή.

## **ΕΠΙΧΡΙΣΜΑΤΑ**

### Αντικείμενο

Το παρόν κεφάλαιο καλύπτει εργασίες εσωτερικών και εξωτερικών επιχρισμάτων επί επιφανειών τοιχοποιίας ή δομικών στοιχείων από σκυρόδεμα, σύμφωνα με τη μελέτη, τις οδηγίες της Επίβλεψης και την ΕΤΕΠ 03-03-01-00 : «*Επιχρίσματα με κονιάματα που παρασκευάζονται επί τόπου*». Δεν θα επιχρισθούν όσα τμήματα επενδυθούν με ψευδοροφές ή έχουν κατασκευασθεί επιτυχώς «εμφανείς» επιφάνειες σκυροδέματος. Αφορά σε εργασίες :

- Επιχρισμάτων τριπτών τριβιδιστών με μαρμαροκονίαμα 1:2, σε τρεις στρώσεις, επί τοίχων ή οροφών,
- Επιχρισμάτων τριπτών ή πατητών με τσιμεντοκονίαμα των 600 kg τσιμέντου, πάχους 2,5 cm, εις τρεις στρώσεις, επί τοίχων ή οροφών, όπως στην δεξαμενή πυρόσβεσης.

Σε κάθε περίπτωση επιχρισμάτων στα σημεία αλλαγής δομικών στοιχείων μιας επιφάνειας (πχ δοκάρια- τούβλο, σενάζ, θερμομονωτικό υλικό, κ.λ.π.) απαιτείται η τοποθέτηση ενισχυτικού συνθετικού πλέγματος βάρους τουλάχιστον 135g/m<sup>2</sup> (κατά DIN EN 15013934-1) με υψηλές μηχανικές και χημικές αντοχές και υψηλές αντοχές σε αλκαλικές επιδράσεις. Το πλέγμα θα εφαρμοστεί στην πρώτη στρώση επιχρίσματος για την ενίσχυση της τοιχοποιίας προς αποφυγή ρηγματώσεων. Ο Ανάδοχος θα υποβάλει στην Υπηρεσία προς έγκριση αναλυτικά τεχνικά φυλλάδια του προμηθευτού του συνθετικού πλέγματος, συνοδευόμενα από πιστοποιητικά αναγνωρισμένων εργαστηρίων.

Στην τιμή μονάδας περιλαμβάνεται:

- η προμήθεια των πάσης φύσεως υλικών, εξοπλισμού, ειδικών εργαλείων, κ.λ.π.
- τα ικριώματα εργασίας
- η μεταφορά και η προσωρινή αποθήκευσή τους στο έργο
- η ενσωμάτωση ή η χρήση τους στο έργο
- η φθορά και απομείωση των υλικών και η απόσβεση και οι σταλίες του εξοπλισμού
- η διάθεση και απασχόληση του απαιτούμενου προσωπικού, εξοπλισμού και μέσων για την εκτέλεση των εργασιών
- η συγκέντρωση των απορριμμάτων πάσης φύσεως που προκύπτουν κατά την εκτέλεση των εργασιών και την μεταφορά τους προς οριστική απόθεση

- η πραγματοποίηση όλων των απαιτούμενων δοκιμών, ελέγχων, κ.λ.π. για την πλήρη και έντεχνη εκτέλεση των εργασιών καθώς και τυχόν διορθωτικών μέσων (εργασία, υλικά) εάν διαπιστωθούν μη συμμορφώσεις κατά τις δοκιμές και τους ελέγχους.
- Η εξασφάλιση και η κατανάλωση της ενέργειας, καθώς και κάθε άλλη συμπαρομαρτούσα δράση απαιτούμενη για την πλήρη και έντεχνη κατασκευή τους.

### Εκτέλεση Εργασιών

Ο Ανάδοχος αναλαμβάνει την τμηματική ή συνεχή εκτέλεση της εργασίας κατά τις οδηγίες της Υπηρεσίας και είναι υποχρεωμένος να διαθέτει έγκαιρα όλον τον απαιτούμενο εξοπλισμό, εργαλεία και υλικά για την εμπρόθεσμη και έντεχνη εκτέλεση των εργασιών. Πριν χρησιμοποιηθεί οποιοσδήποτε μηχανικός εξοπλισμός για εργασίες επιχρίσματος, θα πρέπει να εξασφαλισθεί η έγκριση της Υπηρεσίας. Οι εργασίες κατασκευής επιχρισμάτων θα εκτελεστούν από έμπειρα και εξειδικευμένα συνεργεία υπό την καθοδήγηση εργοδηγού που έχει εκτελέσει παρόμοια έργα.

Τα ικριώματα που χρησιμοποιούνται για τις επιχρίσεις (σταθερά ή κινητά) δεν θα έρχονται σε επαφή με τις προς επίχριση επιφάνειες, και δεν θα στερεώνονται στα τοιχώματα με εγκάρσιες δοκίδες (τρυπόξυλα). Θα είναι κατασκευασμένα σύμφωνα με τις ισχύουσες διατάξεις για την ασφάλεια του εργατοτεχνικού προσωπικού. Τα ικριώματα για τα εσωτερικά επιχρίσματα μπορεί να είναι κινητά.

Η χάραξη θα υλοποιείται με ράμματα προς όλες τις διευθύνσεις και σήμανση στα επιχρισμένα οικοδομικά στοιχεία. Οι εργασίες θα αρχίζουν μετά τον έλεγχο και την αποδοχή των χαράξεων από τον Εργοδότη. Ο Ανάδοχος θα παράσχει ό,τι απαιτείται για τον έλεγχο στον Επιβλέποντα.

Ο συντονισμός με τις παράλληλες εργασίες αποτελεί μέρος της ευθύνης του εργολάβου των επιχρισμάτων. Πλαίσια και ποδιές ανοιγμάτων, πλαίσια ερμαρίων και τα συναφή, σωληνώσεις δικτύων, κουτιά διακλάδωσης, πίνακες, τα συναφή στηρίγματα κ.λ.π. θα πρέπει να έχουν τοποθετηθεί και προστατευθεί με κατάλληλα καλύμματα, διαφορετικά οι εργασίες θα διακόπτονται μέχρι να επιτευχθεί ο απαιτούμενος συντονισμός.

Ο Ανάδοχος θα λαμβάνει όλες τις απαραίτητες προφυλάξεις σε όλα τα στάδια της εργασίας, ιδίως κατά την επιλογή των κατάλληλων υλικών και κατάλληλης αναλογίας κονιαμάτων και κατά την προετοιμασία της προς επίχριση επιφάνειας, ώστε να εξασφαλίζεται ότι η επιχρισμένη επιφάνεια δεν θα παρουσιάσει ρωγμές. Για την αποφυγή των ρωγμών πρέπει οι διαδοχικές στρώσεις επιχρισμάτων να έχουν την κατάλληλη πρόσφυση μεταξύ τους και με την υποκείμενη επιφάνεια.

Τα επιχρίσματα δεν πρέπει να είναι ισχυρότερα από την επιφάνεια επί της οποίας τοποθετούνται, γιατί αλλιώς οι τάσεις που ασκεί το επίχρισμα στο υπόβαθρο κατά τη συρρίκνωση του μπορούν να προκαλέσουν ρωγμές σε ένα από τα δύο υλικά ή να δημιουργήσουν αποκολλήσεις. Για τον ίδιο λόγο κάθε στρώση επιχρίσματος δεν πρέπει να είναι ισχυρότερη από την προηγούμενη της.

Σε κάθε επιφάνεια τα επιχρίσματα θα διαστρώνονται πάντοτε από επάνω προς τα κάτω, αφού έχουν προστατευτεί με φύλλα οικοδομικού χαρτιού, πολυαιθυλενίου ή ειδικές αφαιρούμενες επαλείψεις τα οικοδομικά στοιχεία που δεν προβλέπεται να επιχριστούν.

### Προετοιμασία

Δεν θα εκτελούνται εργασίες επιχρισμάτων σε επιφάνειες που παρουσιάζουν τα ακόλουθα ελαττώματα, χωρίς την έγκριση της Υπηρεσίας:

- λιπαρά υπολείμματα,
- μούχλα,
- υπολείμματα από κονιάματα ή / και από καλούπια,
- μεγάλες εξοχές,

- σαθρά, κούφια και κενά τμήματα,
- ρωγμές τάσης,
- εξαιρετικά λείες επιφάνειες και σκληρές χωρίς πόρους,
- υγρασία

Η επιδιόρθωση των ελαττωμάτων στις προς επίχριση επιφάνειες, όπως και η κάλυψη των αυλακών και λοιπών φθορών, που ενδεχομένως δημιουργούνται κατά την κατασκευή των Η/Μ εγκαταστάσεων, συμπεριλαμβάνεται στη συνολική δαπάνη για τις εργασίες των επιχρισμάτων.

### Υλικά

Τα αδρανή υλικά θραυστά η συλλεκτά (*άμμος κονιαμάτων, μαρμαρόσκονη, κ.λ.π.*) δεν θα περιέχουν ουσίες που είναι δυνατόν να μειώσουν την εμφάνιση ή τον προορισμό του επιχρίσματος και τα άλλα ενσωματωμένα υλικά και θα είναι σύμφωνα με το Πρότυπο ΕΛΟΤ-EN 12620 και το Πρότυπο ΕΛΟΤ-EN 13139.

Η άμμος κονιαμάτων θα είναι καθαρή, απαλλαγμένη από αργιλικές προσμίξεις και λοιπά βλαπτικά στοιχεία με πλήρη και ομαλή κοκκομετρική διαβάθμιση.

Η μαρμαρόσκονη θα είναι της καλύτερης ποιότητας, από καθαρό μάρμαρο, λευκή, χωρίς προσμίξεις, με πλήρη και ομαλή κοκκομετρική διαβάθμιση, λεπτόκοκκη 0-1 ή χονδρόκοκκη 1-3 ανάλογα με το επιδιωκόμενο αποτέλεσμα.

Τα τσιμέντα θα είναι τύπου Portland σύμφωνα με το Πρότυπο ΕΛΟΤ-EN 197-1 και δεν θα πρέπει να έχουν υποστεί αλλοιώσεις από μακροχρόνια ή κακή αποθήκευση. Ο ασβέστης θα είναι σύμφωνα με το Πρότυπο ΕΛΟΤ EN-459-1.

Το νερό θα είναι σύμφωνα με το Πρότυπο ΕΛΟΤ EN 1008. Θα είναι απαλλαγμένο από επιβλαβείς προσμίξεις όπως οργανικά και ανόργανα οξέα, λίπη και λάδια, διαλυτά σάκχαρα, αιωρούμενες ουσίες και υπερβολικά ποσά διαλυμένων αλάτων (κυρίως θειικών και χλωριούχων). Απαγορεύεται η χρήση σκληρού νερά καθώς και θαλασσινού.

Όλα τα υλικά θα καθορίζονται εκ των προτέρων με την εμπορική ονομασία τους και τα δείγματα εφόσον είναι απαραίτητα για τον καθορισμό τους, τα στοιχεία των παραγωγών και των προμηθευτών τους και τα σχετικά επίσημα πιστοποιητικά συμμόρφωσης. Καθ' όλη τη διάρκεια των εργασιών τα υλικά θα προέρχονται από την ίδια πηγή (παραγωγός, προμηθευτής) εκτός αν συναινέσει η Επίβλεψη σε αλλαγή η πολλαπλότητα. Ο καθορισμός των υλικών και τα δείγματα θα προσκομίζονται έγκαιρα τόσο, ώστε να υπάρχει χρόνος διενέργειας δοκιμασιών ελέγχου πριν από την έναρξη των εργασιών. Παράλειψη των πιο πάνω αποτελεί λόγο άρνησης αποδοχής τους στο έργο.

### Παραλαβή, Μεταφορά και Αποθήκευση Υλικών

Τα προσκομιζόμενα υλικά θα είναι συσκευασμένα και σημασμένα όπως προβλέπουν τα σχετικά Πρότυπα. Θα συνοδεύονται από επίσημα πιστοποιητικά συμμόρφωσης και θα ελέγχονται κατά την είσοδό τους, ώστε να επιβεβαιώνεται με κάθε πρόσφορο τρόπο ότι είναι αυτά που έχουν προκαθοριστεί, είναι καινούργια και βρίσκονται σε άριστη κατάσταση, οπότε θα γίνονται αποδεκτά και θα επιτρέπεται η ενσωμάτωσή τους στο έργο. Η Επίβλεψη έχει το δικαίωμα να ζητήσει δοκιμοληψία και διενέργεια δοκιμασιών από πιστοποιημένο εργαστήριο αν υπάρχουν αμφιβολίες ως προς την συμμόρφωση προς τα πρότυπα.

Όλα τα υλικά θα προστατεύονται έναντι μηχανικών κακώσεων, βροχής, θερμότητας και προσβολής τους από κονιάματα, λάσπες, στάχτες, σκουριές και λοιπές κακώσεις που μπορούν να προκληθούν από τις δραστηριότητες στο εργοτάξιο.

Τα υλικά χρησιμοποιούνται ανάλογα με τη χρονική σειρά παραλαβής, (δηλαδή χρησιμοποιούνται πρώτα τα υλικά των παλαιότερων παραλαβών).

### Ανοχές

Κατασκευές με αποκλίσεις που ξεπερνούν τις πιο κάτω δεν γίνονται αποδεκτές:

- Κατακόρυφα όχι περισσότερο από  $\pm 6\text{mm}$  στα 3,00m
- Οριζόντια όχι περισσότερο από  $\pm 6\text{mm}$  στα 3,00m
- Στο πάχος του τοίχου: όχι περισσότερο από -6mm και +12mm
- Στην επιπεδότητα της επιφάνειας : όχι περισσότερο από  $\pm 2\text{mm}$  ελεγχόμενη με κανόνα 3,00m προς όλες τις διευθύνσεις.

Τα κουτιά διακλαδώσεων, διακοπών, ρευματοδοτών και των λοιπών Η/Μ εγκαταστάσεων θα είναι απόλυτα ευθυγραμμισμένα σε σχέση με τις επιχρισμένες επιφάνειες με ανοχή εσοχής 2 mm. Η δημιουργία προεξοχών δεν επιτρέπεται. Σε καμία περίπτωση τα κουτιά αυτά δεν θα αποτελούν οδηγούς επιχρισμάτων. Αν διαπιστωθεί ότι η τοποθέτησή τους δεν είναι σωστή θα αφαιρούνται και θα επανατοποθετούνται, προκειμένου τα επιχρίσματα να αποκτούν το απαιτούμενο πάχος και επιπεδότητα.

### Περιβαλλοντικές Συνθήκες – Προστασία - Προφυλάξεις

Η κατασκευή των επιχρισμάτων διακόπτεται υποχρεωτικά όταν:

- η θερμοκρασία του περιβάλλοντος είναι ή αναμένεται να είναι ίση ή χαμηλότερη των  $4^{\circ}\text{C}$  ή ίση ή ψηλότερη των  $38^{\circ}\text{C}$ ,
- πνέουν ξηροί άνεμοι,
- λίγο πριν από την έναρξη κατασκευής των επιχρισμάτων η επιφάνεια έχει εκτεθεί στη βροχή ή όταν αμέσως μετά την εργασία αναμένεται βροχή.

Η 3<sup>η</sup> στρώση (λεπτό) θα επιδιώκεται να εκτελείται όταν η θερμοκρασία του περιβάλλοντος κυμαίνεται μεταξύ  $15^{\circ}\text{C}$  και  $30^{\circ}\text{C}$  και δεν πνέουν άνεμοι.

Τα επιχρίσματα κατά την διάρκεια κατασκευής θα προστατεύονται από τις δραστηριότητες στο εργοτάξιο. Οι εργασίες θα διατηρούνται νωπές κατά την διάρκεια κατασκευής και τουλάχιστον 72 ώρες μετά την ολοκλήρωσή τους. Εργασίες που για σοβαρό λόγο πρέπει να εκτελεστούν στο σώμα επιχρισμάτων και μπορούν να διαταράξουν την αντοχή των κονιαμάτων θα επιχειρούνται τουλάχιστον 8 ημέρες μετά την διάστρωσή τους.

### Καθαρισμός χώρων εκτέλεσης εργασιών

Καθ' όλη τη διάρκεια των εργασιών και τακτικά ανά εβδομάδα καθώς και μετά το τελείωμα των εργασιών επιχρισμάτων όλοι οι χώροι και ο εξοπλισμός που βρίσκεται μέσα σ' αυτούς θα καθαρίζονται με επιμέλεια για να εξασφαλίζονται οι συνθήκες ασφαλούς, ομαλής και σωστής εκτέλεσης των εργασιών.

Μετά το πέρας των εργασιών, τον έλεγχο και την αποδοχή τους από τον Εργοδότη, ανά αυτοτελές τμήμα του έργου, θα αποσύρεται ο εξοπλισμός του συνεργείου κατασκευής, θα απομακρύνονται τα υλικά που περίσσεψαν, θα καθαρίζονται τα πατώματα από τα κονιάματα, θα αποκομίζονται τα άχρηστα προς απόρριψη και θα παραδίδονται οι χώροι σε κατάσταση που να επιτρέπει άμεσα τις επόμενες εργασίες.

Ακάθαρτα νερά που περιέχουν διάφορα υλικά (γύψο, ασβέστη, τσιμέντο, κτλ) δεν θα απορρίπτονται στις αποχετεύσεις χώρων εργασίας και δεν επιτρέπεται να φθάνουν μέχρι τα συστήματα υπονόμων μέσω υπαιθρίων αποχετεύσεων ή εκροών ταρασών και δαπέδων.

## **ΞΥΛΟΥΡΓΙΚΑ**

### Αντικείμενο

Όλες οι ξυλουργικές εργασίες θα εκτελεστούν με την μεγαλύτερη ακρίβεια και με όλους τους κανόνες της τέχνης. Το παρόν κεφάλαιο περιλαμβάνει την κατασκευή:

- ξύλινων εσωτερικών θυρών, σύμφωνα με τα σχέδια της μελέτης, τον πίνακα κουφωμάτων, τις οδηγίες της επίβλεψης και την ΕΤΕΠ 03-08-01-00 «Ξύλινα κουφώματα», τοποθετημένα επί μεταλλικής κάσσας.
- κιγκλιδωμάτων κλιμάκων και πλατυσκάλων σύμφωνα με τα σχέδια της μελέτης και τις οδηγίες της επίβλεψης
- Καμπύλων χειρολισθήρων στις εσωτερικές κλίμακες

Η φυσική ή τεχνητή ξυλεία που θα χρησιμοποιηθεί, ανεξάρτητα από το είδος, θα πρέπει να έχει ξηρανθεί είτε στον αέρα είτε με κατάλληλη θέρμανση σε κλίβανο διότι η αυξημένη περιεκτικότητα σε υγρασία οδηγεί σε παραμορφώσεις της κατασκευής (σκέβρωμα). Δεν θα παρουσιάζει ρόζους, ρωγμές, στρεβλώσεις, ανώμαλους ή αραιούς δακτυλίους, προσβολές μυκήτων ή εντόμων, έντονες χρωματικές διαφορές ή άλλα ελαττώματα.

Η κοπή, το γώνιασμα, το ξεχόντρισμα, το πλάνισμα των επί μέρους στοιχείων κλπ. θα γίνεται με κατάλληλα ξυλουργικά μηχανήματα, ώστε να προκύπτουν ακριβώς οι διατομές που προβλέπονται στα σχέδια, χωρίς ελαττώματα.

Οι ακμές θα είναι ευθείες χωρίς αποφλοιώσεις ή σπασίματα. Όλες οι επιφάνειες συνδέσεως των ξύλων θα υπόκεινται σε κατάλληλη επεξεργασία (τρίψιμο με γυαλόχαρτο και σβουράκι), ώστε να δημιουργείται τέλεια επαφή και συνεργασία μεταξύ τους. Οι οπές, τόρμοι, εντορμίες και λοιπές εγκοπές θα γίνονται με μεγάλη ακρίβεια χρησιμοποιώντας κατάλληλα κοπτικά εργαλεία (και όχι με το χέρι). Οι βίδες και τα άλλα στοιχεία που ενσωματώνονται θα περνούν με ακρίβεια και κάθετα στις επιφάνειες.

Οι ξυλουργικές κόλλες θα είναι της καλύτερης ποιότητας σύμφωνα με τα πρότυπα BS 1186, BS 1203, BS 1204, ανθεκτικές στην υγρασία και θα εφαρμόζονται με προσοχή και σύμφωνα με τις οδηγίες του εργοστασίου παραγωγής τους και τυχόν υπερχειλίσσεις θα καθαρίζονται εγκαίρως.

Στροφείς, μηχανισμοί ανάρτησης, εξαρτήματα σύνδεσης / στερέωσης, κ.λ.π. θα πρέπει να είναι της καλύτερης ποιότητας και εγκεκριμένα από την Υπηρεσία. Τα μεταλλικά εξαρτήματα θα είναι ανθεκτικά στην διάβρωση και στην οξειδωση από την επίδραση του περιβάλλοντος και εκείνη των συνδεόμενων υλικών. Όλα αυτά θα είναι σύμφωνα με τα αντίστοιχα κατά περίπτωση πρότυπα και θα χρησιμοποιηθούν σύμφωνα με τις οδηγίες του κατασκευαστή τους.

Οι τελικές επιφάνειες των στοιχείων θα είναι λείες και δεν θα παρουσιάζουν ελαττώματα (*ίχνη από γυαλόχαρτισμα, λεκέδες, λειψάδες κ.λ.π.*) που μπορεί να αφήσουν ίχνη μετά την εφαρμογή του προβλεπόμενου τελειώματος (βερνίκωμα, χρωματισμός κλπ).

Οι τομές γωνιών που κατασκευάζονται με φαλτσογωνιά θα είναι σωστές γεωμετρικά και η συναρμογή τέλεια.

Πριν από την οριστικοποίηση των συνδέσεων ή στηρίξεων (*τελική σύσφιξη*) θα ευθυγραμμίζονται και θα «αλφαδιάζονται» όλα τα στοιχεία της κατασκευής.

### Εκτέλεση εργασιών

Ο Ανάδοχος υποβάλει προς έγκριση στην Υπηρεσία κατασκευαστικά σχέδια και έντυπο υλικό του κατασκευαστή που θα δείχνουν πλήρη συστήματα των ξύλινων κατασκευών, τον τρόπο κατασκευής και πλήρεις λεπτομέρειες για τις προτεινόμενες κατασκευές.

Τα στοιχεία των κατασκευών θα κατασκευάζονται στις εγκαταστάσεις του προμηθευτή. Στο εργοτάξιο θα εκτελούνται μόνον εργασίες συναρμολόγησης και τοποθέτησης από ειδικευμένο προσωπικό του κατασκευαστή, υπό την καθοδήγηση έμπειρου τεχνικού του.

Το συνεργείο συναρμολόγησης / τοποθέτησης θα διαθέτει όλα τα απαιτούμενα εργαλεία χειρός, ηλεκτροεργαλεία και βοηθητικό εξοπλισμό για την ασφαλή και έντεχνη εκτέλεση των εργασιών.

Το προσωπικό του συνεργείου θα συμμορφώνεται με τους κανόνες ασφάλειας και υγιεινής του εργοταξίου και θα χρησιμοποιεί υποχρεωτικά τα μέσα ατομικής προστασίας (Μ.Α.Π.).

Ο επί τόπου τεχνικός υπεύθυνος του κατασκευαστή θα συμμορφώνεται προς τις εντολές της επίβλεψης.

Η Υπηρεσία έχει το δικαίωμα να ζητήσει την τοποθέτηση δείγματος πλήρους τυπικού στοιχείου της κατασκευής προς έλεγχο και αξιολόγηση και στη συνέχεια να δώσει εντολή για την εκτέλεση των προβλεπόμενων εργασιών.

#### Παραλαβή, αποθήκευση

Η μεταφορά και διακίνηση των υλικών ή ετοιμών κατασκευών θα γίνεται με προσοχή, ώστε να μην τραυματίζονται οι επιφάνειες και οι ακμές τους.

Τα προσκομιζόμενα υλικά ή/και στοιχεία των κατασκευών θα ελέγχονται, προς επιβεβαίωση ότι πληρούν τις συμβατικές απαιτήσεις και τότε μόνον θα γίνονται αποδεκτά προς ενσωμάτωση/συναρμολόγηση/τοποθέτηση.

Μετά την παραλαβή τους στο εργοτάξιο τα υλικά ή έτοιμες κατασκευές θα αποθηκεύονται, μέχρι την ενσωμάτωση/συναρμολόγησή τους σε χώρους προστατευμένους από την υγρασία (η υγρασία δεν θα υπερβαίνει το 70%) και τις άλλες κακώσεις των δραστηριοτήτων του εργοταξίου.

Τα πάσης φύσεως μεταλλικά εξαρτήματα θα φυλάσσονται μέσα στις συσκευασίες τους μέχρι να ενσωματωθούν στις κατασκευές. Τα έτοιμα στοιχεία των κατασκευών θα φέρουν προστατευτικό περιτύλιγμα από χαρτόνι, χαρτί οντουλέ ή πλαστικά φύλλα με αεροκυψέλες για την προστασία τους από εκδορές ή χτυπήματα.

Στοιχεία κατασκευών ή υλικά που υφίστανται φθορά κατά την αποθήκευση και τους κάθε είδους χειρισμούς τους και πλάγιες μεταφορές εντός εργοταξίου δεν θα γίνονται αποδεκτά προς χρήση/τοποθέτηση και θα αντικαθίστανται με επιβάρυνση του Αναδόχου.

#### Ανοχές, ποιοτικοί έλεγχοι αποδοχής κατασκευών

- Απόκλιση γωνιάσματος πλαισίων  $\pm 1\text{o}$  (απαιτείται απόλυτη καθετότητα).
- Ανοχές κασσών  $\pm 2\%$ .
- Ανοχές πάχους φύλλων: από  $-5\%$  ως  $+10\%$ .
- Ανοχές διαστάσεων φύλλων  $\pm 0,5\text{mm}$  κατά πλάτος και ύψος.
- Ανοχές στις διαστάσεις διατομών ξυλείας:  $\pm 2\text{mm}$ .
- Τα εξαρτήματα πάσης φύσεως θα είναι συμμετρικά και απόλυτα ευθυγραμμισμένα (λ.χ. οι χειρολαβές δύο γειτονικών φύλλων θα είναι απόλυτα ευθυγραμμισμένες, οι χειρολαβές επαλλήλων συρταριών θα είναι απόλυτα στοιχισμένες κ.ο.κ.).
- Ανοχές τυποποιημένων κουφωμάτων και ερμαρίων σύμφωνα με τα στοιχεία των κατασκευαστών τους.
- Τα φύλλα θα είναι απολύτως επίπεδα, χωρίς κοιλότητες, ελεγχόμενα με πήχη σε οποιαδήποτε θέση.
- Τα θυρόφυλλα όταν είναι ανοικτά θα παραμένουν ακίνητα σε οποιαδήποτε θέση (χωρίς ρεύμα αέρος) με ανεκτή απόκλιση από την κατακόρυφο  $\pm 1\text{mm}$  (απόλυτα ζυγισμένοι και ευθυγραμμισμένοι μεντεσέδες).

Ιδιαίτερα σημειώνεται ότι οι ξύλινες κατασκευές δεν θα γίνονται αποδεκτές στις εξής περιπτώσεις:

- α) Εάν δεν έχουν τηρηθεί τα προβλεπόμενα από τη μελέτη όσον αφορά στη διάταξη και στα ποιοτικά χαρακτηριστικά των κασσών, θυρών, ερμαρίων, συρταριών, πάγκων, κ.λ.π.
- β) Εάν δεν ικανοποιούνται οι απαιτήσεις των ΕΤΕΠ 03-08-01-00 «Ξύλινα κουφώματα», 03-08-02-00 «Σιδηρά κουφώματα» και 03-09-01-00 «Εντοιχισμένα ή σταθερά έπιπλα» σχετικά με την ποιότητα των υλικών, την ποιότητα και την ακρίβεια της εργασίας και την αρτιότητα και ακρίβεια της τοποθέτησης.
- γ) Εάν δεν πληρούνται οι λειτουργικές απαιτήσεις των ξύλινων κατασκευών όπως καθορίζονται στα σχέδια και την παρούσα τεχνική περιγραφή του έργου καθώς και των ΕΤΕΠ 03-08-01-00 «Ξύλινα κουφώματα», 03-08-02-00 «Σιδηρά κουφώματα» και 03-09-01-00 «Εντοιχισμένα ή σταθερά έπιπλα».

Ο Ανάδοχος υποχρεούται να αντικαθιστά κάθε στοιχείο κατασκευής (φύλλα, κάσες, συρτάρια, πάγκους, κ.λ.π.) το οποίο εμφανίζει φθορές, χρωματικές αλλοιώσεις ή παραμορφώσεις, καθώς και τους μηχανισμούς που δεν εμφανίζουν ομαλή λειτουργία.

### Μέτρα προστασίας περιβάλλοντος

Σε τακτά χρονικά διαστήματα κατά την εκτέλεση των εργασιών και στο τέλος κάθε εργάσιμης ημέρας, οι χώροι θα καθαρίζονται από κατάλοιπα επεξεργασίας ξύλου και προϊόντων του και θα σφραγίζονται τα κουτιά με τις κόλλες, τα βερνίκια και τα χρώματα για να εξασφαλίζονται οι συνθήκες ασφαλούς, ομαλής και σωστής εκτέλεσης των εργασιών.

Τα συλλεγόμενα ρινίσματα, πριονίδια, κομμάτια ξύλου, άδεια κουτιά κ.λ.π. απορρίμματα θα συγκεντρώνονται και θα τοποθετούνται σε πλαστικούς σάκους. Απαγορεύεται η ανεξέλεγκτη διάθεση των απορριμμάτων αυτών για την αποφυγή διασκορπισμού τους από τον αέρα.

### ΞΥΛΙΝΕΣ ΠΡΕΣΣΑΡΙΣΤΕΣ ΕΣΩΤΕΡΙΚΕΣ ΘΥΡΕΣ ΜΕ ΕΛΑΣΤΙΚΟ ΠΑΡΕΜΒΥΣΜΑ

Τα φύλλα των πρεσσαριστών θυρών, θα κατασκευάζονται σύμφωνα με την μελέτη, τις οδηγίες της επίβλεψης και την ΕΤΕΠ 03-08-01-00 «Ξύλινα κουφώματα».

Θα έχουν σκελετό από ξηραμένης Ευρωπαϊκής λευκής ξυλείας τύπου Σουηδίας, 1ης ποιότητας (unsorted), από τραβέρσες, ορθοστάτες, τελάρα κ.λπ. συνολικού πλάτους 75 mm και πάχους 42 mm, με ενίσχυση στο ύψος της κλειδαριάς με ξύλο διαστάσεων 4x5x40 cm από λευκή ξυλεία άριστης ποιότητας, εσχάρα διασταυρωμένων μισοχάρακτων πήχων, διατομής 35x15 cm με κενά 10x10 cm.

Και στις δύο όψεις της θύρας θα πρεσάρονται (κατάλληλη μηχανική επεξεργασία) φύλλα ινοσανίδας MDF, πάχους 8mm, άριστης ποιότητας χωρίς ενώσεις (μονοκόμματα). Στην συνέχεια επικαλύπτονται και οι δύο όψεις όψεων του θυρόφυλλου με φορμάϊκα ή μελαμίνη πάχους 0,8mm - 1,0mm, άριστης ποιότητας, οποιουδήποτε χρώματος και υφής (λεία ή ματ) επιλογής της επίβλεψης. Η επικάλυψη με φύλλα φορμάϊκας ή μελαμίνης θα γίνει με κατάλληλη κόλλα πρεσσαριστή με ηλεκτρική πρέσσα. Η φορμάϊκα ή μελαμίνη θα καλύπτει τα περιθώρια και τα τελειώματά της προς τα σόκορα θα φινιριστούν στη μηχανή.

Τα σόκορα και τις τέσσερις ορατές πλευρές δεν θα επενδυθούν με φορμάϊκα αλλά θα έχουν ορατό μασίφ το πηγάκι από ξυλεία φουρνιστής οξυάς που θα βερνικωθεί. Το πηγάκι αυτό δεν θα εμφανίζεται στην όψη του θυροφύλλου.

Όπου προβλέπεται φεγγίτης το πρόσθετο πλαίσιο του φεγγίτη στο πάνω μέρος του φύλλου θα είναι από ξυλεία τύπου Σουηδίας και τα πηγάκια από ξυλεία φουρνισμένης οξυάς για την στερέωση του υαλοπίνακα κλπ.

Το κάθε θυρόφυλλο θα αναρτάται με τρεις κατάλληλους ανοξειδωτους μεντεσέδες βαρέως τύπου σε κάσα από στραντζαριστή γαλβανισμένη λαμαρίνα πάχους 1,5 mm με κατάλληλη διαμόρφωση ανάλογα με την μορφή του τοίχου, ώστε να ανοίγει και να κλείνει με ευκολία χωρίς να τρίβονται επάνω στην κάσσα ακόμα και μετά την βαφή.

Στην κατασκευή του κάθε φύλλου περιλαμβάνεται και η προμήθεια και τοποθέτηση μεντεσέδων (τρεις ανά θυρόφυλλο) και λοιπών εξαρτημάτων λειτουργίας βαρέως τύπου, χωνευτών κλειδαριών (ασφαλείας ή μη) και χειρολαβών (μέσα-έξω), στόπερ, συρτών, αγκίστρων στην εσωτερική πλευρά των θυρόφυλλων κ.λ.π., καθώς και ο πλήρης εξοπλισμός Α.Μ.Ε.Α. (π.χ. μηχανισμό επαναφοράς θυροφύλλου, μπάρα ωθήσεως Φ40 κ.λ.π.) όπου απαιτείται σύμφωνα με τη μελέτη, όλων Ευρωπαϊκής προελεύσεως και γενικά κάθε απαιτούμενο εξάρτημα για την πλήρη κατασκευή, τοποθέτηση και άριστη λειτουργία έστω και μη ρητώς κατονομαζόμενο, όλα της απόλυτης έγκρισης της υπηρεσίας. Σημειώνεται ότι οι θύρες W.C. κοινού-προσωπικού θα έχουν κλειδαριές ασφαλείας με δυνατότητα ανοίγματος με ειδικό εργαλείο από την έξω πλευρά σε περίπτωση ανάγκης.

Επίσης σημειώνεται ότι κατόπιν σχετικής εγκρίσεως της επίβλεψης, δύναται η θύρα να απέχει 10cm από το τελικό δάπεδο, εφ' όσον πρόκειται να τοποθετηθεί σε χώρους υγιεινής (W.C.).



Οι κάσες των εσωτερικών θυρών θα κατασκευαστούν από στραντζαριστή γαλβανισμένη λαμαρίνα πάχους 1,5mm με σκοτία πλάτους 13mm περίπου, καθώς και η αυτοκόλλητη ταινία στην έξω πλευρά της σκοτίας της κάσας για να μην έρχεται σε επαφή η λαμαρίνα και το επίχρισμα. Στους δρομικούς και μπατικούς τοίχους θα καλύπτουν όλο το πάχος του τοίχου δημιουργώντας σκοτία ώστε να τοποθετείται "πρόσωπο" με το επίχρισμα. Στις τοιχοποιίες όπου στη μία πλευρά υπάρχει επένδυση με πλακίδια, το πάχος της κάσας θα καταλαμβάνει και το πάχος της επένδυσης και θα είναι "πρόσωπο" και στις δύο επιφάνειες της τοιχοποιίας. Στις περιπτώσεις που συναντάμε τοιχοποιίες με επένδυση πλακιδίων αμφίπλευρα, το πάχος της κάσας θα καλύπτει και τις δύο επενδύσεις. Οι κάσες θα έχουν διαμορφωμένη εσοχή για την δημιουργία πατούρας μεταξύ τους στην οποία θα τοποθετηθεί ειδικό λάστιχο ενδεικτικού τύπου ATHMER V-DICHTUNG 4,5mm ή ισοδύναμου) για ηχομόνωση και ανεμοστεγανότητα. Το γέμισμα της κάσας σε περίπτωση τοίχου οπτοπλινθοδομής θα γίνει με αραιωμένο τσιμεντοκονίαμα (αριάνι) των 600 kgf τσιμέντου ή πυράντοχο ή ηχομονωτικό υλικό πληρώσεως. Οι κάσες θα φέρουν περιμετρικά τα απαραίτητα τζινέτια στήριξης, τρία τζινέτια σε κάθε ορθοστάτη και δύο στα πανωκάσι. Το πλαίσιο παραδίδεται στο εργοτάξιο απόλυτα ορθογωνισμένο με κατάλληλη τραβέρσα και γωνιακές λάμες, σαν προσωρινά στοιχεία διατήρησης της σταθερότητας του σχήματος.

Όλες θύρες που προβλέπονται αναγράφονται με τις διαστάσεις και τις θέσεις τους στο κτίριο στον πίνακα κουφωμάτων.

Στην τιμή των ξύλινων θυρών (μονόφυλλων, δίφυλλων, τετράφυλλων) περιλαμβάνονται :

- η προμήθεια και τοποθέτηση των πάσης φύσεως υλικών και μικρουλικών κατασκευής και πλήρωσης (θυρόφυλλα, πηγάκια τροπικής ξυλείας meranti, κάσα, πλάκα inox, μπάρα πανικού, παρεμβύσματα στεγανότητας, χωνευτές κλειδαριές, χειρολαβές, οδηγοί κ.λ.π.), εξαρτημάτων στερέωσης, αναρτήσεως και λειτουργίας και μηχανισμών
- ο πάσης φύσεως εξοπλισμός, η εξασφάλιση και κατανάλωση της ενέργειας
- η πλήρωση των διακένων με αφρό πολυουρεθάνης ή με αραιωμένο τσιμεντοκονίαμα (αριάνι) των 600 kg τσιμέντου ή πυράντοχο ή ηχομονωτικό υλικό πληρώσεως
- η σφράγιση των αρμών με ακρυλική μαστίχη
- η μεταφορά και η προσωρινή αποθήκευσή τους στο έργο
- η ενσωμάτωση ή η χρήση τους στο έργο
- η φθορά και απομείωση των υλικών και η απόσβεση και οι σταλίες του εξοπλισμού
- η διάθεση και απασχόληση του απαιτούμενου προσωπικού, εξοπλισμού και μέσων για την εκτέλεση των εργασιών
- η συγκέντρωση των απορριμμάτων πάσης φύσεως που προκύπτουν κατά την εκτέλεση των εργασιών και η μεταφορά τους προς οριστική απόθεση
- η πραγματοποίηση όλων των απαιτούμενων δοκιμών, ελέγχων, κ.λ.π. για την πλήρη και έντεχνη εκτέλεση των εργασιών καθώς και τυχόν διορθωτικών μέσων (εργασία, υλικά) εάν διαπιστωθούν μη συμμορφώσεις κατά τις δοκιμές και τους ελέγχους
- Κάθε άλλη δαπάνη ανεξαρτήτως δυσχερειών που απαιτείται για την πλήρη και έντεχνη εκτέλεση της εργασίας έστω και μη ρητώς κατονομαζόμενη, σύμφωνα πάντα με τις προδιαγραφές και οδηγίες της προμηθεύτριας εταιρείας και τις οδηγίες της επίβλεψης.

### ΞΥΛΙΝΑ ΚΙΓΚΛΙΔΩΜΑΤΑ ΚΛΙΜΑΚΩΝ ΚΑΙ ΠΛΑΤΥΣΚΑΛΩΝ

Θα κατασκευασθούν κιγκλιδώματα στα έξι (6) εσωτερικά κλιμακοστάσια του κτιρίου, ευθύγραμμο, απλού σχεδίου με απόσταση ορθοστατών μεταξύ τους έως 12εκ. από ξυλεία τύπου Σουηδίας και με ευθύγραμμο χειρολισθήρα διατομής 9x9cm, ακραίων και ενδιάμεσων ορθοστατών 14x14 cm και κιγκλίδων ευθύγραμμων διατομής κυκλικής ή ορθογωνικής 5x5 cm ή σχετικής, σε μεταξύ τους απόσταση ανάλογα με το σχέδιο έως 12 cm και εν γένει υλικά και εργασία πλήρους κατασκευής συνθέσεως, τοποθετήσεως και στερεώσεως συμπεριλαμβανομένης της διαμόρφωσης της διατομής του χειρολισθήρος, των ορθοστατών και των κιγκλίδων είτε με τόρνο είτε με γλυφές.

## ΑΛΟΥΜΙΝΙΑ

### Αντικείμενο

Όλες οι εργασίες αλουμινίου θα εκτελεσθούν με την μεγαλύτερη ακρίβεια και με όλους τους κανόνες της τέχνης. Το παρόν κεφάλαιο περιλαμβάνει την κατασκευή εξωτερικών θερμοδιακοπτόμενων κουφωμάτων.

### ΚΟΥΦΩΜΑΤΑ ΑΛΟΥΜΙΝΙΟΥ

Θα κατασκευαστούν εξωτερικά κουφώματα από διατομές κράματος αλουμινίου σύμφωνα με τη μελέτη, τον πίνακα κουφωμάτων, τις οδηγίες της Επίβλεψης και ΠΕΤΕΠ 03-08-03-00 «Κουφώματα Αλουμινίου».

Στην τιμή μονάδος πλήρως κατασκευασμένου, εγκατεστημένου και λειτουργούντος κουφώματος αλουμινίου περιλαμβάνεται :

- Η προμήθεια και μεταφορά επί τόπου του έργου, η προσέγγιση και η πλήρης τοποθέτηση και στερέωση σε οποιαδήποτε στάθμη εργασίας όλων των απαιτούμενων υλικών, μέσων στερέωσης, στήριξης και ανάρτησης, μικροϋλικών και του απαραίτητου εξοπλισμού για την εκτέλεση των εργασιών
- Η εργασία πλήρους κατασκευής και τοποθέτησης των πάσης φύσεως κουφωμάτων του κτηρίου σε οποιαδήποτε επιφάνεια σύμφωνα με τις οδηγίες του εργοστασίου παραγωγής, τα κατασκευαστικά σχέδια και τα οριζόμενα στην μελέτη και στις προδιαγραφές, ήτοι :
  - ο Η προετοιμασία και ο καθαρισμός των παρειών των ανοιγμάτων τοποθέτησης
  - ο Η προμήθεια, επεξεργασία, κατασκευή και τοποθέτηση των πάσης φύσεως κουφωμάτων σύμφωνα με τον πίνακα κουφωμάτων, πλαισίων, ψευδόκαστων γαλβανισμένων εν θερμώ, κτλ
  - ο Η προμήθεια και τοποθέτηση των πάσης φύσεως εξαρτημάτων (στερέωσης, κτλ), παρεμβυσμάτων, υλικών πλήρωσης αρμών, κτλ
  - ο Η εργοστασιακή ηλεκτροστατική βαφή απόχρωσης RAL 7046 ή άλλο επιλογής της Υπηρεσίας
- Η προμήθεια, μεταφορά και τοποθέτηση πάσης φύσεως ειδών κιγκαλερίας (κλείθρα, χειρολαβές, κτλ), ειδικών τεμαχίων, ειδικών στόπερ, ανάλογων οδηγών, αρμοκάλυπτων, μηχανισμών σύνδεσης, ανάρτησης, ανάκλισης, λειτουργίας, ασφάλισης, στερέωσης, κτλ
- Η αυξομείωση των διαστάσεων των κουφωμάτων μέχρι 5%
- Η προσκόμιση δειγμάτων υλικών και η κατασκευή δειγμάτων εργασίας
- Η πραγματοποίηση όλων των απαιτούμενων δομικών, ελέγχων κλπ για την πλήρη και έντεχνη εκτέλεση της εργασίας σύμφωνα με την μελέτη, καθώς και των τυχόν διορθωτικών μέτρων (εργασία και υλικών) εάν διαπιστωθούν μη συμμορφώσεις κατά τις δοκιμές και τους ελέγχους
- Η προσκόμιση επί τόπου του έργου και τοποθέτηση των απαιτούμενων ικριωμάτων καθώς και η αποξήλωση και απομάκρυνση τους από το χώρο εργασίας μετά το πέρας των εργασιών
- Η φύλαξη και προστασία των κουφωμάτων
- Η εξασφάλιση και η κατανάλωση της ενέργειας
- Η προμήθεια των απαραίτητων ή μη υλικών
- Η μεταφορά και προσωρινή αποθήκευσή τους στο έργο
- Η ενσωμάτωση ή η χρήση τους στο έργο
- Η φθορά και απομείωση των υλικών και η απόσβεση και οι σταλίες του εξοπλισμού

- Η διάθεση και απασχόληση του απαιτούμενου προσωπικού, εξοπλισμού και μέσων για την εκτέλεση των εργασιών
- Η δαπάνη προμήθειας και επικάλυψης με προστατευτικό αυτοκόλλητο πλαστικό των επιφανειών των αλουμινίων μέχρι της παράδοσης του έργου οπότε θα γίνει γενικός καθαρισμός των επιφανειών
- Η συγκέντρωση των απορριμμάτων πάσης φύσεως που προκύπτουν κατά την εκτέλεση των εργασιών και την μεταφορά τους προς οριστική απόθεση
- Κάθε άλλη δαπάνη ανεξαρτήτως δυσχερειών που απαιτείται για την πλήρη και έντεχνη εκτέλεση της εργασίας για την παράδοσή της σε πλήρη και κανονική λειτουργία έστω και μη ρητώς κατονομαζόμενη, σύμφωνα πάντα με τις προδιαγραφές και οδηγίες της προμηθεύτριας εταιρείας και τις οδηγίες της επίβλεψης.

### Γενικές Απαιτήσεις Κατασκευής

Η κατασκευή των κουφωμάτων ακολουθεί τα σχέδια και τον πίνακα κουφωμάτων της μελέτης, σε ότι αφορά τη διάταξη, τις γενικές διαστάσεις, το είδος και τον τρόπο λειτουργίας (ανοιγόμενα, συρόμενα-επάλληλα, σταθερά κτλ).

Τα προς κατασκευή κουφώματα θα επιλέγονται από τους τρέχοντες καταλόγους παραγωγών συστημάτων, οι οποίοι θα υποδεικνύουν και τον τρόπο τοποθέτησής τους, ώστε να καλύπτονται πλήρως οι απαιτήσεις όπως είναι διατυπωμένες στα σχέδια και τις περιγραφές του έργου. Προϋπόθεση για την επιλογή κατασκευαστή - κουφωμάτων είναι η παροχή επίσημων εγγράφων πιστοποίησης και εγγύησης των χαρακτηριστικών των κουφωμάτων (*υλικά κατασκευής, εξοπλισμός, αεροστεγανότητα και, υδατοστεγανότητα, αντίσταση στην ανεμοπίεση, μηχανική αντοχή, ηχομονωτική και θερμομονωτική ικανότητα, αντοχή στο χρόνο, κ.λ.π.*) και οι οδηγίες τοποθέτησης και λοιπών απαιτήσεων. Ο Ανάδοχος θα προσκομίσει όλα τα απαιτούμενα πιστοποιητικά στην Υπηρεσία πριν από οποιαδήποτε παραγγελία προϊόντων αλουμινίου.

Οι διατομές θα είναι λείες, καθαρές χωρίς επιφανειακά και λοιπά ελαττώματα από την διέλαση (*ίχνη από την κατεργασία, λεκέδες, γρέζια, κ.λπ.*). Το πάχος των τοιχωμάτων, η σκληρότητα και οι αντοχές πρέπει να ανταποκρίνονται στα αναφερόμενα στους σχετικούς καταλόγους. Οι ανοχές του πάχους των διατομών δεν μπορεί να υπερβαίνουν το  $\pm 10\%$  του ονομαστικού πάχους. Οι ανοχές του ονομαστικού βάρους ανά μέτρο μήκους κάθε διατομής πρέπει να είναι αυτές που αναφέρονται στον κατάλογο του παραγωγού του συστήματος.

Γενικώς η κοπή των διατομών αλουμινίου γίνεται με ακρίβεια της τάξης 0,5 mm, σύμφωνα με τους κανόνες των σχετικών προτύπων. Η κοπή, το γώνιασμα, το τρύπημα, το πρεσάρισμα κλπ. θα γίνονται με τα κατάλληλα μηχανικά εργαλεία (*καλούπια - πρέσες - γωνιάστρες*), ώστε να προκύπτουν ακριβώς οι μορφές που προβλέπονται στα εγχειρίδια του παραγωγού του συστήματος, καθαρές και χωρίς ελαττώματα, με ακρίβεια τέτοια, ώστε τα συνδεδεμένα μέρη και τα ειδικά τεμάχια να εφάπτονται σε όλη τους την επιφάνεια.

Οι συνδέσεις θα κατασκευάζονται όπως ακριβώς περιγράφονται στα εγχειρίδια του παραγωγού του συστήματος και οι αρμοί θα φαίνονται ευθύγραμμοι σαν μία λεπτή γραμμή.

Οι κόλλες θα επαλείφονται με προσοχή ώστε να διαποτίζουν τις συγκολλούμενες επιφάνειες και, στη συνέχεια, με πίεση υπό ελεγχόμενες συνθήκες, όπως συνιστά ο κατασκευαστής τους, θα αφήνονται να στεγνώσουν τελείως. Ξεχειλίσματα θα καθαρίζονται εγκαίρως ώστε να μην αφήνουν λεκέδες ή εξογκώματα επί των ορατών επιφανειών.

Οι βίδες και τα μεταλλικά στοιχεία σύνδεσης και λειτουργίας μπορεί να είναι μέσα στις προβλεπόμενες πατούρες και κατά το δυνατόν αφανή. Ορατές βίδες που δεν είναι δυνατόν να είναι αφανείς θα πρέπει να έχουν βαφτεί (*τουλάχιστον οι κεφαλές τους*) ηλεκτροστατικά ή να φέρουν πλαστικά ομοιόχρωμα καλύμματα έγκρισης της Επίβλεψης.

Όλα τα κουφώματα θα κατασκευασθούν με τέτοιο τρόπο ώστε να δέχονται τους προβλεπόμενους από τη μελέτη υαλοπίνακες και θα εξασφαλίζουν το απαιτούμενο ελεύθερο διάκενο προς αποφυγή θραύσης κάτω από την επίδραση των καιρικών μεταβολών.

Οι παρουσιαζόμενες τελικές επιφάνειες θα είναι λείες και δεν θα παρουσιάζουν κανένα ελάττωμα (ίχνη από την κατεργασία, λεκέδες, γρέζια κλπ.) που μπορεί να επηρεάσουν την εμφάνισή τους.

Τα κουφώματα δεν πρέπει να εμφανίζουν «ελαττώματα» παρατηρούμενα όχι υπό γωνία και από απόσταση μεγαλύτερη του 1 μέτρου.

Ο συντονισμός παράπλευρων εργασιών αποτελεί μέρος της ευθύνης του εργολάβου του έργου. Στηρίγματα ψευτοκασών και σταθερών πλαισίων, σωληνώσεις και καλωδιώσεις παροχών λειτουργίας, στηρίγματα αντίβαρων, υποδοχές οδηγών, κατώφλια, ποδιές κλπ., πρέπει να κατασκευάζονται συντονισμένα ώστε να βρίσκονται στην σωστή θέση την κατάλληλη στιγμή, διαφορετικά οι εργασίες θα διακόπτονται μέχρι να επιτευχθεί ο απαιτούμενος συντονισμός και τυχόν ζημίες από καθυστερήσεις και σφάλματα θα καταλογίζονται στο υπαίτιο συνεργείο.

Τα κουφώματα θα κατασκευάζονται στο εργοστάσιο ή το εργαστήριο έμπειρου εξειδικευμένου κατασκευαστή με ευθύνη του, από έμπειρο και εξειδικευμένο προσωπικό υπό την καθοδήγηση του. Στο εργοτάξιο κατ' εξαίρεση θα εκτελούνται μόνον εργασίες τυχόν συναρμολόγησης κουφωμάτων που δεν μπορούν λόγω μεγέθους να μεταφερθούν συναρμολογημένα από ειδικευμένο προσωπικό του κατασκευαστή.

Το εργοστάσιο - εργαστήριο του κατασκευαστή θα λειτουργεί νόμιμα και θα διαθέτει όλο τον απαιτούμενο σταθερό και κινητό εξοπλισμό για την κατεργασία αλουμινίου προς κατασκευή κουφωμάτων. Ο εξοπλισμός θα βρίσκεται σε άριστη κατάσταση από άποψη λειτουργίας και ασφάλειας.

Καθ' όλη τη διάρκεια των εργασιών και στο τέλος κάθε εργάσιμης ημέρας, οι χώροι θα καθαρίζονται από κατάλοιπα επεξεργασίας αλουμινίου, θα διακόπτεται κεντρικά η παροχή ηλεκτρικού ρεύματος στα ηλεκτροκίνητα εργαλεία και θα σφραγίζονται τα κουτιά με τις κόλλες κ.λπ. για να ελαχιστοποιούνται κίνδυνοι πυρκαγιάς και να εξασφαλίζονται οι συνθήκες ασφαλούς, ομαλής και σωστής εκτέλεσης εργασιών. Μετά το πέρας των εργασιών κατασκευής και τοποθέτησης συστημάτων αλουμινίου, τον έλεγχο και την αποδοχή τους από την επίβλεψη, ανά αυτοτελές τμήμα του έργου, θα αποσύρεται ο εξοπλισμός του συνεργείου κατασκευής και τοποθέτησης, θα απομακρύνονται τα υλικά που περίσσεψαν, θα καθαρίζονται τα πατώματα, θα αποκομίζονται τα άχρηστα προς απόρριψη και θα παραδίδονται οι χώροι σε κατάσταση που να επιτρέπει άμεσα τις επόμενες εργασίες.

### Γενικές Απαιτήσεις Τοποθέτησης

Το συνεργείο τοποθέτησης κουφωμάτων θα διαθέτει όλο τον απαιτούμενο εξοπλισμό και εργαλεία για τυχόν επιτόπου συναρμολόγηση και ενσωμάτωση των κουφωμάτων στο έργο. Το συνεργείο πρέπει να διατηρεί τον εξοπλισμό και τα εργαλεία καθαρά και σε καλή κατάσταση. Τυχόν ελλείψεις τους θα αποκαθίστανται χωρίς καθυστέρηση.

Ο κατασκευαστής και το προσωπικό του θα συμμορφώνονται με τους κανόνες ασφάλειας και υγιεινής και θα διαθέτουν και θα χρησιμοποιούν μέσα ατομικής προστασίας (Μ.Α.Π.).

Τυχόν εντολές του επιβλέποντα θα δίδονται προς τον κατασκευαστή, ο οποίος θα φροντίζει άμεσα για την ικανοποίησή τους εφ' όσον συμβαδίζουν με τα συμφωνημένα και τις προδιαγραφές.

Ο εργοδότης μπορεί να ζητήσει την κατασκευή δείγματος τυπικού κουφώματος πριν την σύναψη της συμφωνίας και θα επιβαρυνθεί με το κόστος κατασκευής και τοποθέτησης. Το δείγμα τυπικού κουφώματος μπορεί να τοποθετηθεί στην θέση του ευθύς ως καταστεί δυνατό.

Κατά την τοποθέτηση, οι κάσες θα στερεώνονται σταθερά στις ψευτοκάσες με κατάλληλες βίδες στα οριζόντια και τα κατακόρυφα στοιχεία τους - εκτός αν στα εγχειρίδια του κατασκευαστή ορίζεται διαφορετικά - ώστε να αντέχουν όλα τα φορτία και να επιτυγχάνεται η σφράγιση μεταξύ τοίχων και κασών.

Είναι πολύ σημαντικό να δοθεί ιδιαίτερη προσοχή όταν στερεώνουμε θερμοδιακοπτόμενο κούφωμα πάνω σε ψευτοκάσα να γίνει η τοποθέτηση του κουφώματος με τέτοιο τρόπο ώστε να μη σχηματίζονται γέφυρες και διακόπτεται η θερμομόνωση.

Δεν θα οριστικοποιούνται συνδέσεις, στηρίξεις κλπ. πριν ευθυγραμμιστούν και αλφαδιαστούν στις θέσεις τους όλα τα στοιχεία της κατασκευής, ελεγχθεί και συμπληρωθεί η προστασία των αφανών τμημάτων τους με την κατάλληλη επιφανειακή επεξεργασία που να αποκλείει την σκουριά και την διάβρωση των μεταλλικών στηριγμάτων και γίνει έλεγχος από τον Επιβλέποντα.

Όλα τα στοιχεία των κουφωμάτων θα τοποθετούνται σε καθαρά και στέρεα υπόβαθρα.

Κάθε κάσα που συνοδεύεται και από τα αντίστοιχα φύλλα τα οποία φέρουν χειρολαβές, κλειδαριά και λοιπά εξαρτήματα πρέπει να είναι σημασμένα έτσι, ώστε να μπορούν να αντιστοιχηθούν άμεσα.

Η τοποθέτηση και ρυθμίσεις των ειδικών μηχανισμών λειτουργίας θα γίνουν σύμφωνα με τις οδηγίες των κατασκευαστών τους.

#### Γενικές απαιτήσεις αποθήκευσης, μεταφορών και προστασίας στο εργοτάξιο

Η αποθήκευσή τους θα γίνεται σε κλειστό αεριζόμενο χώρο, σε όρθια θέση και σύμφωνα με τις υποδείξεις του κατασκευαστή τους, ώστε να μην υποστούν την παραμικρή αλλοίωση των χαρακτηριστικών τους. Ομοίως θα διενεργούνται και οι μεταφορές τους μέσα στο εργοτάξιο.

Κατά και μετά την τοποθέτηση κουφωμάτων από αλουμίνιο θα λαμβάνονται όλα τα αναγκαία μέτρα προστασίας των κουφωμάτων, ώστε να μην υποστούν ζημιές από επόμενες εργασίες μέχρι την παράδοση του έργου. Μετά την τοποθέτηση και παραλαβή των κουφωμάτων η προστασία τους από επόμενες εργασίες είναι ευθύνη του εργολάβου.

Ο πλήρης καθαρισμός των κουφωμάτων από σήμανση ή άλλα ίχνη καταγραφής ή ρύπων που προήλθαν από τη χρήση ή άλλα υλικά (κονιάματα – σκόνες – κ.λπ.) βαρύνει αποκλειστικά τον Ανάδοχο.

#### Παραλαβή, έλεγχος, αποδοχή των προϊόντων

Τα προσκομιζόμενα προϊόντα θα ελέγχονται ώστε να επιβεβαιώνεται με κάθε πρόσφορο τρόπο ότι είναι αυτά που έχουν παραγγελθεί, οπότε θα γίνονται αποδεκτά και θα επιτρέπεται η ενσωμάτωσή τους στο έργο. Ο εργοδότης έχει το δικαίωμα να ζητήσει διενέργεια δοκιμασιών στο τελικό προϊόν (κούφωμα) από πιστοποιημένο εργαστήριο αν υπάρχουν αμφιβολίες ως προς την συμμόρφωση προς τα πρότυπα. Το κόστος θα βαρύνει τον εργοδότη.

Θα παραδίδονται μέσα στις συσκευασίες τους, συνοδευμένα από τα εξαρτήματα στερέωσης και λειτουργίας, προστατευμένα σύμφωνα με τις προδιαγραφές. Τα κουφώματα θα συνοδεύονται από παραστατικά έγγραφα στα οποία θα αναφέρεται το είδος, η ποσότητα και το έργο, καθώς και από τα πιστοποιητικά συμμόρφωσης με τα πρότυπα και τις λοιπές απαιτήσεις του έργου. Ελλείψεις στην συσκευασία, στα εξαρτήματα στερέωσης και λειτουργίας και τα έγγραφα συνοδείας, συνιστούν λόγο άρνησης παραλαβής τους στο εργοτάξιο.

Ο εργοδότης μπορεί να διενεργεί έλεγχο είτε στο εργοστάσιο - εργαστήριο του κατασκευαστή, είτε στο εργοτάξιο, ότι υλικά και εργασίες ανταποκρίνονται στις απαιτήσεις της μελέτης και τα κατασκευαζόμενα κουφώματα δεν αποκλίνουν από τις οριζόμενες ανοχές.

Τα προϊόντα διέλασης κραμάτων αλουμινίου κατάλληλου για οικοδομική χρήση θα προέρχονται από εργοστάσιο που έχει σύστημα διασφάλισης ποιότητας κατά ISO 9001.

Τα κατάλληλα εξαρτήματα που έχουν σχέση με την λειτουργικότητα, στεγάνωση, ασφάλεια, θερμική μόνωση κλπ. του κουφώματος θα πρέπει να συνοδεύονται από εγγύηση καλής λειτουργίας και χρόνο λειτουργικής ζωής του κατασκευαστή. Από το 2006 πρέπει να φέρουν την σήμανση CE.

Κάθε κούφωμα αλουμινίου θα πρέπει να φέρει υποχρεωτικά τη σήμανση CE και να συνοδεύεται από τη Δήλωση Συμμόρφωσης (ή από 1/7/2013 τη Δήλωση Επιδόσεων του παραρτήματος III του Κανονισμού 305/2011), σύμφωνα με τις απαιτήσεις του εναρμονισμένου προτύπου ΕΛΟΤ EN 14351.01 και να υποβάλλεται σε Αρχικές Δοκιμές Τύπου στα εξής ουσιώδη χαρακτηριστικά: αεροδιαπερατότητα, υδατοστεγανότητα, αντίσταση σε ανεμοπίεση, θερμοπερατότητα και σταθμισμένος δείκτης ηχομείωσης. Η σήμανση CE γίνεται σύμφωνα με το

παράρτημα ZA.3 του παραπάνω προτύπου. Στην ετικέτα σήμανσης CE και από 1/7/2013 στη Δήλωση Επιδόσεων του Κανονισμού 305/2011, δηλώνονται υποχρεωτικά οι κατηγορίες (κλάσεις) / τιμές επιδόσεων για εκείνα τα χαρακτηριστικά για τα οποία υπάρχουν απαιτήσεις από τις εκάστοτε ισχύουσες εθνικές κανονιστικές διατάξεις ή άλλες εθνικές προδιαγραφές (συντελεστής θερμοπερατότητας (Uw) κατά τον KENAK).

Επίσης ευθύνη του παραγωγού των συστημάτων αλουμινίου είναι και η παροχή οδηγιών κοπής και συναρμολόγησης των διατομών, καθώς και ο τρόπος τοποθέτησης των έτοιμων κουφωμάτων στο κτίριο, ώστε τα τοποθετημένα κουφώματα πραγματικά να ανταποκρίνονται στα στοιχεία των πινάκων, τα γραφήματα και τους τύπους υπολογισμού και γενικά στις οδηγίες του καταλόγου. Για τον σκοπό αυτό, πρέπει να διαθέτει έντυπα εγχειρίδια οδηγιών κοπής, συναρμολόγησης και τοποθέτησης, τα οποία πρέπει να είναι γραμμένα σε κατανοητή γλώσσα. Ο κατασκευαστής κουφωμάτων αλουμινίου, μαζί με τις διατομές, πρέπει ελεύθερα να μπορεί να προμηθευτεί και όλα τα πιο πάνω έντυπα.

Τα κουφώματα κρίνονται απορριπτέα όταν διαπιστώνεται ότι:

- δεν τηρούνται τα σχέδια και οι περιγραφές του έργου
- δεν τηρούνται οι οδηγίες που περιέχονται στα εγχειρίδια του παραγωγού του συστήματος αλουμινίου
- δεν ικανοποιούνται οι απαιτήσεις σχετικά με την ποιότητα των υλικών, την ποιότητα και ακρίβεια της εργασίας, την αρτιότητα και ακρίβεια της τοποθέτησης και τις συνθήκες κατασκευής και τοποθέτησης
- δεν ικανοποιούνται οι απαιτήσεις λειτουργίας των κουφωμάτων όπως έχουν οριστεί στα σχέδια, τις περιγραφές του έργου και τις προδιαγραφές.
- δεν ικανοποιούνται οι απαιτήσεις επίδοσης των κουφωμάτων όπως έχουν οριστεί στα σχέδια, τις περιγραφές του έργου και τις προδιαγραφές.
- απουσιάζει η σήμανση CE επί των κουφωμάτων αλουμινίου
- απουσιάζει η δηλούμενη τιμή της θερμοπερατότητας (Uw) στην ετικέτα σήμανσης CE ή/και μετά τη 1/7/2013 και στη Δήλωση Επιδόσεων (παράρτημα III του Κανονισμού 305/2011)
- η Δηλούμενη τιμή της θερμοπερατότητας (Uw) στην ετικέτα σήμανσης CE, δεν ανταποκρίνεται για τη δεδομένη κλιματική ζώνη για την οποία προορίζεται το προϊόν στα προβλεπόμενα ανώτατα επιτρεπόμενα όρια του KENAK

Ο κατασκευαστής υποχρεούται να ανακατασκευάσει ή να επισκευάσει κάθε κούφωμα που έχει κριθεί ως απορριπτέο με τη χρήση νέων υλικών, χωρίς απαίτηση για επιπλέον αποζημίωση.

### Ηλεκτροστατική Βαφή

Όλα τα κουφώματα που θα ενσωματωθούν στο έργο θα είναι ηλεκτροστατικά βαμμένα. Η ηλεκτροστατική βαφή των κουφωμάτων θα πραγματοποιείται σε μονάδα που είναι πιστοποιημένη και κατέχει το σήμα/τα ποιότητας από διαπιστευμένο Φορέα Πιστοποίησης. Το ελάχιστο πάχος βαφής καθορίζεται στα 75 μm.

### **Ενδεικτικά Δοκιμές και Πρότυπα που συμπεριλαμβάνονται είναι τα ακόλουθα:**

α/α	Δοκιμή	Πρότυπο Δοκιμής
(1)	(2)	(3)
1	Στιλπνότητα	EN ISO 2813
2	Πάχος επιστρώματος	EN ISO 2360
3	Πρόσφυση	EN ISO 2409
4	Δοκιμή αυλάκωσης κατά Buchholz	EN ISO 2815
5	Δοκιμή κοίλανσης (Cupping test)	EN ISO 1520

α/α	Δοκιμή	Πρότυπο Δοκιμής
(1)	(2)	(3)
6	Δοκιμή ευκαμψίας	EN ISO 1519
7	Δοκιμή αντοχής σε απότομη παραμόρφωση	EN ISO 6272- 1 & 2 ASTM D2794
8	Δοκιμή ανθεκτικότητας σε αλατονέφρωση οξικού άλατος	EN ISO 9227

Τα κριτήρια αποδοχής για την επιφανειακή επίστρωση των ορατών πλευρών των ηλεκτροστατικά βαμμένων κουφωμάτων είναι:

- Παρατηρούμενη κατά οποιονδήποτε τρόπο πρέπει να παρουσιάζει ομοιομορφία χρώματος, καλή καλυπτικότητα και να μην έχει χαραγές.
- Παρατηρούμενη υπό γωνία 60° από απόσταση 3,0m: δεν πρέπει να παρουσιάζει αδρότητα, ρυτίδες, δακρύσματα, φυσαλίδες, ξένα σώματα παγιδευμένα στην μάζα του επιστρώματος, κρατήρες, στίγματα, εκδορές και να καλύπτουν καλά και ομοιόμορφα τις διατομές
- Παρατηρούμενη από απόσταση 3,0m για εσωτερικές κατασκευές και 5,0m για εξωτερικές δεν πρέπει να εμφανίζει διαφορές στην επίστρωση.

Τα ανωτέρω θεωρούνται ελαττώματα και οι διατομές δεν γίνονται αποδεκτές.

#### Ψευτόκασες

Τα πλαίσια των ψευτοκασών θα είναι από κλειστές ορθογωνικές διατομές εν θερμώ γαλβανισμένες (Προδιαγραφή ΕΛΟΤ EN 1620), κατάλληλων διαστάσεων και πάχους τουλάχιστον 1,8 mm σύμφωνα με τις απαιτήσεις του συστήματος αλουμινίου, με τις απαιτούμενες εν θερμώ γαλβανισμένες λάμες για τη στήριξή τους και με όλα τα μικροϋλικά αντίστοιχα.

Η συναρμολόγηση των πλαισίων στις γωνίες θα γίνεται μετά την κοπή με πλήρη συγκόλληση.

Το γαλβάνισμα θα αποκαθίσταται με τοπικό καθαρισμό και ψυχρό γαλβάνισμα δύο στρώσεων στις συγκολλήσεις και τα άλλα σημεία τραυματισμού του θερμού γαλβανίσματος. Δεν επιτρέπεται η χρήση «MINIOY». Το σύνολο του πλαισίου που διαμορφώνει η ψευτόκασα θα πρέπει να ορίζει μία ορθογώνια επιφάνεια απολύτως επίπεδη και κατακόρυφη για τα κουφώματα ορθογωνικής διατομής. Σε ορισμένους τύπους κουφωμάτων π.χ. θύρες, ορισμένα συρόμενα παράθυρα και θύρες, είναι δυνατό οι ψευτόκασες κάτω να είναι ανοικτές (Π), οπότε πρέπει να εξασφαλίζεται η μη παραμόρφωση τους κατά την μεταφορά και τοποθέτηση.

Η στερέωση των ψευτοκασών στα δομικά στοιχεία θα είναι η κατάλληλη για το μέγεθος και την λειτουργία του κουφώματος όπως επίσης και η πάκτωση της κάσας αλουμινίου στην ψευτόκασα.

#### Ειδικά τεμάχια σύνδεσης - λειτουργίας

Όλα τα ειδικά τεμάχια σύνδεσης – λειτουργίας όπως μηχανισμοί περιμετρικής στεγανοποίησης, χειρολαβές, οι μεντεσέδες, οι σύρτες, οι κλειδαριές (ασφαλείας), ράουλα κύλισης, γωνίες, ταυ, συνδετήρες επέκτασης, κ.λπ., θα είναι αυτά που προβλέπονται από τον κατασκευαστικό οίκο, της έγκρισης της Επίβλεψης.

Όλα τα εξαρτήματα που θα χρησιμοποιηθούν θα είναι αλουμινίου, ή κάποιου άλλου υλικού που δεν θα αντιδρά ηλεκτρολυτικά με το αλουμίνιο.

Θα έχουν τέτοια μορφή, ώστε να εφαρμόζουν ακριβώς στις διατομές και θα στερεώνονται με κατάλληλες βίδες αντίστοιχης ποιότητας (ανοξείδωτες, επικαθμιωμένες, επιψευδαργυρωμένες), ώστε να εξασφαλίζεται η άκαμπτη σύνδεση με τα πλαίσια, η στεγανότητα και η ομαλή αθόρυβη λειτουργία των κουφωμάτων.

### Παρεμβύσματα στεγανότητας

Τα ελαστικά παρεμβύσματα που θα χρησιμοποιηθούν θα αποτελούνται από υλικό EPDM, με αντοχή στην ηλιακή ακτινοβολία και τις περιβαλλοντικές συνθήκες. Τα παρεμβύσματα θα είναι συγκεκριμένα για κάθε σύστημα. Θα είναι και θα διατηρείται εύκαμπτο χωρίς παραμένουσα παραμόρφωση, τουλάχιστον 10 έτη από την τοποθέτησή τους, με ή χωρίς φορτίο από τις διατομές, τους υαλοπίνακες και τα άλλα συστατικά μέρη του κουφώματος, σε θερμοκρασίες από -40°C έως +100°C. Για να εξασφαλισθεί η υδατοστεγανότητα σε βάθος χρόνου, επιβάλλεται η χρήση αρμόκολλας για την συγκόλληση των ενώσεων των προφίλ και άνοιγμα οπών απορροής υδάτων εσωτερικά του φύλλου στην πάνω και κάτω τραβέρσα. Στην κάτω τραβέρσα για την αποστράγγιση των νερών, στην πάνω τραβέρσα για να βοηθά η πίεση του αέρα στην πλήρη αποστράγγιση και στον εσωτερικό αερισμό του κουφώματος σύμφωνα με τις οδηγίες του παραγωγού συστήματος.

### Δομικά Υλικά σφράγισης

Τα δομικά υλικά σφράγισης (μαστίχες, κ.λπ.) που θα χρησιμοποιηθούν στις κατασκευές αλουμινίου θα προέρχονται από αναγνωρισμένους οίκους παραγωγής, συνοδευόμενα με τα απαραίτητα πιστοποιητικά και σημασμένα με την ένδειξη CE.

## **ΥΑΛΟΥΡΓΙΚΑ**

---

### Αντικείμενο

Όλες οι υαλουργικές εργασίες θα εκτελεστούν με την μεγαλύτερη ακρίβεια και με όλους τους κανόνες της τέχνης και θα συμφωνούν με την μελέτη, τις οδηγίες της επίβλεψης την Μελέτη Ενεργειακής Απόδοσης και την ΕΤΕΠ 03-08-07-02 «Διπλοί υαλοπίνακες με ενδιάμεσο κενό». Πρόκειται για διπλούς θερμομονωτικούς υαλοπίνακες συνολικού πάχους 26mm

### Γενικές απαιτήσεις

Όλα τα τεμάχια των υαλοπινάκων που θα χρησιμοποιηθούν θα είναι μονοκόμματα και χωρίς ελαττώματα, πρώτης διαλογής, η δε τοποθέτησή τους θα γίνει με τρόπο υδατοστεγή, αεροστεγή και απόλυτα ασφαλή.

Οι υαλοπίνακες γενικά θα παρουσιάζουν επιφάνειες που δεν θα παραμορφώνουν τα κατοπτριζόμενα είδωλα. Οι υαλοπίνακες πρέπει να είναι επίπεδοι, λείοι και τα αντικείμενα που εμφανίζονται μέσω αυτών, να μην φαίνονται παραμορφωμένα, από απόσταση παρατήρησης 25cm και σε γωνία 20°.

Πριν την τοποθέτηση των υαλοπινάκων, ο Ανάδοχος θα υποβάλλει 3 δείγματα 15cm x 30cm από κάθε είδος υαλοπίνακα καθώς και δείγματα μικρουλικών του εμπορίου που θα χρησιμοποιήσουν στην εγκατάσταση των υαλουργικών υλικών. Μαζί με τα δείγματα αυτά θα υποβάλλουν και έντυπα τεχνικά στοιχεία με αναφορά προς πρότυπες προδιαγραφές καθώς και πιστοποιητικά ποιοτικών χαρακτηριστικών. Επίσης, θα υποβάλλουν αποτελέσματα εργαστηριακών ελέγχων για την διαπίστωση των ποιοτικών χαρακτηριστικών των υλικών.

Ο Ανάδοχος θα πρέπει πριν την τοποθέτηση των υαλοπινάκων να ελέγξει ότι :

- Τα υαλοστάσια δεν παρουσιάζουν παραμορφώσεις, κυρτώσεις, αποκλίσεις από τις γωνίες
- Οι πατούρες τοποθέτησης των υαλοπινάκων είναι καθαρές και οι διαστάσεις αυτών είναι κανονικές για τους υαλοπίνακες που θα τοποθετηθούν επιτρέποντας το σωστό τακάρισμα και τοποθέτηση των παρεμβυσμάτων
- Οι επιφάνειες της πατούρας έχουν υποστεί την απαραίτητη επιφανειακή προστασία έναντι διαβρώσεων.

Ο Ανάδοχος θα πρέπει να εξασφαλίσει την ελεύθερη πρόσβαση της Υπηρεσίας για επιθεώρηση των εργασιών στους χώρους τοποθέτησης των υαλοπινάκων.

Κατά την προσκόμιση των υαλοπινάκων η Υπηρεσία ελέγχει την ύπαρξη των σχετικών πιστοποιητικών και τις περιεχόμενες σε αυτές πληροφορίες.



Ο Ανάδοχος θα λαμβάνει όλες τις προφυλάξεις ώστε οι υαλοπίνακες να διατηρούνται σε άριστη κατάσταση και καθαροί μέχρι την παράδοση του έργου. Υαλοπίνακες λερωμένοι, σπασμένοι και γενικά ελαττωματικοί δεν θα γίνονται δεκτοί.

#### Διπλοί θερμομονωτικοί υαλοπίνακες συνολικού πάχους 26mm

Οι διπλοί θερμομονωτικοί υαλοπίνακες οποιωνδήποτε διαστάσεων θα τοποθετηθούν στα θερμοδιακοπτόμενα κουφώματα σύμφωνα με τον πίνακα κουφωμάτων, τις οδηγίες της επίβλεψης και την Μελέτη Ενεργειακής Απόδοσης και θα είναι συνολικού πάχους 26mm.

Τα εκατέρωθεν κρύσταλλα θα έχουν πάχος 6 και 4+4 χιλιοστά αντίστοιχα με επίστρωση μεμβράνης χαμηλής εκπεμφιμότητας ( $\epsilon=0,1$ ) για μειωμένη απώλεια ενέργειας τον χειμώνα και αντίστοιχα αυξημένου συντελεστή ανάκλασης με σκοπό την μείωση των ηλιακών φορτίων το καλοκαίρι, ανάλογα με τον προσανατολισμό του κουφώματος και σύμφωνα με τις οδηγίες της επίβλεψης. Το εσωτερικό κρύσταλλο θα είναι triplex 4+4mm. Το ενδιάμεσο κενό πάχους 12mm θα έχει μείγμα αερίου αργόν κατά 90% και αέρα 10%. Θα διαθέτουν και βαλβίδα επανεπλήρωσης του αερίου.

Ο συντελεστής θερμοπερατότητας Ug του υαλοπίνακα που θα χρησιμοποιηθεί θα είναι σύμφωνα με την Μελέτη Ενεργειακής Απόδοσης, όπως θα προκύπτει από το σχετικό προσκομιζόμενο πιστοποιητικό.

## **ΕΠΙΣΤΡΩΣΕΙΣ**

### Αντικείμενο

Όλες οι εργασίες επιστρώσεων εσωτερικών και εξωτερικών χώρων θα εκτελεστούν με την μεγαλύτερη ακρίβεια και με όλους τους κανόνες της τέχνης και σύμφωνα με την μελέτη, τα σχέδια δαπεδοστρώσεων, τις οδηγίες της Επίβλεψης και τις ΕΤΕΠ 03-07-02-00 «Επενδύσεις με κεραμικά πλακίδια, εσωτερικές και εξωτερικές», και ΠΕΤΕΠ 03-07-03-00 και «Επιστρώσεις με φυσικούς λίθους». Το παρόν κεφάλαιο περιλαμβάνει :

- Επίστρωση με τσιμεντόπλακες
- Επίστρωση δαπέδων με γρανιτοπλακάκια
- Επίστρωση δαπέδων και κλιμάκων με πλάκες μαρμάρου
- Επίστρωση έγχρωμου βιομηχανικού δαπέδου με σκυρόδεμα ελαχίστου πάχους 5 cm
- Επίστρωση αντιολισθηρού βιομηχανικού δαπέδου με έγχρωμο εποξειδικό ρητινοκονίαμα τριών στρώσεων, συνολικού πάχους 8,0 - 10 mm
- Επίστρωση δαπέδων με χυτό ελαστικό πολυουρεθανικό δάπεδο πάχους 2,5mm

### Εκτέλεση εργασιών

Πριν την έναρξη των εργασιών θα ελέγχονται εάν οι επιφάνειες οι οποίες θα επιστρωθούν, βρίσκονται μέσα στις επιτρεπόμενες ανοχές, είναι ομαλές, επίπεδες, γερές, καθαρές, χωρίς σκόνες, λάδια και άλλους ρύπους και παρουσιάζουν την απαιτούμενη για την πρόσφυση των κονιαμάτων ή άλλων συγκολλητικών υλικών τραχύτητα ή λείανση.

Ο Ανάδοχος προγραμματίζει τις εργασίες του, λαμβάνοντας υπόψη λοιπές εργασίες που ενδεχομένως έχουν επιπτώσεις επί των δαπεδοστρώσεων, έτσι ώστε το έργο να ολοκληρωθεί εμπρόθεσμα. Ο συντονισμός παράπλευρων εργασιών αποτελεί μέρος της ευθύνης του Αναδόχου.

Πριν την έναρξη των εργασιών, θα εξακριβώνεται από τον Ανάδοχο και την Υπηρεσία η ανάγκη λήψης ειδικών μέτρων ή προφυλάξεων όσον αφορά στη διάταξη των αρμών, στη συμμετρία και στη λειτουργικότητα καθώς και οι απαιτήσεις για τα ενσωματωμένα στοιχεία.

Όλα τα υλικά υπόκεινται στην έγκριση της Επίβλεψης μετά από σχετικές προστάσεις του Αναδόχου, οι οποίες θα συμπεριλαμβάνουν την εμπορική ονομασία τους, την τάξη ποιότητας και διαλογής, τα δείγματα, τα στοιχεία των παραγωγών και προμηθευτών, τις βεβαιώσεις ότι πληρούν τις απαιτήσεις ποιότητας και τα επίσημα πιστοποιητικά συμμόρφωσης από αναγνωρισμένα εργαστήρια. Ο καθορισμός των υλικών και τα δείγματα θα προσκομίζονται έγκαιρα, ώστε να υπάρχει χρόνος διενέργειας δοκιμασιών ελέγχου πριν από την έναρξη των εργασιών. Τα υλικά που θα χρησιμοποιηθούν στο έργο, θα προέρχονται από την ίδια πηγή (παραγωγός, προμηθευτής) με παραγωγική διαδικασία πιστοποιημένη εκτός αν συναινέσει ο εργοδότης σε αλλαγή προμηθευτού ή προμήθεια παρτίδων και από άλλους προμηθευτές. Παράλειψη των πιο πάνω αποτελεί λόγο άρνησης αποδοχής τους στο έργο.

Καθ' όλη την διάρκεια των εργασιών και ανά τακτά χρονικά διαστήματα οι χώροι θα καθαρίζονται για να εξασφαλίζονται οι συνθήκες ασφαλούς, ομαλής και σωστής εκτέλεσης των εργασιών. Μετά το πέρας των εργασιών επίστρωσης, τον έλεγχο και την αποδοχή τους από την Επίβλεψη, ανά αυτοτελές τμήμα, θα αποσύρεται ο εξοπλισμός του συνεργείου κατασκευής, θα απομακρύνονται τα υλικά που περίσσεψαν, θα καθαρίζονται τα δάπεδα, θα αποκομίζονται τα πάσης φύσεως πλεονάζοντα και άχρηστα υλικά προς απόρριψη και θα παραδίδονται οι χώροι σε κατάσταση ικανή για την εκκίνηση περαιτέρω εργασιών. Ο πλήρης καθαρισμός των χώρων εκτέλεσης εργασιών βαρύνει αποκλειστικά τον Ανάδοχο.

#### Παραλαβή, Μεταφορά και Αποθήκευση Υλικών

Τα υλικά θα προσκομίζονται στο έργο συσκευασμένα, προστατευμένα με περιτύλιγμα και σε ποσότητα που να επιτρέπει τη φόρτωση και εκφόρτωσή τους. Θα είναι σημασμένα όπως προβλέπουν τα σχετικά πρότυπα, θα συνοδεύονται από τα επίσημα πιστοποιητικά συμμόρφωσης και θα ελέγχονται κατά την είσοδό τους στο εργοτάξιο, ώστε να επιβεβαιώνεται με κάθε πρόσφορο τρόπο ότι πρόκειται για τα υλικά που έχουν εγκριθεί, ότι είναι καινούργια και ότι βρίσκονται σε άριστη κατάσταση. Θα γίνεται έλεγχος ως προς τις αποχρώσεις εφόσον τα υλικά προέρχονται από διαφορετικές παρτίδες παραγωγής. Η Επίβλεψη έχει το δικαίωμα να ζητήσει δοκιμοληψία και διενέργεια δοκιμασιών από πιστοποιημένο εργαστήριο αν υπάρχουν αμφιβολίες. Τα υλικά θα μεταφέρονται και θα διακινούνται στο εργοτάξιο με προσοχή ώστε να μην τραυματίζονται οι επιφάνειες και οι ακμές τους. Θα αποθηκεύονται σε κατάλληλους στεγνούς αεριζόμενους χώρους και θα είναι προστατευμένα από την υγρασία, τον παγετό και τους ρύπους του εργοταξίου.

Κατά τη διάρκεια και μετά την τοποθέτηση των δαπεδοστρώσεων θα λαμβάνονται όλα τα αναγκαία μέτρα προστασίας των για να μην υποστούν ζημιές από επόμενες εργασίες μέχρι την παράδοση του έργου.

#### Συνεργείο

Οι εργασίες επίστρωσης θα εκτελεστούν από έμπειρα και εξειδικευμένα συνεργεία, υπό την καθοδήγηση τεχνικού με εμπειρία σε παρόμοια έργα. Τα συνεργεία κατά την εκτέλεση των εργασιών είναι υποχρεωμένα:

- Να συμμορφώνονται με τους κανόνες ασφάλειας και υγιεινής, να διαθέτουν και να χρησιμοποιούν μέσα ατομικής προστασίας (ΜΑΠ)
- Να διαθέτουν όλο τον απαιτούμενο για την εργασία εξοπλισμό και εργαλεία
- Να διατηρούν τον εξοπλισμό και τα εργαλεία καθαρά και σε άριστα λειτουργικά κατάσταση και να αποκαθιστούν τυχόν ελλείψεις τους χωρίς καθυστέρηση
- Να συμμορφώνονται με τις εντολές της Επίβλεψης
- Να τηρούν πιστά τις οδηγίες τοποθέτησης των υλικών

- Να κατασκευάσουν δείγμα εργασίας για έγκριση από την Επίβλεψη. Το δείγμα θα παραμείνει μέχρι το πέρας του έργου ως οδηγός αναφοράς και όλες οι σχετικές εργασίες θα συγκρίνονται με αυτό.

### ΤΣΙΜΕΝΤΟΠΛΑΚΕΣ

Για την επίστρωση δαπεδοστρώσεων στο δώμα του κτιρίου, στην οροφή της απόληξης του κλιμακοστασίου και στο πεζοδρόμιο της οδού Ελλησπόντου θα χρησιμοποιηθούν πλάκες τσιμέντου πλευράς άνω των 30cm, και πάχους 3cm στο δώμα και την απόληξη του κλιμακοστασίου και 5cm στο πεζοδρόμιο, με αρμούς πλάτους έως 5 mm, επί υποστρώματος πάχους έως 2 cm, από τσιμεντοασβεστοκονίαμα των 350 kg τσιμέντου και 0,04 m<sup>3</sup> ασβέστου.

Κάθε στοιχείο εφαρμόζεται επί του νωπού συγκολλητικού τσιμεντοκονιάματος με ελαφρά δόνηση του στοιχείου και κάθε σειρά επίστρωσης στοιχείων πιέζεται να ισοπεδωθεί με τη βοήθεια μιας σανίδας εφοδιασμένης με αλφάδι.

Οι τσιμεντόπλακες θα τοποθετούνται με την πλήρωση των αρμών με τσιμεντοειδές υλικό, ανθεκτικό σε υψηλές και χαμηλές θερμοκρασίες περιβάλλοντος, το οποίο θα εφαρμόζεται επιμελώς με χρήση σύριγγας αρμολόγησης χωρίς υπερχειλίσεις στην επιφάνεια της πλάκας.

Τέλος, μετά τη σκλήρυνση των τσιμεντοκονιαμάτων, η επιστρωμένη επιφάνεια ξεπλένεται από τα υπολείμματα των υλικών με τη βοήθεια βούρτσας και νερού υπό πίεση.

Στην τιμή περιλαμβάνεται :

- ο καθαρισμός της επιφάνειας υπόβασης από σκόνες, υπολείμματα ή άλλους ρύπους που εμποδίζουν την πρόσφυση των τσιμεντοπλακών
- η προμήθεια και τοποθέτηση των πάσης φύσεως υλικών και μικρουλικών κατασκευής (τσιμεντόπλακες, τσιμεντοκονίαμα, τσιμεντοειδές υλικό αρμολόγησης, κ.λ.π.)
- η κοπή των τσιμεντοπλακών
- ο πάσης φύσεως εξοπλισμός, η εξασφάλιση και κατανάλωση της ενέργειας
- η μεταφορά και η προσωρινή αποθήκευσή τους στο έργο
- η ενσωμάτωση ή η χρήση τους στο έργο
- η φθορά και απομείωση των υλικών και η απόσβεση και οι σταλίες του εξοπλισμού
- η διάθεση και απασχόληση του απαιτούμενου προσωπικού, εξοπλισμού και μέσων για την εκτέλεση των εργασιών
- η συγκέντρωση των απορριμμάτων πάσης φύσεως που προκύπτουν κατά την εκτέλεση των εργασιών και η μεταφορά τους προς οριστική απόθεση
- η πραγματοποίηση όλων των απαιτούμενων δοκιμών, ελέγχων, κ.λ.π. για την πλήρη και έντεχνη εκτέλεση των εργασιών καθώς και τυχόν διορθωτικών μέσων (εργασία, υλικά) εάν διαπιστωθούν μη συμμορφώσεις κατά τις δοκιμές και τους ελέγχους
- κάθε άλλη δαπάνη (εργασία και υλικά) ανεξαρτήτως δυσχερειών που απαιτείται για την πλήρη και έντεχνη εκτέλεση της εργασίας έστω και μη ρητώς κατονομαζόμενη, σύμφωνα πάντα με τις προδιαγραφές και οδηγίες της προμηθεύτριας εταιρείας και τις οδηγίες της επίβλεψης.

### ΓΡΑΝΙΤΟΠΛΑΚΑΚΙΑ (GRES PORCELLANATO)

Θα τοποθετηθούν έγχρωμα γρανιτοπλακάκια (GRES PORCELLANATO) πάχους  $\geq 8\text{mm}$ , αντοχής σε απότριψη "GROUP 4", χρώματος, υφής, διαστάσεων και σχεδίου επιλογής της Υπηρεσίας, στους χώρους που φαίνονται στα σχέδια δαπεδοστρώσεων ήτοι :

Ισόγειο: Κουζίνα, αποθήκη τροφίμων, γραφείο διεύθυνσης, διάδρομος, W.C νηπίων, W.C προσωπικού/κοινού

Α' όροφος: W.C νηπίων

Β' όροφος: Αποθήκη, λινοθήκη, γραφείο προσωπικού, Locker/W.C προσωπικού, διάδρομος, σιδερωτήριο/πλυντήριο/ακάθαρτα

Δώμα: Αποθήκη

Τα γρανιτοπλακάκια θα είναι Α' ποιότητας και Α' διαλογής, υδατοαπορροφητικότητας έως 0,5%, μη εφυσάλωμένα (ανυάλωτα) σύμφωνα με το πρότυπο ΕΛΟΤ EN 176, θα συμμορφώνονται με τις απαιτήσεις περί αντιολισθηρότητας κατηγορίας Β σύμφωνα με το DIN 51097 : «*Testing of floors coverings – Determination of the anti-slip properties, wet-loaded barefoot areas, walking method – Ramp test*» και κατηγορίας  $\geq R10$  σύμφωνα με το DIN 51130 : «*Testing of floors coverings – Determination of the anti-slip properties, workrooms and fields of activities with slip danger, walking method – Ramp test*». Γενικώς θα έχουν τα ακόλουθα χαρακτηριστικά:

- καλές ιδιότητες πρόσφυσης
- καθαρές, ευθύγραμμες, παράλληλες, άθικτες ακμές
- θα είναι απαλλαγμένα από διαλυτικά άλατα και άλλες επιβλαβείς ουσίες
- θα είναι απαλλαγμένα από ρωγμές και φυσαλίδες
- δεν θα παρουσιάζουν μεταξύ τους χρωματικές διαφορές
- δεν θα παρουσιάζουν ανομοιόμορφη επιφάνεια, προεξοχές κτλ.
- θα έχουν αντοχή στον παγετό
- θα έχουν μεγάλη αντοχή στα σκασίματα και στην προσβολή από χημικές ουσίες και θα είναι αντιολισθηρά.

Τα γρανιτοπλακάκια θα έχουν παραχθεί σύμφωνα με το πρότυπο EN 14411 : «*Κεραμικά πλακίδια – Ορισμοί, ταξινόμηση, χαρακτηριστικά, αξιολόγηση της συμμόρφωσης και σήμανση (Ceramic tiles - Definitions, classification, characteristics, evaluation of conformity and marking)*». Στη συσκευασία των γρανιτοπλακιδίων επίστρωσης δαπέδων πρώτης ποιότητας, πρέπει να αναγράφονται τα ακόλουθα στοιχεία κατά τρόπο ανεξίτηλο και ευανάγνωστο:

- Η επωνυμία ή το εμπορικό σήμα του κατασκευαστή και η χώρα παραγωγής του πλακιδίου
- Το είδος του υλικού και το πρότυπο κατασκευής του δηλαδή το EN 14411
- Η ολισθηρότητα του πλακιδίου
- Η ένδειξη ότι τα περιεχόμενα πλακίδια είναι πρώτης ποιότητας και πρώτης διαλογής
- Οι διαστάσεις των περιεχομένων πλακιδίων
- Το είδος της επιφάνειας με τον αντίστοιχο όρο «ανυάλωτα» ή το αντίστοιχο σύμβολο «UGL» και το χρώμα αυτού
- Η σήμανση CE του πλακιδίου.

Δείγματα των προβλεπόμενων πλακιδίων υποβάλλονται προς έγκριση στην Υπηρεσία. Η Υπηρεσία θα επιλέξει τα πλακίδια. Τα επιλεγμένα πλακίδια αποτελούν δέσμευση για τον Ανάδοχο και τα αντίστοιχα δείγματα παραμένουν στην Υπηρεσία.

Η επίστρωση δαπέδων με γρανιτοπλακάκια θα γίνει επί υποστρώματος από τσιμεντοκονίαμα τριών (3) στρώσεων πάχους έως 8εκ ήτοι δύο (2) στρώσεις τσιμεντοκονιάματος 450 kg τσιμέντου με χονδρόκοκκη άμμο και μια (1) στρώση πατητού τσιμεντοκονιάματος 600 kg τσιμέντου με λεπτόκοκκη άμμο.

Τα γρανιτοπλακάκια θα επικολληθούν στο υπόστρωμα με χρήση κατάλληλης κόλλας πλακιδίων κατά ΕΛΟΤ EN 12004 όπως συνιστά το εργοστάσιο παρασκευής πλακιδίων. Το πλάτος των αρμών των επιστρώσεων, καθώς και

το αρμολόγημα θα είναι επίσης αυτά που ορίζονται από το εργοστάσιο παραγωγής των πλακιδίων και σύμφωνα με τις απαιτήσεις της μελέτης.

Οι αρμοί θα διατηρούνται σε σταθερό πάχος, ευθυγραμμισμένοι σε οριζόντιες και κάθετες γραμμές και θα δημιουργηθούν με την χρήση κατάλληλων πλαστικών παρεμβυσμάτων αρμών πλακιδίων (πλαστικών σταυρών). Πριν το αρμολόγημα θα προηγηθεί καλός καθαρισμός των αρμών από την κόλλα.

Η χάραξη των αρμών θα είναι παράλληλη προς τους κύριους άξονες του χώρου και τέτοια ώστε σε κάθε περίπτωση να μην προκύπτουν δυσανάλογα μικρά μεγέθη πλακιδίων στα όρια των χώρων. Η αλλαγή υλικών τελειωμάτων θα γίνεται σε κατώφλια και τα δάπεδα θα είναι τελείως συνεπίπεδα.

Επίσης, με ιδιαίτερη επιμέλεια και προσοχή, με την χρήση ειδικού κόφτη και μόνο, θα γίνεται η οποιαδήποτε κοπή ή το άνοιγμα οπών στα πλακίδια, για το πέρασμα σωληνώσεων οποιουδήποτε είδους και την προσαρμογή και τοποθέτηση σιφονιών δαπέδου και λοιπών ένθετων στοιχείων.

Οι επιστρωμένες επιφάνειες μετά το τέλος των εργασιών θα καθαρίζονται με την χρήση κατάλληλων καθαριστικών υλικών (που δεν θα περιέχουν υδροχλωρικό οξύ και λοιπά χημικά επικίνδυνα για τον καθαρισμό πλακιδίων), ιδιαίτερα από κηλίδες κονιαμάτων και χρωματισμών.

Περιμετρικά των τοιχοποιιών και όπου απαιτηθεί θα τοποθετηθούν περιθώρια (σοβατεπιά), τα οποία θα είναι ανάλογα της επίστρωσης (γρανιτοπλακάκια).

### ΠΛΑΚΕΣ ΜΑΡΜΑΡΟΥ

Περιλαμβάνει την κατασκευή των μαρμάρινων επιστρώσεων:

- χώροι εσωτερικών κλιμακοστασίων και ανελκυστήρων του κτηρίου
- βαθμίδων και σκαλομεριών εσωτερικών κλιμάκων,
- περιθωρίων (σοβατεπιών),
- ποδιών παραθύρων και μπαλκονοποδιών

Τα μάρμαρα που θα χρησιμοποιηθούν θα είναι από μάρμαρο λευκό προέλευσης Βέροιας εξαιρετικής ποιότητας (extra) :

- πάχους 2 εκ. για ποδιές παραθύρων, περιθωρίων (σοβατεπιών) και σκαλομεριών
- πάχους 3 εκ για επιστρώσεις εσωτερικών δαπέδων και μπαλκονοποδιές
- πάχους 3/2εκ. (βατήρων/μετώπων) για τις επενδύσεις βαθμίδων εσωτερικών κλιμάκων.

Όσον αφορά στις κλίμακες η επένδυσή τους θα γίνει με μάρμαρο πάχους 3 εκ για το πάτημα (βατήρα) και με μάρμαρο πάχους 2 εκ. για τα ρίχτια (μετώπες). Όλες οι πρόσθιες ακμές των πατημάτων θα μπιζωταριστούν κατ' ορθή ή λοξή γωνία. Στην πρόσθια ακμή του πατήματος θα τοποθετηθούν αντιολισθητικά ελαστικά παρεμβύσματα σε υπάρχουσες διαμορφωμένες εγκοπές (2 ανά πάτημα). Οι βαθμίδες που εφάπτονται σε τοίχο θα έχουν ως τελείωμα μαρμάρινα σκαλομέρια πάχους 2 εκ.

Η επίστρωση των ποδιών παραθύρων και των μπαλκονοποδιών θα γίνεται με μονοκόμματο μάρμαρο πάχους 2εκ και 3εκ. αντίστοιχα. Οι ποδιές παραθύρων στην εξωτερική πλευρά τους θα έχουν σκοτία (ποταμό) κάτω από το εξέχων άκρο τους και σε όλο το μήκος τους.

Η επένδυση των περιθωρίων (σοβατεπί) θα αποτελείται από το ίδιο μάρμαρο με αυτό της επίστρωσης του δαπέδου, πλάτους έως 10εκ και πάχους 2 εκ., λειοτριμένο και στιλβωμένο.

Όλα τα μάρμαρα θα προέρχονται από καθαρούς ασβεστόλιθους και θα είναι αρίστης ποιότητας, συμπαγή με ομοιογενή υφή, δεκτικά στίλβωσης και χωρίς υαλώδεις στρώσεις, κηλίδες, στίγματα, σκουριές, ρωγμές, διαχωριστικές στρωσιγενές επιφάνειες (κομμούς) και γενικά οποιαδήποτε άλλα ελαττώματα.

Θα έχουν απόλυτα κανονικό σχήμα και ακριβείς διαστάσεις, με τις ακμές ακέραιες και την επιφάνεια επίπεδη, λεία από το εργοστάσιο. Όλες οι επεξεργασίες επιφανείας θα εκτελεστούν από εργοστάσια που θα έχουν κατάλληλα μηχανήματα σύγχρονης τεχνολογίας.

Οι επιστρώσεις δαπέδων με πλάκες μαρμάρου θα γίνουν με τσιμεντοκονιάματα ή γενικά κονιάματα στρώσεως, πάνω σε εξισωτική στρώση από γαρμπιλόδεμα των 250 kg τσιμέντου ανά m<sup>3</sup>, η οποία θα πρέπει να είναι ηλικίας τουλάχιστον 3 εβδομάδων. Οι πλάκες μαρμάρου δεν θα πρέπει να φεύγουν αισθητά από την ευθυγράμμισή τους στους κάθετους και οριζόντιους αρμούς. Κάθε κάτοψη που θα εμφανίζει μη ικανοποιητική ή ανώμαλη επιφάνεια, θα αφαιρείται και θα επιδιορθώνεται με δαπάνες του Αναδόχου.

Τα μαρμάρινα δάπεδα θα λειοτριφθούν και θα στιλβωθούν στην εντέλεια χωρίς επιφανειακή στίλβωση αλλά μόνο με μηχανικό τρόπο. Η λείανση της επιφάνειας των μαρμάρων γίνεται τουλάχιστον 10 μέρες μετά την αποπεράτωση των εργασιών κατασκευής της επίστρωσης. Η λείανση γίνεται με λειαντική μηχανή εκτός από τις γωνίες και της ακμές της επίστρωσης, για τις οποίες χρησιμοποιείται σβουράκι.

Ο Ανάδοχος θα υποβάλλει στην Υπηρεσία προς έλεγχο και έγκριση, πριν την έναρξη εκτέλεσης των σχετικών εργασιών:

- πληροφορίες του προϊόντος από τον κατασκευαστή
- αποτελέσματα δοκιμών ελέγχου
- πιστοποιητικό συμμόρφωσης
- δείγματα.

#### ΒΙΟΜΗΧΑΝΙΚΟ ΔΑΠΕΔΟ ΧΩΡΟΥ ΣΤΑΘΜΕΥΣΗΣ ΑΥΤΟΚΙΝΗΤΩΝ

Στο επίπεδο του υπογείου, χώρος στάθμευσης αυτοκινήτων, μηχανοστάσιο ανελκυστήρα, χώρο πυροσβεστικού συγκροτήματος, θα κατασκευασθεί έγχρωμο βιομηχανικό δάπεδο απόχρωσης επιλογής της Υπηρεσίας μετά της απαιτούμενης υποβάσεως από οπλισμένο σκυρόδεμα ελαχίστου πάχους 5 cm ή ινοπλισμένη κονία (με ίνες πολυπροπυλενίου), και του αντίστοιχου περιθωρίου, με σμύριδα ή χαλαζιακή άμμο.

Περιλαμβάνεται:

- α) Διάστρωση σκυροδέματος κατηγορίας C16/20, οπλισμένου με δομικό πλέγμα κατηγορίας B500C, ελαχίστου πάχους 5 cm στα σημεία απορροής και 7 έως 8 cm στις κορυφές και εφαρμογή στις περιμετρικά των υπαρχόντων φρεατίων εποξειδικού υλικού συγκόλλησης του νέου σκυροδέματος με το παλαιό.
- β) Εξομάλυνση της επιφανείας του σκυροδέματος με πήχη (δομητικό ή κοινό).
- γ) Συμπύκνωση του σκυροδέματος και λείανση της επιφανείας του με χρήση στροφείου (ελικόπτερο), συγχρόνως με την επίταση με μίγμα αποτελούμενο σε ποσοστό 60% περίπου από χαλαζιακή άμμο και 40% από τσιμέντο, πλαστικοποιητές και χρωστικές ουσίες, σύμφωνα με την μελέτη.
- δ) Διαμόρφωση αρμών με κοπή εκ των υστέρων με αρμοκόφτη, πλάτους 3 - 4 mm, και σε βάθος 15 mm περίπου, σε κάναβο 5 έως 6 m και πλήρωση αυτών με ελαστομερές υλικό.
- ε) Συντήρηση της τελικής επιφάνειας επί επτά ημέρες τουλάχιστον, με κάλυψη αυτής με νάυλον.

Το δάπεδο αυτό θα κατασκευασθεί με κλίσεις προς τα σιφώνια και σχάρες συλλογής νερών.

Στις περιοχές που το δάπεδο αυτό συναντά τοιχοποιίες ή υποστυλώματα θα κατασκευάζεται περιθώριο μέχρι ύψους 10 εκατοστών το οποίο θα διαμορφώνεται με ισχυρή τσιμεντοκονία στην οποία προστίθενται ίνες πολυπροπυλενίου και οικοδομικής ρητίνης (ειδική συγκολλητική αντιρηγματώδης ρητίνη).

### ΑΝΤΙΟΛΙΣΘΗΡΟ ΒΙΟΜΗΧΑΝΙΚΟ ΔΑΠΕΔΟ ΜΕ ΕΠΟΞΕΙΔΙΚΟ ΡΗΤΙΝΟΚΟΝΙΑΜΑ

Η ράμπα οχημάτων προς το Υπόγειο θα επιστρωθεί με αντιολισθηρό βιομηχανικό δάπεδο με εποξειδικό ρητινοκονίαμα τριών στρώσεων, συνολικού πάχους 8,0 - 10 mm, με κοκκώδη υφή και εμφάνιση ανάγλυφη, σύμφωνα με την αρχιτεκτονική μελέτη και τις οδηγίες του προμηθευτή.

Περιλαμβάνονται:

- α) Η προετοιμασία του υφιστάμενου δαπέδου από σκυρόδεμα, ήτοι φρεζάρισμα με ειδική φρέζα δαπέδων (δύο φορές σταυρωτά) ή με μηχανή σφαιριδιοβολής με αναρρόφηση της παραγόμενης σκόνης και επιμελής καθαρισμός του δαπέδου.
- β) Το στοκάρισμα τυχόν ρωγμών και οπών με εποξειδικά υλικά και η εφαρμογή στεγανοποιητικής επίστρωσης όταν η υγρασία της υφιστάμενης πλάκας υπερβαίνει 3%.
- γ) Η προμήθεια και μεταφορά επί τόπου των συσκευασμένων υλικών του συστήματος του βιομηχανικού δαπέδου, της εγκρίσεως της Υπηρεσίας, μετά από σχετική πρόταση του Αναδόχου, συνοδευόμενη από αναλυτικά τεχνικά δεδομένα.
- δ) Η εφαρμογή του ασταρώματος, της βασικής στρώσης (πάχους 8 - 10 mm) και της τελική σφράγισης (χαμηλού πορώδους, μη αγωγίμης, ματ επιφανείας), σύμφωνα με τις οδηγίες του προμηθευτή
- ε) Η διαμόρφωση των αρμών, των περιμετρικών απολήξεων και των γραμμών επαφής με λοιπές κατασκευές φρεάτια κλπ της επιφανείας εφαρμογής του βιομηχανικού δαπέδου και η τοποθέτηση λαμών ή γωνιών αλουμινίου, ευθυφράμμων ή καμπύλων, σύμφωνα με την μελέτη.
- στ) Η συντήρηση της τελικής επιφάνειας, σύμφωνα με τις οδηγίες του προμηθευτή.

### ΧΥΤΟ ΕΛΑΣΤΙΚΟ ΠΟΛΥΟΥΡΕΘΑΝΙΚΟ ΔΑΠΕΔΟ

Επιστρώσεις με χυτό ελαστικό πολυουρεθανικό δάπεδο θα κατασκευασθούν στους εξής χώρους:

- Αίθουσα τραπεζαρίας του ισογείου
- Αίθουσες απασχόλησης νηπίων και μόνωση του Α΄ ορόφου
- Αίθουσα ύπνου του Β΄ ορόφου

Το δάπεδο θα έχει πάχος 2,5mm και θα εφαρμοσθεί πάνω σε επιφάνεια βιομηχανικού δαπέδου. Το δάπεδο είναι κατάλληλο για την κυκλοφορία πεζών, ηχοαπορροφητικό και ανθεκτικό στη UV ακτινοβολία διατηρώντας τον χρωματισμό του αναλλοίωτο.

Το υπόστρωμα πάνω στο οποίο θα εφαρμοσθεί το πολυουρεθανικό δάπεδο πρέπει να είναι επίπεδο, λείο και συμπαγές, χωρίς ρωγμές, τρύπες σαθρά ή εύθρυπτα τμήματα, να είναι στεγνό και προστατευμένο από ανερχόμενη υγρασία.

Το δάπεδο πρέπει να ελεγχθεί σχολαστικά και να απαλλαγεί από λάδια, λίπη και άλλους οργανικούς ή ανόργανους ρύπους με μηχανικά ή χημικά μέσα, ή με συνδυασμό αυτών.

Στη συνέχεια και αφού ελεγχθεί ότι το δάπεδο είναι καθαρό και στεγνό (η υγρασία του δεν πρέπει να υπερβαίνει το 4%), εφαρμόζεται εποξειδικό αστάρι τύπου Sikafloor 156 με κατανάλωση 250-350gr/m<sup>2</sup>, ή άλλο αντίστοιχο και ιδίων ιδιοτήτων. Μετά τον πολυμερισμό του ασταριού εφαρμόζεται η πρώτη στρώση με το ελαστικό πολυουρεθανικό δάπεδο τύπου Sikafloor 400 N Elastic και κατανάλωση ρητίνης 1,2-1,4 kg/m<sup>2</sup> ή άλλο αντίστοιχο και ιδίων ιδιοτήτων. Την επόμενη μέρα, κατασκευάζεται η τελική στρώση με το ελαστικό πολυουρεθανικό δάπεδο τύπου Sikafloor 400 N Elastic και κατανάλωση ρητίνης 1,2-1,4 kg/m<sup>2</sup> ή άλλο αντίστοιχο και ιδίων ιδιοτήτων. Στο νωπό δάπεδο γίνεται διασπορά των χρωματιστών chips, σε απόχρωση-σεις και πυκνότητα επιλογής της Υπηρεσίας. Την επόμενη μέρα, μετά τον πολυμερισμό του δαπέδου, κατασκευάζεται η έγχρωμη ματ σφράγιση δαπέδου με το πολυουρεθανικό Sikafloor 410, με ειδικό ρολό και κατανάλωση 130-150 gr/m<sup>2</sup>.

Οι χρόνοι βατότητας, ελαφριάς χρήσης και πλήρους πολυμερισμού θα δοθούν από την προμηθεύτρια εταιρία.

Περιλαμβάνονται τα κάθε είδους υλικά, μικροϋλικά και εργασία που θα απαιτηθούν για την κατασκευή του δαπέδου και παράδοση του δαπέδου για χρήση μετά την παρέλευση επτά (7) ημερών για τον πλήρη πολυμερισμό.

### Σοβατεπί

Στη συμβολή των τοίχων με το δάπεδο θα κατασκευασθεί κοίλο σοβατεπί με προ-διαμορφωμένη σπάτουλα για την επίτευξη ακτίνας καμπυλότητας. Τα σοβατεπί θα ασταρωθούν και θα βαφτούν με τα ίδια ρητινικά υλικά όπως τα δάπεδα.

## **ΕΠΕΝΔΥΣΕΙΣ**

### Αντικείμενο

Όλες οι εργασίες επενδύσεων θα εκτελεσθούν με την μεγαλύτερη ακρίβεια και με όλους τους κανόνες της τέχνης και σύμφωνα με την μελέτη, τις οδηγίες της Επίβλεψης και του κατασκευαστή και τις ΕΤΕΠ 03-07-02-00 «Επενδύσεις με κεραμικά πλακίδια, εσωτερικές και εξωτερικές» και 03-07-10-01 «Ψευδοροφές με γυψοσανίδες»

Το παρόν κεφάλαιο περιλαμβάνει τις επενδύσεις :

- εσωτερικών τοιχωμάτων χώρων υγιεινής και κουζίνας με κεραμικά πλακίδια
- ψευδοροφών με πλάκες ορυκτών ινών.

### **ΕΠΕΝΔΥΣΕΙΣ ΕΣΩΤΕΡΙΚΩΝ ΤΟΙΧΩΝ ΜΕ ΚΕΡΑΜΙΚΑ ΠΛΑΚΙΔΙΑ ΤΟΙΧΟΥ**

Όλοι οι εσωτερικοί τοίχοι των χώρων υγιεινής και της κουζίνας θα επενδυθούν με κεραμικά πλακίδια (gres porcellanato), αντοχής σε απότριψη "GROUP 4" εφυσωμένα ή μη, χρώματος, σχεδίου, υφής, διαστάσεων και σχεδίου εφαρμογής επιλογής της Υπηρεσίας. Στον χώρο της κουζίνας του ισογείου θα τοποθετηθούν κεραμικά πλακίδια εφυσωμένα ή μη (ματ) ή οξύμαχα (γκρε), διαστάσεων 20x10 cm, σχεδίου, χρώματος και σχεδίου εφαρμογής επιλογής της Υπηρεσίας.

Όλα τα πλακίδια τοίχου θα είναι Α' ποιότητας και Α' διαλογής, υδατοαπορροφητικότητας έως 0,5% και θα έχουν τα ακόλουθα χαρακτηριστικά:

- καλές ιδιότητες πρόσφυσης
- καθαρές, ευθύγραμμες, παράλληλες, άθικτες ακμές
- θα είναι απαλλαγμένα από διαλυτικά άλατα και άλλες επιβλαβείς ουσίες
- θα είναι απαλλαγμένα από ρωγμές και φυσαλίδες
- δεν θα παρουσιάζουν μεταξύ τους χρωματικές διαφορές
- δεν θα παρουσιάζουν ανομοιόμορφη επιφάνεια, προεξοχές κτλ.
- θα έχουν αντοχή στον παγετό και στο φως
- θα έχουν μεγάλη αντοχή στα σκασίματα και στην προσβολή από χημικές ουσίες.

Τα πλακίδια τοίχου θα έχουν παραχθεί σύμφωνα με το πρότυπο EN 14411 : «Κεραμικά πλακίδια – Ορισμοί, ταξινόμηση, χαρακτηριστικά, αξιολόγηση της συμμόρφωσης και σήμανση (Ceramic tiles - Definitions, classification, characteristics, evaluation of conformity and marking)», θα πληρούν τις απαιτήσεις του προτύπου EN ISO 10545 για τα κεραμικά πλακίδια. Θα παραδίδονται στο εργοτάξιο συσκευασμένα. Στη συσκευασία των πλακιδίων επένδυσης τοίχων πρώτης ποιότητας, πρέπει να αναγράφονται τα ακόλουθα στοιχεία κατά τρόπο ανεξίτηλο και ευανάγνωστο:

- Η επωνυμία ή το εμπορικό σήμα του κατασκευαστή και η χώρα παραγωγής του πλακιδίου
- Το είδος του υλικού και το πρότυπο κατασκευής του δηλαδή το EN 14411



- Η ένδειξη ότι τα περιεχόμενα πλακίδια είναι πρώτης ποιότητας και πρώτης διαλογής
- Οι διαστάσεις των περιεχομένων πλακιδίων
- Η σήμανση CE του πλακιδίου.

Δείγματα των προβλεπόμενων πλακιδίων υποβάλλονται προς έγκριση στην Υπηρεσία. Η Υπηρεσία θα επιλέξει τα πλακίδια. Τα επιλεγμένα πλακίδια αποτελούν δέσμευση για τον Ανάδοχο και τα αντίστοιχα δείγματα παραμένουν στην Υπηρεσία.

Πριν από κάθε εργασία επένδυσης, οι επιφάνειες των τοίχων θα καθαρίζονται, θα αφαιρείται οποιοδήποτε υλικό εμποδίζει την κατασκευή της επένδυσης και θα πλένονται. Η τοποθέτησή τους θα γίνεται από κάτω προς τα πάνω με τη βοήθεια αποστατών (σταυρουδάκια) και οι αρμοί της επένδυσης θα ακολουθούν τους αρμούς των επιστρώσεων των δαπέδων, θα είναι ομοιόμορφοι και καλάίσθητοι.

Όλα τα πλακίδια θα κόβονται, θα τρυπώνται και θα διαμορφώνονται με τα κατάλληλα εργαλεία και με ιδιαίτερη επιμέλεια, ακρίβεια και προσοχή, ώστε οι τομές να είναι ομαλές χωρίς γρέζια, κάθετες στις άλλες επιφάνειές τους και να εφαρμόζουν μεταξύ τους και με τα άλλα στοιχεία των επενδυσόμενων τοίχων, π.χ. κουτιά ηλεκτρικών εγκαταστάσεων, υδραυλικούς διακόπτες, αναμονές σωληνώσεων, κλπ.

Τα πλακίδια θα επικολληθούν στους τοίχους με χρήση κατάλληλης κόλλας πλακιδίων κατά ΕΛΟΤ EN 12004 συμβατή με την υπάρχουσα υποδομή, όπως συνιστά το εργοστάσιο παρασκευής πλακιδίων. Το αρμολόγημα θα γίνει με ειδικό υλικό συμβατό με τα κεραμικά πλακίδια σε χρώμα που να ταιριάζει με το χρώμα των πλακιδίων της επιλογής της Επίβλεψης. Το πλάτος των αρμών καθώς και το αρμολόγημα θα είναι επίσης αυτά που ορίζονται από το εργοστάσιο παραγωγής των πλακιδίων και σύμφωνα με τις απαιτήσεις της μελέτης. Τα σημεία επαφής των πλακιδίων με είδη υγιεινής, νιπτήρες, κ.λ.π. θα σφραγίζονται με ελαστική βακτηριομυκητοστατική μαστίχη.

Όσα πλακίδια ακούγονται κούφια, θα αφαιρούνται και θα τοποθετούνται πάλι με δαπάνη του Αναδόχου, έτσι ώστε να μην υπάρχουν κενά.

Οι επενδεδυμένες επιφάνειες μετά το τέλος των εργασιών θα καθαρίζονται με την χρήση κατάλληλων καθαριστικών υλικών (που δεν περιέχουν υδροχλωρικό οξύ και λοιπά χημικά επικίνδυνα για τον καθαρισμό πλακιδίων).

Στις εργασίες των επενδύσεων με κεραμικά πλακίδια οποιουδήποτε είδους συμπεριλαμβάνονται (πλέον των όσων περιγράφονται στο αντίστοιχο άρθρο του τιμολογίου) και τα παρακάτω:

- Ο καθαρισμός των επιφανειών που θα επενδυθούν καθώς και η ισοπέδωση μικρών ανωμαλιών πριν από την επένδυση
- Η αφαίρεση οποιουδήποτε υλικού που εμποδίζει την κατασκευή της επένδυσης
- Η εκπόνηση ειδικών σχεδίων τοποθέτησης που ενδεχομένως χρειασθούν σύμφωνα με τις επιτόπου διαστάσεις καθώς και η προμήθεια δειγμάτων
- Η κατασκευή καθαρής, άψογης και στεγανής συνένωσης με όλα τα υπόλοιπα τμήματα με τα οποία έρχεται σε επαφή η επένδυση (π.χ. σωληνώσεις, είδη υγιεινής, πάγκοι νιπτήρων, πλαίσια κουφωμάτων, διακόπτες, ρευματοδότες, κ.λπ.)
- Τα σφραγίσματα των οποιωνδήποτε αρμών επαφής (ειδών υγιεινής, νιπτήρων, κ.λπ.) με ελαστική βακτηριομυκητοστατική μαστίχη αρμών
- Η προστασία όλων των μεταλλικών εξαρτημάτων που έρχονται σε επαφή με την επένδυση
- Ο τέλειος καθαρισμός με κατάλληλα καθαριστικά.

**ΨΕΥΔΟΡΟΦΕΣ**

Περιλαμβάνονται όλες οι ψευδοροφές που πρόκειται να εγκατασταθούν στο έργο. Οι κατασκευές αυτές (ψευδοροφές) νοούνται τελειωμένες με όλα τα εξαρτήματά τους, και θα αποτελούν ενιαία συστήματα και εφ' όσον είναι ομοειδείς θα προέρχονται από τον ίδιο κατασκευαστή στο σύνολό τους. Το είδος και η θέση τους προβλέπονται από τα σχέδια της μελέτης. Ειδικότερα, θα κατασκευαστεί:

- Ψευδοροφή διακοσμητική, επισκέψιμη, φωτιστική από πλάκες ορυκτών ινών, πάχους 15-20mm, διαστάσεων 600x600 mm ή 625x625 mm

Η κατασκευή των ψευδοροφών θα συμμορφώνεται με το πρότυπο DIN 18168 και θα συνάδει με τις απαιτήσεις του «Νέου Ελληνικού Αντισεισμικού Κανονισμού» (ΝΕΑΚ – ΦΕΚ 613B/12.10.92).

Οι ψευδοροφές θα πρέπει να μπορούν να ενσωματώνουν χωνευτά φωτιστικά σώματα, μεγάφωνα, στόμια κλιματισμού, ανιχνευτές φωτιάς, στόμια καταιονισμού κ.ά. (βάσει της Η/Μ μελέτης). Για την ασφαλή στήριξη τους θα γίνουν οι απαραίτητες ενισχύσεις στη ψευδοροφή και θα τοποθετηθούν επιπρόσθετα στηρίγματα.

Οι εργασίες τοποθέτησης της ψευδοροφής θα εκτελεστούν από έμπειρα και εξειδικευμένα συνεργεία, υπό την καθοδήγηση τεχνικού με εμπειρία σε παρόμοια έργα.

Τονίζεται ότι είναι ευθύνη του Αναδόχου να ελέγξει τις επιτόπου διαστάσεις και τους χώρους που θα τοποθετηθούν οι ψευδοροφές και να βεβαιωθεί ότι τα σχέδια που θα ετοιμάσει βασίζονται στις επιτόπου μετρήσεις και παρατηρήσεις του.

Ο Ανάδοχος θα υποβάλλει έγκαιρα όλα τα επιμέρους υλικά στην Υπηρεσία προς έγκριση. Κάθε υποβολή υλικού θα περιλαμβάνει:

- Τα χαρακτηριστικά προϊόντος από τον κατασκευαστή – Εγχειρίδιο εγκατάστασης – Πιστοποιητικό Συμμόρφωσης – Οδηγίες καθαρισμού και συντήρησης.
- Εργοστασιακά σχέδια που δείχνουν την κατασκευή και εγκατάσταση όλων των στοιχείων, περιλαμβανομένων των σχεδίων ανόψεων ψευδοροφών, τομών, λεπτομερειών και συσχετισμών με άλλες εργασίες.
- Σεισμικούς υπολογισμούς
- Πρόσφατα πιστοποιητικά ISO του κατασκευαστή ή ισοδύναμο πιστοποιητικό του συστήματος ποιοτικού ελέγχου.

Θα υποβληθούν επίσης εγκαίρως δείγματα από τα υλικά για έγκριση από την Επίβλεψη αλλά και θα κατασκευασθεί δείγμα 300mm που θα δείχνει το τελείωμα των κύριων κατά μήκος και εγκάρσιων δοκών.

Η εγκατάσταση του συστήματος αναρτημένης ψευδοροφής θα γίνει όπως δείχνεται στα κατασκευαστικά σχέδια και σε συμφωνία με τις προδιαγραφές του κατασκευαστή.

Η πραγματοποίηση όλων των απαιτούμενων δοκιμών, ελέγχων κλπ για την πλήρη και έντεχνη εκτέλεση της εργασίας τοποθέτησης της ψευδοροφής σύμφωνα με τις ισχύουσες προδιαγραφές, καθώς και των τυχόν διορθωτικών μέτρων (εργασία και υλικά) εάν διαπιστωθούν μη συμμορφώσεις κατά τις δοκιμές και τους ελέγχους, ανήκει στις υποχρεώσεις του αναδόχου του έργου και δεν αποζημιώνεται ιδιαίτερα.

Καθ' όλη την διάρκεια των εργασιών και τακτικά ανά εβδομάδα οι χώροι θα καθαρίζονται για να εξασφαλίζονται οι συνθήκες ασφαλούς, ομαλής και σωστής εκτέλεσης των εργασιών.

Με το πέρας των εργασιών κατασκευής, τον έλεγχο και την αποδοχή τους από τον εργοδότη, ανά αυτοτελές τμήμα του έργου, θα αποσύρεται ο εξοπλισμός του συνεργείου κατασκευής, θα απομακρύνονται τα υλικά που περίσσεψαν, θα καθαρίζονται τα πατώματα από κονιάματα, θα αποκομίζονται τα άχρηστα προς απόρριψη και θα παραδίδονται οι χώροι σε κατάσταση ικανή για την εκκίνηση των περαιτέρω εργασιών.

Όλα τα υλικά προσκομίζονται στο έργο συσκευασμένα και προστατευμένα με περιτύλιγμα αυτοκόλλητο ή μη, σε ποσότητα που να επιτρέπει τη φόρτωση και εκφόρτωσή τους και σημασμένα όπως προβλέπουν τα σχετικά Πρότυπα. Κάθε πακέτο/ κιβώτιο με υλικά και εξαρτήματα θα πρέπει να φέρει ετικέτα του κατασκευαστή που να

αναγράφει καθαρά το όνομα, τον κωδικό αριθμό του υλικού, την ημερομηνία παραγωγής και γενικά τις απαραίτητες πληροφορίες για πλήρη αναγνώριση του υλικού που περιέχει. Θα συνοδεύονται από επίσημα πιστοποιητικά συμμόρφωσης και θα ελέγχονται κατά την είσοδό τους, ώστε να επιβεβαιώνεται με κάθε πρόσφορο τρόπο ότι είναι αυτά που έχουν προκαθοριστεί, είναι καινούργια και βρίσκονται σε άριστη κατάσταση.

Τα υλικά θα μεταφέρονται και θα διακινούνται στο εργοτάξιο με προσοχή ώστε να μην τραυματίζονται οι επιφάνειες και οι ακμές τους. Κατά τη μεταφορά, την τοποθέτηση και ενσωμάτωση των υλικών στην κατασκευή, το προσωπικό θα φορά πάντοτε καθαρά άσπρα πάνινα γάντια.

Θα αποθηκεύονται σε στεγνούς αεριζόμενους χώρους πάνω σε στηρίγματα, έτσι ώστε να μη δέχονται φορτία σε οριζόντια ή κατακόρυφη θέση, να αερίζονται και να είναι προστατευμένα από μηχανικές κακώσεις, την υγρασία, την προσβολή τους από την ηλιακή θερμότητα, κονιάματα, λάσπες, στάχτες, σκουριές και λοιπές βλάβες που μπορούν να προκληθούν από τις δραστηριότητες στο εργοτάξιο.

Τυχόν έτοιμες κατασκευές θα προσκομίζονται λίγο πριν την ενσωμάτωσή τους στο έργο, προστατευμένες από κάθε φύσης κακώσεις και θα αποθηκεύονται σε στεγνούς αεριζόμενους χώρους.

Η εργασία τοποθέτησης ψευδοροφών θα πραγματοποιηθεί όταν έχουν στεγνώσει όλες οι επιφάνειες στο χώρο, έχουν τοποθετηθεί όλα τα κουφώματα ώστε να έχει εξασφαλιστεί ένα απόλυτα στεγνό περιβάλλον χωρίς υδρατμούς, έχουν περαιωθεί οι ηλεκτρομηχανολογικές εγκαταστάσεις που διέρχονται μέσα από το χώρο μεταξύ οροφής και ψευδοροφής (συμπεριλαμβανομένων και των δοκιμών στεγανότητας) και η περιοχή είναι ελεύθερη από άλλα συνεργεία που μπορεί να δυσχεράνουν την εργασία. Η σχετική υγρασία του χώρου δεν θα ξεπερνά το 70%. Γενικά οι ψευδοροφές πρέπει να τοποθετούνται υπό συνθήκες πλησιέστερες όσο είναι δυνατόν σε αυτές που αναμένονται στην κανονική χρήση του κτιρίου.

Τμήματα που παρουσιάζουν ρωγμές, φουσκώματα, λακουβίτσες, ξεθωριάσματα και άλλα ελαπτώματα, θα απομακρύνονται και θα αντικαθίστανται από άλλα που ικανοποιούν τις συγκεκριμένες απαιτήσεις χωρίς απαίτηση επιπλέον αποζημίωσης.

Οι ψευδοροφές αυτού του είδους θα αποτελούνται από :

- πλάκες συμπιεσμένων ορυκτών ινών χωρίς αμίαντο και άσβεστο, με άριστη ανθεκτικότητα στη φωτιά, διαστάσεων, πάχους, απόχρωσης και είδους τελικής επιφάνειας, της απολύτου επιλογής της Επίβλεψης και
- κατάλληλο σύστημα στήριξης / ανάρτησης.

Οι πλάκες θα παρέχουν θερμική μόνωση και ηχητική απορρόφηση. Ο Ανάδοχος θα κατασκευάσει τη ψευδοροφή, ώστε οι πλάκες σε κάθε χώρο να είναι όσο το δυνατόν ολόκληρες. Οι πλάκες ορυκτών ινών θα παρουσιάζουν τα εξής τεχνικά χαρακτηριστικά :

- κατηγορία υλικού : ευφλεξιμότητα : A2, έκλυση καπνού : S1, εκτίναξη σωματιδίων : d0, σύμφωνα με τις απαιτήσεις του προτύπου ΕΛΟΤ EN 13501-1
- πυραντοχή οροφής : τουλάχιστον F60
- μέσος συντελεστής ηχοαπορρόφησης :  $\geq 0,63$  (ΕΛΟΤ EN ISO 10140-4, ΕΛΟΤ ISO 354)
- ηχητική απόσβεση ( $D_{n,c,w}$ ) : 34 db σύμφωνα με το EN 20140-9 (15mm πάχος)
- αντοχή στην υγρασία : έως 95% RH
- ανάκλαση φωτός : έως 90%
- θερμική αγωγιμότητα : 0,052 - 0,057 W/mK

## ΣΤΕΓΑΝΟΠΟΙΗΣΕΙΣ

### Αντικείμενο

Όλες οι εργασίες στεγανοποιήσεων θα εκτελεστούν με την μεγαλύτερη ακρίβεια και με όλους τους κανόνες της τέχνης και σύμφωνα με την μελέτη, τις οδηγίες της Επίβλεψης και του κατασκευαστή και τις ΠΕΤΕΠ 03-06-01-01 «Στεγανώσεις Δωμάτων – Στεγών με ασφαλτικές μεμβράνες», ΕΤΕΠ 03-06-01-02 «Στεγανοποίηση δωματίων και στεγών με μεμβράνες PVC» και ΕΤΕΠ 03-06-01-02 «Στεγανοποίηση δωματίων και στεγών με μεμβράνες PVC».

Το παρόν κεφάλαιο περιλαμβάνει :

- επάλειψη επιφανειών σκυροδέματος με ασφαλτικό ελαστομερές γαλάκτωμα
- επιστρωση με μεμβράνη πολυαιθυλενίου (νάυλον) πάχους 0,60 mm
- στεγανωτικές επιστρώσεις με τσιμεντοειδή υλικά
- επιστρώσεις με στεγανωτικές μεμβράνες συνθετικού ελαστικού EPDM
- στεγάνωση με πολυουρεθανική μεμβράνη
- προστασία στεγανωτικής μεμβράνης με στραντζαριστή γαλβανισμένη λαμαρίνα

### Εκτέλεση εργασιών

Οι επιφάνειες πάνω στις οποίες θα εφαρμοστούν οι στεγανοποιήσεις, θα πρέπει να είναι καθαρές, ομαλές, απαλλαγμένες από κάθε ανωμαλία που μπορεί να είναι αιτία τραυματισμού των μεμβρανών. Εφόσον διαπιστωθούν ελαττώματα, αυτά πρέπει να αποκαθίστανται από τα υπαίτια συνεργεία χωρίς επιβάρυνση του εργοδότη. Όλες οι εργασίες θα εκτελεστούν σύμφωνα με τις προδιαγραφές των υλικών και τις οδηγίες του προμηθευτικού οίκου των υλικών.

Όλα τα υλικά θα καθορίζονται εκ των προτέρων και θα πρέπει να συνοδεύονται από τα επίσημα πιστοποιητικά συμμόρφωσης από πλευράς ποιότητας και χαρακτηριστικών, με τα στοιχεία των παραγωγών και των προμηθευτών τους και με δείγματα τα οποία θα προσκομίζονται έγκαιρα έτσι ώστε να υπάρχει χρόνος διενέργειας δοκιμασιών ελέγχου πριν από την έναρξη των εργασιών. Παράλειψη των πιο πάνω αποτελεί λόγο μη αποδοχής τους στο έργο.

Καθ' όλη την διάρκεια των εργασιών τα υλικά θα προέρχονται από την ίδια πηγή (παραγωγός, προμηθευτής), εκτός αν συναινέσει ο εργοδότης σε αλλαγή ή πολλαπλότητα.

Τα προσκομιζόμενα υλικά θα είναι συσκευασμένα, προστατευμένα και με σήμανση όπως προβλέπουν τα σχετικά πρότυπα. Θα συνοδεύονται από επίσημα πιστοποιητικά συμμόρφωσης και θα ελέγχονται κατά την είσοδό τους, ώστε να επιβεβαιώνεται με κάθε πρόσφορο τρόπο ότι είναι τα προβλεπόμενα, ότι είναι καινούργια και ότι βρίσκονται σε άριστη κατάσταση, οπότε θα γίνονται αποδεκτά και θα επιτρέπεται η ενσωμάτωσή τους στο έργο.

Ελάχιστη πιστοποίηση συμμόρφωσης για τα βιομηχανικώς παραγόμενα προϊόντα που προορίζονται για το κτίριο αποτελεί η σήμανση CE σύμφωνα με τα σχετικά εναρμονισμένα πρότυπα ή με Ευρωπαϊκή Τεχνική Έγκριση (ETA) με βάση την οδηγία ETAG ή χωρίς ETAG όπου αυτή δεν υπάρχει. Το σήμα CE όπως και η γενικότερη σήμανση των υλικών με την περιγραφή και τα τεχνικά χαρακτηριστικά τους θα αποτυπώνεται στην ετικέτα της συσκευασίας τους. Η σήμανση CE πρέπει να είναι η κατάλληλη για την χρήση που προορίζεται το υλικό.

Τα υλικά που έχουν φθαρεί ή / και έχουν υποστεί ζημιές ή έχει παρέλθει η ημερομηνία λήξης τους, θα απομακρύνονται το συντομότερο από το εργοτάξιο και θα αντικαθίστανται με δαπάνες του Αναδόχου.

Όλα τα προϊόντα σφράγισης (μαστίχες, κορδόνι αρμών, κ.λ.π.) που θα χρησιμοποιηθούν θα είναι χημικά συμβατά με το υλικό θερμομόνωσης.

Ο εργοδότης έχει το δικαίωμα να ζητήσει δοκιμοληψία ή διενέργεια δοκιμασιών από πιστοποιημένο εργαστήριο αν υπάρχουν αμφιβολίες ως προς την συμμόρφωση προς τα πρότυπα.

Προτιμώνται συνεργεία πιστοποιημένα από το ΕΣΥΔ για την εκτέλεση των εργασιών. Απουσία πιστοποιημένου συνεργείου ο ανάδοχος πρέπει να υποδείξει τις εργασίες στεγανοποίησης που έχει πραγματοποιήσει με επιτυχία κατά την τελευταία πενταετία, ώστε ο εργοδότης να δύναται να κρίνει την εμπειρία του σε παρόμοια έργα.

## **ΧΡΩΜΑΤΙΣΜΟΙ**

### Αντικείμενο

Όλες οι εργασίες χρωματισμών θα εκτελεσθούν με την μεγαλύτερη ακρίβεια και με όλους τους κανόνες της τέχνης και σύμφωνα με την μελέτη, τις οδηγίες της Επίβλεψης και του κατασκευαστή και τις ΕΤΕΠ 03-10-01-00 «Χρωματισμοί επιφανειών σκυροδέματος», 03-10-02-00 «Χρωματισμοί επιφανειών επιχρισμάτων», 03-10-03-00 «Αντισκωριακή προστασία και χρωματισμός σιδηρών επιφανειών» και 03-10-05-00 «Χρωματισμοί ξύλινων επιφανειών».

Διακρίνονται σε:

- Χρωματισμούς σιδηρών επιφανειών και σωληνώσεων
- Χρωματισμούς επί εσωτερικών επιφανειών επιχρισμάτων και σκυροδέματος με χρώματα υδατικής διασποράς, ακρυλικής, στυρενιοακρυλικής – ακρυλικής ή πολυβινυλικής βάσεως
- Χρωματισμούς επί εξωτερικών επιφανειών επιχρισμάτων και σκυροδέματος με χρώματα υδατικής διασποράς, ακρυλικής, στυρενιοακρυλικής βάσεως
- Βερνικοχρωματισμοί ξύλινων επιφανειών

### Γενικές απαιτήσεις

Πριν την οριστική επιλογή των αποχρώσεων των χρωματισμών ο Ανάδοχος είναι υπεύθυνος για την εφαρμογή της χρωματικής μελέτης και για την κατασκευή δειγμάτων χρωμάτων σε μικρές επιφάνειες σύμφωνα με το χρωματολόγιο RAL προς έγκριση στην Υπηρεσία και την υποβολή πιστοποιητικών από κάθε υλικό. Η Υπηρεσία αφού επιλέξει τις αποχρώσεις και εγκρίνει τα υλικά, δίνει έγγραφη εντολή στον Ανάδοχο να προβεί στην περαιτέρω εργασία των χρωματισμών. Ο Ανάδοχος χρησιμοποιεί τα υλικά σύμφωνα με τις οδηγίες χρήσης του εργοστασίου παραγωγής, τις προδιαγραφές και τις οδηγίες της Υπηρεσίας.

Λόγω της μεγάλης σημασίας που έχουν τα χρησιμοποιούμενα εργαλεία για την επιτυχία των χρωματισμών, ο Ανάδοχος είναι υποχρεωμένος να εφοδιάζει το προσωπικό του με καινούργια και άριστης ποιότητας εργαλεία διαφόρων μεγεθών και μορφών, σύμφωνα με τις εντολές της Υπηρεσίας.

Τα χρώματα πρέπει να αποδίδουν επιφάνειες με αντοχή στις συνθήκες του περιβάλλοντος, το πλύσιμο και τρίψιμο με συνηθισμένα απορρυπαντικά. Η απόχρωση των επιφανειών πρέπει να παραμένει σταθερή.

Οι επιφάνειες θα επιθεωρούνται πριν από την έναρξη των χρωματισμών ώστε τυχόν ελαττώματα να καταλογίζονται στο υπαίτιο συνεργείο και η αποκατάστασή τους να εκτελείται από αυτό.

Οι τελικοί χρωματισμοί θα είναι ομοιογενείς και συγκρινόμενοι με το δείγμα, θα έχουν την ίδια απόχρωση και ενιαίο τελείωμα χωρίς κανένα ελάττωμα, αλλιώς δεν θα γίνονται δεκτοί, οπότε θα επισκευάζονται, χωρίς επιβάρυνση του εργοδότη.

Οι τελικές αποδεκτές επιφάνειες (χωρίς ελαττώματα) θα καθαρίζονται από εξοχές και ξεχειλίσματα, σκόνες, πισιλίσματα από κονιάματα, λεκέδες, λάδια και άλλους ρύπους που έχουν επικαθίσει σ' αυτές κατά την πρόοδο του έργου.

Απαγορεύεται η εκτέλεση χρωματισμών κάτω από ακατάλληλες συνθήκες, όπως:

- Παρουσία αερόφερτης σκόνης και λοιπών σωματιδίων

- Θερμοκρασία περιβάλλοντος κατώτερη των 5° C, ανώτερη 38° C
- Σχετική υγρασία μεγαλύτερη από 80%
- Πολύ κρύες ή πολύ θερμές επιφάνειες
- Επιφάνειες που είναι άμεσα εκτεθειμένες σε ηλιακή ακτινοβολία
- Επιφάνειες που δεν είναι τελείως στεγνές ή που είναι πιθανό να υγραθούν (βροχή, υγρασία, συμπυκνώματα) μόλις επιστρωθούν
- Επιφάνειες που είναι εκτεθειμένες σε ισχυρά ρεύματα αέρα που μπορούν να προκαλέσουν απότομο στέγνωμα της επίστρωσης
- Με ανεπαρκή φωτισμό και αερισμό χώρων.

Στις χρωματιζόμενες περιοχές θα τοποθετούνται πινακίδες με την ένδειξη «προσοχή χρώματα» και αν είναι ανάγκη θα αποκλείονται εντελώς με κατάλληλα εμπόδια επί μία εβδομάδα τουλάχιστον μετά την επίστρωση του τελικού στρώματος.

Απαγορεύεται η απόρριψη αχρησιμοποίητων ή άχρηστων χρωμάτων, διαλυτών, κλπ στους υδραυλικούς υποδοχείς, τα σιφώνια δαπέδων και λοιπές εγκαταστάσεις του έργου. Τελειωμένες επιφάνειες θα προστατεύονται από σταγονίδια (πιτσιλίσματα), χτυπήματα, κλπ μέχρι την τελική παραλαβή του έργου.

Απαγορεύεται η χρήση χρωμάτων που κατά τη διάρκεια εφαρμογής τους είναι τοξικά ή απαιτούν την χρήση τοξικών διαλυτών ή παράγουν επικίνδυνα πτηνικά αέρια στο εσωτερικό του κτιρίου. Εξαιρέσεις μπορούν να γίνουν ύστερα από πλήρως τεκμηριωμένη πρόταση του αναδόχου και ειδική έγκριση του εργοδότη, για ειδικούς χρωματισμούς μικρής έκτασης, εφ' όσον δεν υπάρχει άλλος τρόπος χρωματισμού και ληφθούν τα απαραίτητα μέτρα προστασίας για την ασφάλεια του προσωπικού και του έργου σύμφωνα με τις κείμενες διατάξεις.

### Υλικά

Όλα τα υλικά βάσης, οι ενδιάμεσες και τελικές επιστρώσεις θα προέρχονται από τον ίδιο παραγωγό, εκτός αν συναινεί ο εργοδότης σε αλλαγή ή πολλαπλότητα. Τα υλικά θα πρέπει να είναι εγκεκριμένα από την Υπηρεσία και συμβατά με τις επιφάνειες, στις οποίες πρόκειται να εφαρμοσθούν και θα προσκομίζονται έγκαιρα τόσο ώστε να υπάρχει χρόνος διενέργειας δοκιμασιών ελέγχου από την Επίβλεψη πριν από την έναρξη των εργασιών.

Τα υλικά επίστρωσης θα είναι συσκευασμένα σε σφραγισμένα δοχεία με ετικέτες στις οποίες θα αναγράφονται τα ακόλουθα στοιχεία :

- το όνομα του κατασκευαστή,
- η εμπορική ονομασία του προϊόντος,
- το είδος και την ποσότητα του υλικού,
- η ημερομηνία παραγωγής και η ημερομηνία λήξης του προϊόντος,
- τα πρότυπα στα οποία ανταποκρίνεται,
- στοιχεία χημικής επικινδυνότητας (σύμφωνα με τις ισχύουσες διατάξεις),
- λοιπά στοιχεία που προβλέπει ο κατασκευαστής του υλικού και η κείμενη νομοθεσία.

Τα προϊόντα θα συνοδεύονται από τα πιστοποιητικά αναγνωρισμένου εργαστηρίου, από τα οποία θα προκύπτει η συμμόρφωσή τους με τα κατά περίπτωση ισχύοντα πρότυπα (EN, ISO) καθώς και τα βασικά χαρακτηριστικά τους.

Υλικά χρωματισμών που έχουν αλλοιωθεί ή έχει περάσει ο χρόνος αποθήκευσής τους θα απομακρύνονται αμέσως από το έργο.

Οι μεταφορές των υλικών στο εργοτάξιο θα γίνονται με την ανάλογη προσοχή, ώστε οι συσκευασίες και οι ετικέτες τους να διατηρούνται σε άριστη κατάσταση, τα δοχεία να μπορούν να ξανασφραγίζονται και οι ετικέτες τους να είναι αναγνώσιμες.

### ΕΛΑΙΟΧΡΩΜΑΤΙΣΜΟΙ ΣΙΔΗΡΩΝ ΕΠΙΦΑΝΕΙΩΝ ΚΑΙ ΣΩΛΗΝΩΣΕΩΝ

Οι μεταλλικές κατασκευές, ήτοι η μεταλλική κατασκευή στήριξης των σκιάστρων, οι μεταλλικές κάσες των ξύλινων θυρών, κ.λ.π. θα ελαιοχρωματισθούν με χρώματα επιλογής της Υπηρεσίας. Για τους ελαιοχρωματισμούς ακολουθείται η παρακάτω σειρά εργασιών:

- καθαρισμός της επιφάνειας από ετερογενείς και εγγενείς ρύπους (λάδια, ρινίσματα, υπολείμματα κονιαμάτων, σκουριά, κ.λ.π.) και τρίψιμο της επιφάνειας με ψήκτρα και σμυριδόπανο και με την απαιτούμενη προσοχή ώστε να προκύψει καθαρή μεταλλική επιφάνεια λεία ή εκτραχυμένη σύμφωνα με τις υποδείξεις του παραγωγού των υλικών επίστρωσης
- μία στρώση αντιδιαβρωτικού υποστρώματος ενός συστατικού
- φιλοστοκάρισμα για εξομάλυνση μικρής έκτασης ατελειών με υλικά που συνιστά ο παραγωγός του συστήματος των επιστρώσεων
- χρωματισμός με ελαιόχρωμα σε δύο στρώσεις, τρίψιμο κάθε στρώσης, πλην της τελευταίας, με λεπτόκοκκο υαλόχαρτο

### ΧΡΩΜΑΤΙΣΜΟΙ ΕΠΙ ΕΠΙΦΑΝΕΙΩΝ ΕΠΙΧΡΙΣΜΑΤΩΝ ΚΑΙ ΣΚΥΡΟΔΕΜΑΤΟΣ

Οι χρωματισμοί διακρίνονται σε εσωτερικούς και εξωτερικούς χωρίς σπατουλάρισμα και σε εσωτερικούς και εξωτερικούς με σπατουλάρισμα επί επιφανειών επιχρισμάτων και σκυροδέματος.

#### Εσωτερικοί και εξωτερικοί χρωματισμοί χωρίς σπατουλάρισμα

Για τους παραπάνω χρωματισμούς ακολουθείται η παρακάτω σειρά εργασιών:

- Προετοιμασία επιφανειών επιχρισμάτων και σκυροδέματος για τους χρωματισμούς.  
Πριν την έναρξη των χρωματισμών θα γίνει αποκατάσταση των επιφανειών, αφαίρεση των ανωμαλιών, εξομάλυνση εσοχών – γέμισμα μεγάλων πόρων – αποκατάσταση ακμών με σπάτουλα και χρήση κατάλληλου λεπτόκοκκου υλικού, καθαρισμός της επιφάνειας από λάδια, λίπη, λεκέδες, σκόνη, πιτσιλίσματα από κονιάματα, ξεχειλίσματα τσιμέντου και συνδετικής ύλης και άλλους ρύπους που έχουν επικαθίσει σε αυτές κατά την πρόοδο του έργου. Οι καθαρισμοί θα εκτελούνται με σπάτουλα, χειροκίνητες ή μηχανικές βούρτσες, ηλεκτροκίνητο τροχό, κ.λ.π.
- Λείανση με υαλόχαρτο
- Αστάρωμα της επιφάνειας με ειδικό αστάρι (του ίδιου εργοστασίου παραγωγής). Το αστάρι θα επιστρώνεται με βούρτσα ή πινέλο, άφθονο και με πολλαπλές σταυρωτές κινήσεις έτσι ώστε να διαποτιστούν καλά οι επιφάνειες που θα χρωματιστούν. Μετά την επίστρωση, το αστάρι θα αφήνεται να στεγνώσει τελείως.
- Εφαρμογή του τελικού χρώματος σε δύο στρώσεις με ρολό ή πινέλο ή εκτόξευση με πιστόλι σε προετοιμασμένη επιφάνεια συμπαγή, ξηρή, καθαρή, χωρίς σκόνες, λεία στο μέτρο του εφικτού και απαλλαγμένη από οποιοδήποτε ελάττωμα από ελλιπή προεργασία. Η δεύτερη στρώση εφαρμόζεται αφού έχει στεγνώσει πλήρως η πρώτη. Το τελικό χρώμα θα είναι αραιωμένο ή όχι ανάλογα με τις προδιαγραφές του εργοστασίου παραγωγής. Η αναλογία κατανάλωσης του χρώματος ανά m<sup>2</sup> θα δίνεται από το εργοστάσιο παραγωγής.

Στην τιμή του άρθρου περιλαμβάνεται :

- η προετοιμασία επιφανειών επιχρισμάτων και σκυροδέματος
- η λείανση των επιφανειών

- το αστάρωμα
- η εφαρμογή του τελικού χρώματος σε δύο στρώσεις
- η προμήθεια των πάσης φύσεως υλικών, μικροϋλικών, αναλωσίμων
- ο πάσης φύσεως εξοπλισμός, η εξασφάλιση και κατανάλωση της ενέργειας
- η μεταφορά και η προσωρινή αποθήκευσή τους στο έργο
- η ενσωμάτωση ή η χρήση τους στο έργο
- η φθορά και απομείωση των υλικών και η απόσβεση και οι σταλίες του εξοπλισμού
- τα ικριώματα
- οι εργασίες και τα απαιτούμενα μικροϋλικά για την προσωρινή αφαίρεση και επανατοποθέτηση πρόσθετων κατασκευών και εξοπλισμού, όπως πρίζες, διακόπτες, φωτιστικά, στόμια, σώματα θέρμανσης, κ.λ.π. καθώς και για την προστασία στοιχείων της κατασκευής (κουφωμάτων, δαπέδων, επενδύσεων, κ.λ.π.) ή έτοιμων χρωματισμένων επιφανειών από ρύπανση που μπορεί να προκύψει κατά την εκτέλεση των εργασιών (χρήση αυτοκόλλητων ταινιών, φύλλων νάϋλον, οικοδομικού χαρτιού, κ.λ.π.)
- η διάθεση και απασχόληση του απαιτούμενου προσωπικού, εξοπλισμού και μέσων για την εκτέλεση των εργασιών
- η συγκέντρωση των απορριμμάτων πάσης φύσεως που προκύπτουν κατά την εκτέλεση των εργασιών και η μεταφορά τους προς οριστική απόθεση
- η πραγματοποίηση όλων των απαιτούμενων δοκιμών, ελέγχων, κ.λ.π. για την πλήρη και έντεχνη εκτέλεση των εργασιών καθώς και τυχόν διορθωτικών μέσων (εργασία, υλικά) εάν διαπιστωθούν μη συμμορφώσεις κατά τις δοκιμές και τους ελέγχους
- κάθε άλλη δαπάνη (εργασία και υλικά) ανεξαρτήτως δυσχερειών που απαιτείται για την πλήρη και έντεχνη εκτέλεση της εργασίας έστω και μη ρητώς κατονομαζόμενη, σύμφωνα πάντα με τις προδιαγραφές και οδηγίες της προμηθεύτριας εταιρείας και τις οδηγίες της επίβλεψης.

#### Εσωτερικοί και εξωτερικοί χρωματισμοί με σπατουλάρισμα

Για τους παραπάνω χρωματισμούς ακολουθείται η παρακάτω σειρά εργασιών:

- Προετοιμασία επιφανειών επιχρισμάτων και σκυροδέματος για τους χρωματισμούς.  
Πριν την έναρξη των χρωματισμών θα γίνει αποκατάσταση των επιφανειών, αφαίρεση των ανωμαλιών, εξομάλυνση εσοχών – γέμισμα μεγάλων πόρων – αποκατάσταση ακμών με σπάτουλα και χρήση κατάλληλου λεπτόκοκκου υλικού, καθαρισμός της επιφάνειας από λάδια, λίπη, λεκέδες, σκόνη, πιτσιλίσματα από κονιάματα, ξεχειλίσματα τσιμέντου και συνδετικής ύλης και άλλους ρύπους που έχουν επικαθίσει σε αυτές κατά την πρόοδο του έργου. Οι καθαρισμοί θα εκτελούνται με σπάτουλα, χειροκίνητες ή μηχανικές βούρτσες, ηλεκτροκίνητο τροχό, κ.λ.π.
- Λείανση με γυαλόχαρτο
- Σπατουλάρισμα των επιφανειών, ήτοι:
  - τρίψιμο με γυαλόχαρτο για την μόρφωση λείας επιφάνειας,
  - εφαρμογή πρώτης στρώσεως υλικού σπατουλαρίσματος,
  - τρίψιμο με γυαλόχαρτο,
  - εφαρμογή δεύτερης στρώσης, διασταυρουμένης προς την προηγούμενη
  - τρίψιμο με γυαλόχαρτο και ψιλοστοκάρισμα.

Εναλλακτικά,



- τρίψιμο με γυαλόχαρτο για την μόρφωση λείας επιφάνειας,
  - εφαρμογή πρώτης στρώσεως υλικού σπατουλαρίσματος με τσιμεντοειδές λευκό ακρυλικό υλικό σε μορφή σκόνης ή ακρυλικό υλικό σπατουλαρίσματος έτοιμου προς χρήση,
  - τρίψιμο με γυαλόχαρτο,
  - εφαρμογή δεύτερης στρώσης ακρυλικού υλικού σπατουλαρίσματος,
  - τελικό τρίψιμο με γυαλόχαρτο.
- Αστάρωμα της επιφάνειας με ειδικό αστάρι (του ίδιου εργοστασίου παραγωγής). Το αστάρι θα επιστρώνεται με βούρτσα ή πινέλο, άφθονο και με πολλαπλές σταυρωτές κινήσεις έτσι ώστε να διαποτιστούν καλά οι επιφάνειες που θα χρωματιστούν. Μετά την επίστρωση, το αστάρι θα αφήνεται να στεγνώσει τελείως.
  - Εφαρμογή του τελικού χρώματος σε δύο στρώσεις με ρολό ή πινέλο ή εκτόξευση με πιστόλι σε προετοιμασμένη επιφάνεια συμπαγή, ξηρή, καθαρή, χωρίς σκόνες, λεία στο μέτρο του εφικτού και απαλλαγμένη από οποιοδήποτε ελάττωμα από ελλιπή προεργασία είτε από άστοχη εφαρμογή. Η δεύτερη στρώση εφαρμόζεται αφού έχει στεγνώσει πλήρως η πρώτη. Το τελικό χρώμα θα είναι αραιωμένο ή όχι ανάλογα με τις προδιαγραφές του εργοστασίου παραγωγής. Η αναλογία κατανάλωσης του χρώματος ανά m<sup>2</sup> θα δίνεται από το εργοστάσιο παραγωγής.

Στην τιμή του άρθρου περιλαμβάνεται :

- η προετοιμασία επιφανειών επιχρισμάτων και σκυροδέματος
- η λείανση των επιφανειών
- το αστάρωμα
- η εφαρμογή του τελικού χρώματος σε δύο στρώσεις
- η προμήθεια των πάσης φύσεως υλικών, μικροϋλικών, αναλωσίμων
- ο πάσης φύσεως εξοπλισμός, η εξασφάλιση και κατανάλωση της ενέργειας
- η μεταφορά και η προσωρινή αποθήκευσή τους στο έργο
- η ενσωμάτωση ή η χρήση τους στο έργο
- η φθορά και απομείωση των υλικών και η απόσβεση και οι σταλίες του εξοπλισμού
- τα ικριώματα
- οι εργασίες και τα απαιτούμενα μικροϋλικά για την προσωρινή αφαίρεση και επανατοποθέτηση πρόσθετων κατασκευών και εξοπλισμού, όπως πρίζες, διακόπτες, φωτιστικά, στόμια, σώματα θέρμανσης, κ.λ.π. καθώς και για την προστασία στοιχείων της κατασκευής (κουφωμάτων, δαπέδων, επενδύσεων, κ.λ.π.) ή έτοιμων χρωματισμένων επιφανειών από ρύπανση που μπορεί να προκύψει κατά την εκτέλεση των εργασιών (χρήση αυτοκόλλητων ταινιών, φύλλων νάϋλον, οικοδομικού χαρτιού, κ.λ.π.)
- η διάθεση και απασχόληση του απαιτούμενου προσωπικού, εξοπλισμού και μέσων για την εκτέλεση των εργασιών
- η συγκέντρωση των απορριμμάτων πάσης φύσεως που προκύπτουν κατά την εκτέλεση των εργασιών και η μεταφορά τους προς οριστική απόθεση
- η πραγματοποίηση όλων των απαιτούμενων δοκιμών, ελέγχων, κ.λ.π. για την πλήρη και έντεχνη εκτέλεση των εργασιών καθώς και τυχόν διορθωτικών μέσων (εργασία, υλικά) εάν διαπιστωθούν μη συμμορφώσεις κατά τις δοκιμές και τους ελέγχους
- κάθε άλλη δαπάνη (εργασία και υλικά) ανεξαρτήτως δυσχερειών που απαιτείται για την πλήρη και έντεχνη εκτέλεση της εργασίας έστω και μη ρητώς κατονομαζόμενη, σύμφωνα πάντα με τις προδιαγραφές και οδηγίες της προμηθεύτριας εταιρείας και τις οδηγίες της επίβλεψης.

Το σπατουλάρισμα των επιφανειών αποζημιώνεται ιδιαιτέρως.

#### Βερνικοχρωματισμοί ξύλινων επιφανειών

Τα ξύλινα κιγκλιδώματα των κλιμάκων θα βερνικοχρωματιστούν ως εξής :

- καθαρισμός – απόξεση των επιφανειών από ετερογενείς ή εγγενείς ρύπους, ξερόζιασμα
- επίτριψη με υαλόχαρτο, ξεσκόνισμα, σκούπισμα
- σπατουλάρισμα, στοκάρισμα με ειδικούς στόκους για ξύλινες επιφάνειες
- επίτριψη με φιλό υαλόχαρτο, ξεσκόνισμα, σκούπισμα
- αστάρωμα
- διάστρωση αλκυδικού υποστρώματος ή υποστρώματος δύο συστατικών
- διάστρωση βερνικοχρώματος.

Κάθε στρώση επάλειψης θα είναι στεγνή, θα τρίβεται ολόκληρη η επιφάνεια με μεγάλη επιμέλεια πριν ακολουθήσει η επόμενη στρώση.

## **ΘΕΡΜΟΜΟΝΩΣΕΙΣ**

### Αντικείμενο

Με σκοπό την καλύτερη ενεργειακή απόδοση του κτιρίου και την επίτευξη θερμικής άνεσης θα εφαρμοστεί θερμομόνωση σε όλες τις εξωτερικές – εσωτερικές κατακόρυφες και οριζόντιες επιφάνειες που περικλείουν θερμαινόμενους χώρους.

Όλες οι εργασίες θερμομονώσεων θα εκτελεστούν με την μεγαλύτερη ακρίβεια και με όλους τους κανόνες της τέχνης και σύμφωνα με την μελέτη, την μελέτη ενεργειακής απόδοσης, τις οδηγίες της Επίβλεψης και του κατασκευαστή και τις ΠΕΤΕΠ 03-06-02-01 «Θερμομονώσεις δωματίων» και 03-06-02-02 «Θερμομονώσεις εξωτερικών τοίχων».

Το παρόν κεφάλαιο περιλαμβάνει :

Θερμομόνωση στοιχείων σκυροδέματος, τοίχων, οροφών, δαπέδων, κ.λ.π με πλάκες από εξηλασμένη πολυστυρίνη πάχους 20 mm, 30 mm, 60 mm και 70 mm με συντελεστή θερμικής αγωγιμότητας  $\lambda=0,035$  W/mK ή μικρότερο κατά ΕΛΟΤ EN 12667, σύμφωνα με την μελέτη Ενεργειακής Απόδοσης.

### Γενικές απαιτήσεις

Πριν από την έναρξη των εργασιών θα έχουν απομακρυνθεί τα υπολείμματα και τα άχρηστα των προηγούμενων εργασιών και θα έχει καθαριστεί η περιοχή. Οι επιφάνειες πάνω στις οποίες θα στρωθούν θερμομονωτικά υλικά πρέπει να είναι ξερές, γερές, επίπεδες, ομαλές, καθαρές και να μην περιέχουν βλαπτικά στοιχεία για τα θερμομονωτικά υλικά, ώστε να εξασφαλίζεται η σωστή τοποθέτησή τους. Εφόσον διαπιστωθούν ελαττώματα, αυτά πρέπει να αποκαθίστανται από τα υπαίτια συνεργεία χωρίς επιβάρυνση του εργοδότη.

Υγρές επιφάνειες πρέπει να προστατεύονται από περαιτέρω ύγρανση και να αφήνονται να στεγνώσουν τελείως. Κατά τα λοιπά, οι επιφάνειες θα καθαρίζονται από υπολείμματα κονιαμάτων, σαθρά τμήματα, εξοχές, ορυκτέλαια και διαλύτες και στη συνέχεια οι τυχόν κοιλότητες να γεμίζονται με λεπτά τσιμεντοκονιάματα.

Η χάραξη θα γίνεται με γνώμονα την κατά το δυνατό καλύτερη εφαρμογή των υλικών για αποφυγή θερμογεφυρών και την μικρότερη δυνατή σπατάλη του.

Τα θερμομονωτικά υλικά θα διατηρούνται ξηρά και μετά την τοποθέτησή τους θα προστατεύονται μέχρι την οριστική τους κάλυψη.

Τα υλικά θα αποθηκεύονται σε κατάλληλο σκιερό στεγνό και αεριζόμενο χώρο έτσι, ώστε να διευκολύνεται η κυκλοφορία αέρα ανάμεσά τους και να προστατεύονται από μμηχανικές κακώσεις, την βροχή και την προσβολή

τους από την ηλιακή θερμοκρασία, κονιάματα, λάσπες, στάχτες, σκουριές και λοιπές βλάβες που μπορούν να προκληθούν από τις δραστηριότητες στο εργοτάξιο.

Κατά προτεραιότητα προτιμώνται συνεργεία πιστοποιημένα από το ΕΣΥΔ για την εκτέλεση των εργασιών. Απουσία πιστοποιημένου συνεργείου οι εργασίες θερμομόνωσης εκτελούνται από έμπειρα και εξειδικευμένα συνεργεία με αποδεδειγμένη γνώση υπό την καθοδήγηση τεχνικού με εμπειρία σε παρόμοια έργα.

#### Υλικά

Όλα τα υλικά θα καθορίζονται εκ των προτέρων με την τεχνική τους περιγραφή και δείγματα, τα στοιχεία των παραγωγών και των προμηθευτών τους και βεβαιώσεις ότι πληρούν τις απαιτήσεις ποιότητας της μελέτης και του Κανονισμού Ενεργειακής Αποδοτικότητας Κτιρίων (ΚΕΝΑΚ) και διαθέτουν τα αντίστοιχα επίσημα πιστοποιητικά συμμόρφωσης CE. Καθ' όλη την διάρκεια των εργασιών τα υλικά θα προέρχονται από την ίδια πηγή (παραγωγός, προμηθευτής), εκτός αν συναινέσει ο εργοδότης σε αλλαγή ή πολλαπλότητα.

Ο καθορισμός των υλικών θα συμφωνείται και τα δείγματα θα προσκομίζονται έγκαιρα τόσο, ώστε να υπάρχει χρόνος διενέργειας δοκιμασιών ελέγχου πριν από την έναρξη των εργασιών. Παράλειψη των πιο πάνω αποτελεί λόγο μη αποδοχής τους στο έργο.

#### Παραλαβή, έλεγχος και αποδοχή υλικών

Τα προσκομιζόμενα υλικά θα είναι συσκευασμένα και με σήμανση όπως προβλέπουν τα σχετικά πρότυπα. Θα συνοδεύονται από επίσημα πιστοποιητικά συμμόρφωσης και θα ελέγχονται κατά την είσοδό τους, ώστε να επιβεβαιώνεται με κάθε πρόσφορο τρόπο ότι είναι τα προβλεπόμενα, ότι είναι καινούργια και ότι βρίσκονται σε άριστη κατάσταση, οπότε θα γίνονται αποδεκτά και θα επιτρέπεται η ενσωμάτωσή τους στο έργο.

Ελάχιστη πιστοποίηση συμμόρφωσης για τα βιομηχανικώς παραγόμενα θερμομονωτικά προϊόντα που προορίζονται για το κτίριο αποτελεί η σήμανση CE σύμφωνα με τα σχετικά εναρμονισμένα πρότυπα κατά ΕΛΟΤ EN 13164 E2: «Θερμομονωτικά προϊόντα κτιρίων – Βιομηχανικά παραγόμενα προϊόντα από εξηλασμένη πολυστερίνη (XPS) – Προδιαγραφή» όπως τροποποιούνται και ισχύουν κάθε φορά, ή με Ευρωπαϊκή Τεχνική Έγκριση (ETA) με βάση την οδηγία ETAG ή χωρίς ETAG όπου αυτή δεν υπάρχει. Το σήμα CE όπως και η γενικότερη σήμανση των θερμομονωτικών υλικών με την περιγραφή και τα τεχνικά χαρακτηριστικά τους θα αποτυπώνεται στην ετικέτα της συσκευασίας τους. Η σήμανση CE πρέπει να είναι η κατάλληλη για την χρήση που προορίζεται το υλικό.

Ο εργοδότης έχει το δικαίωμα να ζητήσει δοκιμοληψία ή διενέργεια δοκιμασιών από πιστοποιημένο εργαστήριο αν υπάρχουν αμφιβολίες ως προς την συμμόρφωση προς τα πρότυπα.

#### ΑΡΜΟΙ ΔΙΑΣΤΟΛΗΣ

Ο Ανάδοχος θα κατασκευάσει αρμούς διαστολής, αρμούς συρρίκνωσης και κατασκευαστικούς αρμούς απολύτως ευθύγραμμους με ακμές κάθετες προς την επιφάνεια του σκυροδέματος, εκτός εάν προδιαγράφεται άλλως. Θα κατασκευάσει τους εγκάρσιους αρμούς κάθετους προς τον άξονα εκτός εάν προδιαγράφεται άλλως.

- Αρμοί Συρρίκνωσης (συστολής): Ο Ανάδοχος θα κατασκευάσει αρμούς συρρίκνωσης (συστολής) χωρίζοντας το σκυρόδεμα σε τμήματα όπου απαιτείται. Θα κατασκευάσει αρμούς συρρίκνωσης σε βάθος ίσο με το 1/4 τουλάχιστον του πάχους του σκυροδέματος ως ακολούθως:

1. Αρμοί Διάστρωσης: Θα μορφώσει αρμούς συρρίκνωσης σε νωπό σκυρόδεμα δημιουργώντας εγκοπή στο πάνω τμήμα με κατάλληλο κοπτικό εργαλείο και θα επιμεληθεί τις ακμές με κονίαμα.
2. Αρμοί Πριονιστοί: Όπου επιτρέπεται θα μορφώνει αρμούς συρρίκνωσης χρησιμοποιώντας μηχανικό δισκοπρίονο εξοπλισμένο με άθραυστο διαβρωτικό ή λεπίδες με αδαμάντινες ακμές. Οι αρμοί θα κόβονται στο σκυρόδεμα μόλις σκληρυνθεί αρκετά ώστε οι ακμές να μην αποκολλούνται, διαβρώνονται ή τραυματίζονται κατ'άλλον τρόπο από την κοπή.

- **Αρμοί Κατασκευής:** Κατασκευαστικοί αρμοί θα μορφώνονται στο τέλος κάθε έγχυσης και στις θέσεις όπου θα έχει σταματήσει η διάστρωση για διάστημα μεγαλύτερο της μισής ώρας, εκτός από την περίπτωση που η έγχυση σταματήσει σε αρμούς διαστολής.
- **Αρμοί Διαστολής:** Ο Ανάδοχος θα τοποθετήσει πρόχυτο παρέμβυσμα για αρμούς διαστολής σε επαφή με κράσπεδα, ρείθρα, φρεάτια, στόμια, κατασκευές, πεζόδρομους και άλλα στοιχεία.

1. Θα μορφώνονται αρμοί διαστολής, εκτός και εάν προδιαγράφεται διαφορετικά.
2. Τα παρεμβύσματα αρμών θα καλύπτουν ολόκληρο το πλάτος και βάθος του αρμού και όχι λιγότερο των 12χλστ. ή περισσότερο των 25χλστ. κάτω από την τελειωμένη επιφάνεια. Ο Ανάδοχος, όπου είναι δυνατόν θα προμηθεύσει παρεμβύσματα σε ενιαία μήκη και στο ακριβές πλάτος που θα τοποθετηθούν. Όπου απαιτείται μήκος μεγαλύτερο του ενός παρεμβύσματος τα τμήματα θα συρράπτονται ή θα δένονται μεταξύ τους. Η άνω ακμή του παρεμβύσματος θα συμπίπτει με την άνω επιφάνεια του σκυροδέματος.
3. Ο Ανάδοχος θα προστατεύει την πάνω ακμή του παρεμβύσματος κατά τη διάστρωση του σκυροδέματος με μεταλλικό κάλυμμα ή άλλο προσωρινό υλικό. Το προστατευτικό θα αφαιρείται μετά τη διάστρωση του σκυροδέματος και από τις δύο πλευρές του αρμού.

Οι επιφάνειες πάνω στις οποίες θα εφαρμοστούν οι επικαλύψεις των αρμών διαστολής, θα πρέπει να είναι καθαρές, ομαλές, απαλλαγμένες από κάθε ανωμαλία, σκόνες, χαλαρά υλικά, κ.λ.π. Τα αρμοκάλυπτρα θα πρέπει να προστατεύονται επαρκώς από εργοταξιακές φθορές, μέχρι την τελική παράδοση του έργου. Η αποσυναρμολόγηση αυτών θα πρέπει να είναι εύκολη για επιθεώρηση ή επισκευή του σφραγιστικού υλικού. Η αποθήκευσή τους θα γίνεται σε χώρο προφυλαγμένο από άμεση έκθεση στον ήλιο, λάδια, χημικά, κ.λ.π.

Όλα τα υλικά υπόκεινται στην έγκριση της Επίβλεψης μετά από σχετικές προστάσεις του Αναδόχου, οι οποίες θα συμπεριλαμβάνουν την εμπορική ονομασία τους, τα στοιχεία των παραγωγών και προμηθευτών, το αναλυτικό ενημερωτικό υλικό του εργοστασίου παραγωγής, τα δείγματα, τις βεβαιώσεις ότι πληρούν τις απαιτήσεις ποιότητας. Ο καθορισμός των υλικών και τα δείγματα θα προσκομίζονται έγκαιρα, ώστε να υπάρχει χρόνος διενέργειας δοκιμασιών ελέγχου πριν από την έναρξη των εργασιών. Τα υλικά που θα χρησιμοποιηθούν στο έργο, θα προέρχονται από την ίδια πηγή (παραγωγός, προμηθευτής) με παραγωγική διαδικασία πιστοποιημένη εκτός αν συναινέσει ο εργοδότης σε αλλαγή προμηθευτού ή προμήθεια παρτίδων και από άλλους προμηθευτές. Παράλειψη των πιο πάνω αποτελεί λόγο άρνησης αποδοχής τους στο έργο.

## **ΆΛΛΕΣ ΕΡΓΑΣΙΕΣ**

Άλλες εργασίες οι οποίες είναι απαραίτητες για να γίνει η ολοκλήρωση κατασκευής του έργου, και οι οποίες προσιδιάζουν στο υπόψη έργο και η πληρωμή τους περιλαμβάνεται ανηγμένα στις τιμές μονάδας της προσφοράς του αναδόχου, όπως:

- Ειδικές διευθετήσεις και λήψη μέτρων για την εξασφάλιση της κυκλοφορίας οχημάτων και της ασφαλούς διέλευσης μαθητών και πεζών γενικότερα από τους χώρους εκτέλεσης του έργου αλλά και γύρω από αυτόν.
- Σημάνσεις κάθε φύσης όπως για προσωρινές ρυθμίσεις κυκλοφορίας.
- Ανάρτηση στο εργοτάξιο διαφημιστικής πινακίδας (πληροφοριακής) κατά τη φάση υλοποίησης του έργου. Αντικατάσταση αυτής με μόνιμη επεξηγηματική πινακίδα το αργότερο έξι (6) μήνες από την ολοκλήρωση του έργου.
- Ειδικές προσωρινές αντιστηρίξεις υφιστάμενων κατασκευών όπου ενδέχεται να παρουσιαστούν επικίνδυνες υποχωρήσεις ή άλλες μετακινήσεις κατά την διάρκεια κατασκευής του έργου.
- Ειδικές προσωρινές αντιστηρίξεις υφιστάμενων κατασκευών όπου ενδέχεται να παρουσιαστούν επικίνδυνες υποχωρήσεις ή άλλες μετακινήσεις κατά την διάρκεια κατασκευής του έργου.

- Ειδική προσωρινή κατάληψη ιδιωτικών χώρων για δημιουργία εργοταξίων.
  - Ειδικές μελέτες που θα εκπονήσει ο Ανάδοχος για λογαριασμό του στα πλαίσια των υποχρεώσεών του για έλεγχο και επαλήθευση εκείνων των μελετών τις οποίες θα του χορηγήσει η Υπηρεσία.
  - Όλες οι μελέτες εφαρμογής για την κατασκευή τυχόν εγκαταστάσεων, η έγκριση των οποίων αποτελεί προϋπόθεση για την παραγγελία της προμήθειας των σχετικών υλικών, εξαρτημάτων κτλ
- Επίσης κάθε άλλη εργασία που θα κριθεί αναγκαία για την σωστή και έντεχνη κατασκευή του παραπάνω έργου.

**ΜΕΡΟΣ Β' : ΠΙΝΑΚΑΣ ΑΝΤΙΣΤΟΙΧΙΣΗΣ ΑΡΘΡΩΝ ΕΡΓΟΥ, με ΕΤΕΠ-ΠΕΤΕΠ  
(Οικοδομικών)**

## Αντιστοίχιση άρθρων μελέτης με ΕΤΕΠ - ΠΕΤΕΠ

Εγκύκλιοι: 17/07-09-2016 (ΑΔΑ: 75ΕΖ46530Ξ-Θ2Π), 26/ 04-10-2012 (ΑΔΑ: Β4Τ81-70Θ)

Κωδικός	Αρ. Τιμ.	Τίτλος Άρθρου	ΚΩΔ. ΕΤΕΠ ΕΛΟΤ ΤΠ 1501- +	Τίτλος ΠΕΤΕΠ (Εγκύκλιος 17/07-09-2016)	ΚΩΔΙΚΟΣ ΠΕΤΕΠ
<b>Άρθρα μελέτης</b>					
ΝΑΟΙΚ Ν\11.12	1	Περίφραξη με συρματόπλεγμα ρομβοειδούς ή τετραγωνικής οπής, ύψους 2,00μ	05-05-06-00		
ΝΑΟΙΚ Ν\22.04	2	Καθαίρεσεις πλινθοδομών , με τη φορτοεκφόρτωση και τη μεταφορά αυτών σε οποιαδήποτε απόσταση.	14-02-02-01		
ΝΑΟΙΚ 20.04.01	3	Εκσκαφή θεμελίων και τάφρων χωρίς τη χρήση μηχανικών μέσων σε εδάφη γαιώδη-ημιβραχώδη	02-04-00-00		
ΝΑΟΙΚ 20.05.01	4	Εκσκαφή θεμελίων και τάφρων με χρήση μηχανικών μέσων σε εδάφη γαιώδη-ημιβραχώδη	02-04-00-00		
ΝΑΟΙΚ 20.10	5	Επίχωση με προϊόντα εκσκαφών, εκβραχισμών ή κατεδαφίσεων	02-07-02-00		
ΝΑΟΙΚ 20.40	6	Χειρωνακτική διακίνηση προϊόντων εκσκαφών και κατεδαφίσεων			
ΝΑΟΙΚ 22.15.01	7	Καθάριση στοιχείων κατασκευών από οπλισμένο σκυρόδεμα, με εφαρμογή συνηθών μεθόδων καθαίρεσης	15-02-01-01		
ΝΑΟΙΚ Ν\22.20.01	8	Καθάριση πλακοστρώσεων δαπέδων παντός τύπου και οποιουδήποτε πάχους, χωρίς να καταβάλλεται προσοχή για την εξαγωγή ακεραίων πλακών, με την φορτοεκφόρτωση και τη μεταφορά των προϊόντων καθαίρεσης			
ΝΑΟΙΚ Ν\22.21.01	9	Καθάριση επιστρώσεων τοίχων παντός τύπου με την φορτοεκφόρτωση και τη μεταφορά των προϊόντων καθαίρεσης			
ΝΑΟΙΚ 22.23	10	Καθάριση επιχρισμάτων	14-02-01-01		
ΝΑΟΙΚ 22.45	11	Αποξήλωση ξυλίνων ή σιδηρών κουφωμάτων			
ΝΑΟΙΚ 22.56	12	Καθάριση μεταλλικών κατασκευών	15-02-02-02		
ΝΑΟΙΚ 32.05.04	13	Σκυροδέματα μικρών έργων για κατασκευές από σκυρόδεμα κατηγορίας C16/20			
ΝΑΟΙΚ 46.10.02	14	Οπτοπλινθοδομές με διακένους τυποποιημένους οπτοπλίνθους 9x12x19 cm, πάχους 1/2 πλίνθου (δρομικοί τοίχοι)	03-02-02-00*	Οπτοπλινθοδομές	03-02-02-00
ΝΑΟΙΚ 46.10.04	15	Οπτοπλινθοδομές με διακένους τυποποιημένους οπτοπλίνθους 9x12x19 cm, πάχους 1 (μιάς) πλίνθου (μπατικοί τοίχοι)	03-02-02-00*	Οπτοπλινθοδομές	03-02-02-00
ΝΑΟΙΚ 49.01.02	16	Διαζώματα (σενάζ) από ελαφρά οπλισμένο σκυρόδεμα γραμμικά μπατικών τοίχων			

\* Έχει αντικατασταθεί από την αντίστοιχη ΠΕΤΕΠ

Πίνακας αντιστοίχισης άρθρων-ΕΤΕΠ

Κωδικός	Αρ. Τιμ.	Τίτλος Άρθρου	ΚΩΔ. ΕΤΕΠ ΕΛΟΤ ΤΠ 1501- +	Τίτλος ΠΕΤΕΠ (Εγκύκλιος 17/07-09-2016)	ΚΩΔΙΚΟΣ ΠΕΤΕΠ
<b>Άρθρα μελέτης</b>					
ΝΑΟΙΚ Ν150.10	17	Εσωτερικά τοιχοπετάσματα, οιοδήποτε σχήματος, με μεταλλικό σκελετό, επένδυση με ανθυγρή γυψοσανίδα (1+1) και ενδιάμεση μόνωση. Τοίχος αμφίπλευρα μονής ανθυγρής γυψοσανίδας επί μεταλλικού σκελετού και ενδιάμεση μόνωση από πλάκες πετροβάμβακα ή φυσικού ορυκτοβάμβακα, πάχους 50mm	03-06-02-02*	θερμομονώσεις εξωτερικών τοίχων	03-06-02-02
ΝΑΟΙΚ 54.46.01	18	Θύρες ξύλινες πρεσσαριστές με κάσσα δρομική, πλάτους έως 13 cm	03-08-01-00		
ΝΑΟΙΚ 54.46.02	19	Θύρες ξύλινες πρεσσαριστές με κάσσα μπατική, πλάτους έως 23 cm	03-08-01-00		
ΝΑΟΙΚ 54.46.03	20	Θύρες ξύλινες πρεσσαριστές με κάσσα 9x9 cm, περιθώρια 2x5,5 cm και στις δύο όψεις και αρμοκάλυπτρα φύλλων 2x5 cm.	03-08-01-00		
ΝΑΟΙΚ 54.86	21	Ξύλινες κάσσες σε δρομικές οπτοπλινθοδομές	03-08-01-00		
ΝΑΟΙΚ 54.88	22	Ξύλινες κάσσες σε μπατικές οπτοπλινθοδομές	03-08-01-00		
ΝΑΟΙΚ 54.90.01	23	Ξύλινες ψευτόκασσες τοίχων, δρομικών τοίχων			
ΝΑΟΙΚ 54.90.02	24	Ξύλινες ψευτόκασσες τοίχων, μπατικών τοίχων			
ΝΑΟΙΚ 61.23	25	Κατασκευή σιδηρών εσχάρων φωταγωγών υπογείων (cour anglaises)			
ΝΑΟΙΚ 62.23	26	Θύρες σιδηρές πολυσύνθετου σχεδίου από ευθύγραμμες, καμπύλες ή και ελικοειδείς ράβδους	03-08-02-00		
ΝΑΟΙΚ 62.28	27	Υαλόθυρες σιδηρές μονόφυλλες ή δίφυλλες	03-08-02-00		
ΝΑΟΙΚ Ν162.50	28	Θύρες μεταλλικές, τυποποιημένες, βιομηχανικής προέλευσης	03-08-02-00		
ΝΑΟΙΚ Ν164.16.03	29	Περίφραξη από γαλβανισμένους σιδηροσωλήνες και συρματόπλεγμα			
ΝΑΟΙΚ 64.26.03	30	Σιδηροσωλήνες κιγκλιδωμάτων γαλβανισμένοι, Φ 2 "			
ΝΑΟΙΚ 65.32	31	Προστατευτικές επενδύσεις θυροφύλλων από φύλλο αλουμινίου			
ΝΑΟΙΚ Ν165.42	32	Επισκευή υπαρχόντων υαλοστασίων αλουμινίου			
ΝΑΟΙΚ Ν165.42.1	33	Μηχανισμοί ανάκλισης υπαρχόντων κουφωμάτων αλουμινίου			
ΝΑΟΙΚ Ν165.42.2	34	Ντίζα χειρισμού φεγγίτη			
ΝΑΟΙΚ 71.31	35	Επιχρίσματα τριπτά - τριβιδιστά με μαρμαροκονίαμα	03-03-01-00		
ΝΑΟΙΚ 72.31.02	36	Επιστεγάσεις με γαλβανισμένη λαμαρίνα, επίπεδη, πάχους 1,00 mm	03-05-02-01		
ΝΑΟΙΚ 73.16.01	37	Επιστρώσεις με πλάκες τσιμέντου, πλευράς 21 - 30 cm			
ΝΑΟΙΚ 73.33.01	38	Επιστρώσεις δαπέδων με κεραμικά πλακίδια, GROUP 4, διαστάσεων 20x20 cm	03-07-02-00		

\* Έχει αντικατασταθεί από την αντίστοιχη ΠΕΤΕΠ



Πίνακας αντιστοίχισης άρθρων-ΕΤΕΠ

Κωδικός	Αρ. Τιμ.	Τίτλος Άρθρου	ΚΩΔ. ΕΤΕΠ ΕΛΟΤ ΤΠ 1501- +	Τίτλος ΠΕΤΕΠ (Εγκύκλιος 17/07-09-2016)	ΚΩΔΙΚΟΣ ΠΕΤΕΠ
<b>Άρθρα μελέτης</b>					
ΝΑΟΙΚ 73.33.02	39	Επιστρώσεις δαπέδων με κεραμικά πλακίδια, GROUP 4, διαστάσεων 30x30 cm	03-07-02-00		
ΝΑΟΙΚ 73.33.03	40	Επιστρώσεις δαπέδων με κεραμικά πλακίδια, GROUP 4, διαστάσεων 40x40 cm	03-07-02-00		
ΝΑΟΙΚ 73.34.01	41	Επενδύσεις τοίχων με κεραμικά πλακίδια GROUP 1, διαστάσεων 20x20 cm	03-07-02-00		
ΝΑΟΙΚ 73.34.02	42	Επενδύσεις τοίχων με κεραμικά πλακίδια GROUP 1, διαστάσεων 30x30 cm	03-07-02-00		
ΝΑΟΙΚ 73.35	43	Περιθώρια (σοβατεπιά) από κεραμικά πλακίδια			
ΝΑΟΙΚ 73.37.01	44	Επιστρώσεις δαπέδων και περιθώρια με τσιμεντοκονίαμα ή με τσιμεντο-ασβεστο-κονίαμα σε δύο στρώσεις, πάχους 2,0 cm			
ΝΑΟΙΚ 73.37.02	45	Επιστρώσεις δαπέδων και περιθώρια με τσιμεντοκονίαμα ή με τσιμεντο-ασβεστο-κονίαμα σε δύο στρώσεις, πάχους 1,5 cm			
ΝΑΟΙΚ 73.47	46	Περιθώρια δώματος (λούκια)			
ΝΑΟΙΚ Ν\76.22	47	Καθρέπτες επιτοίχιοι χώρων υγιεινής από επαργυρωμένους απρόσβλητους από την υγρασίας υαλοπίνακες ασφαλείας πάχους 6mm μπιζουτέ	04-04-03-03		
ΝΑΟΙΚ 77.17.01	48	Σπατουλάρισμα προετοιμασμένων επιφανειών, επιφανειών επιχρισμάτων ή σκυροδεμάτων	03-10-02-00 03-10-05-00		
ΝΑΟΙΚ Ν\77.80.01	49	Χρωματισμοί επί εσωτερικών επιφανειών επιχρισμάτων ή σκυροδέματος με χρήση χρωμάτων υδατικής διασποράς, ακρυλικής στυρενιοακρυλικής ή πολυβινυλικής βάσεως	03-10-01-00 03-10-02-00		
ΝΑΟΙΚ Ν\77.80.02	50	Χρωματισμοί επί εξωτερικών επιφανειών επιχρισμάτων ή σκυροδέματος με χρήση χρωμάτων υδατικής διασποράς, ακρυλικής στυρενιοακρυλικής ή πολυβινυλικής βάσεως	03-10-01-00 03-10-02-00		
ΝΑΟΙΚ 77.84.02	51	Χρωματισμοί επιφανειών γυψοσανίδων με χρώμα υδατικής διασποράς ακρυλικής ή βινυλικής ή στυρενιο-ακρυλικής βάσεως νερού, με σπατουλάρισμα της γυψοσανίδας	03-10-02-00		
ΝΑΟΙΚ 77.91	52	Ανακαίνιση παλαιών χρωματισμένων επιφανειών με διπλή στρώση ελαιοχρώματος			
ΝΑΟΙΚ 79.02	53	Επάλειψη επιφανειών σκυροδέματος με ελαστομερές ασφαλτικό γαλάκτωμα			
ΝΑΟΙΚ 79.12.02	54	Επιστρώσεις με συνθετικές μεμβράνες, μεμβράνη PVC - P με ενίσχυση από συνθετικές ίνες	03-06-01-02		
ΝΑΟΙΚ Ν\79.16.01	55	Επίστρωση με φύλλα πολυαιθυλενίου πάχους 0,6mm			
ΝΑΟΙΚ Ν\79.17	56	Προστασία στεγανωτικής μεμβράνης με στραντζαριστή γαλβανισμένη λαμαρίνα	03-06-01-02		

Πίνακας αντιστοίχισης άρθρων-ΕΤΕΠ

Κωδικός	Αρ. Τιμ.	Τίτλος Άρθρου	ΚΩΔ. ΕΤΕΠ ΕΛΟΤ ΤΠ 1501- +	Τίτλος ΠΕΤΕΠ (Εγκύκλιος 17/07-09-2016)	ΚΩΔΙΚΟΣ ΠΕΤΕΠ
<b>Άρθρα μελέτης</b>					
ΝΑΟΙΚ Ν179.70.02	57	Επίστρωση με στεγανωτικό υλικό πολυουρεθανικής βάσεως ενός συστατικού (τύπου Hyperdesmo)			
ΝΑΟΙΚ Α176.01.ΣΧ	58	Καθρέπτης ανακλινόμενος ΑΜΕΑ			
ΑΤΗΕ 8046.ΠΑ2	59	Εσχάρα ορειχάλκινη δαπέδου διαμέτρου Φ125.			
ΝΑΟΙΚ Ν161.23	61	Σχάρες απορροής υδάτων			
ΝΑΟΙΚ Ν173.97.2	62	Αποξήλωση τάπητα γηπέδου μπάσκετ και κατασκευή νέου ακριλικού τάπητα			
<b>Βοηθητικά άρθρα μελέτης</b>					
ΝΑΟΙΚ 20.30		Φορτοεκφόρτωση προϊόντων εκσκαφών με μηχανικά μέσα			
ΝΑΟΙΚ 22.04		Καθαίρεσεις πλινθοδομών	14-02-02-01		
ΝΑΟΙΚ 22.20.01		Καθαίρεση πλακοστρώσεων δαπέδων παντός τύπου και οιοδήποτε πάχους χωρίς να καταβάλλεται προσοχή για την εξαγωγή ακεραίων πλακών			
ΝΑΟΙΚ 22.21.01		Καθαίρεση επιστρώσεων τοίχων παντός τύπου χωρίς να καταβάλλεται προσοχή για την εξαγωγή ακεραίων πλακών			
ΝΑΟΙΚ 61.31		Μεταλλικός σκελετός τοιχοπετάσματος			
ΝΑΟΙΚ 62.50		Μεταλλικές θύρες, τυποποιημένες, βιομηχανικής προέλευσης	03-08-02-00		
ΝΑΟΙΚ 78.05.04		Γυψοσανίδες ανθυγρές, επίπεδες, πάχους 12,5 mm			
ΝΑΟΙΚ 79.40		Επένδυση τοίχων με πλάκες πετροβάμβακα πάχους 50 mm			

## **ΜΕΡΟΣ Γ' : ΣΥΜΠΛΗΡΩΜΑΤΙΚΕΣ ΤΕΧΝΙΚΕΣ ΠΡΟΔΙΑΓΡΑΦΕΣ ΓΙΑ ΤΑ ΝΕΑ ΑΡΘΡΑ (ΑΡΘΡΑ ΧΡΗΣΤΗ)**

### **ΓΡΑΜΜΙΚΑ ΔΙΑΖΩΜΑΤΑ (ΣΕΝΑΖ)**

Όλοι οι τοίχοι (εσωτερικοί, εξωτερικοί) θα ενισχύονται με οριζόντιες ενισχυτικές ζώνες (σενάζ) από οπλισμένο σκυρόδεμα κατηγορίας C16/20 και οπλισμό B500C. Τα σενάζ θα έχουν πλάτος όσο το πάχος της αντίστοιχης οπτοπλινθοδομής και ύψος τουλάχιστον 15εκ., σύμφωνα με τις απαιτήσεις και τις οδηγίες της επίβλεψης. Ο οπλισμός θα είναι 4Φ12 (2Φ12 άνω και 2Φ12 κάτω) με συνδετήρες Φ8/10. Οι ενισχυτικές ζώνες θα είναι συνεχείς σε όλο το ανάπτυγμα των τοίχων.

Τόσο στους εξωτερικούς όσο και στους εσωτερικούς τοίχους τα σενάζ θα κατασκευάζονται το ένα στο ύψος της ποδιάς και το άλλο στο ύψος του πρεκιού, όπου η δοκός δεν φτάνει μέχρι το ύψος αυτό. Τα σενάζ στους εξωτερικούς τοίχους δεν θα διακόπτουν την θερμομόνωση για αποφυγή θερμογεφυρών. Στην περίπτωση αυτή θα συνδέονται μεταξύ τους με ειδικά μεταλλικά τεμάχια. Στη περίπτωση τοίχων ύψους άνω των 4,00 μ, θα κατασκευάζονται στο ύψος του πρεκιού και της ποδιάς ή και ανά δύο (2) μέτρα. Στα κλιμακοστάσια τα σενάζ θα κατασκευάζονται ανά 1,50m.

Στα σημεία συνάντησης σενάζ με άλλο σενάζ ή στοιχείο σκυροδέματος θα τοποθετούνται τζινέτια, μήκους τουλάχιστον 25 εκ. που θα ενσωματώνονται στο σενάζ και θα καρφώνονται στην επιφάνεια του σκυροδέματος με δύο Hilti. Στους υπό γωνία τοίχους θα κάμπτονται διαμήκεις συνδετήρες μέσα στο άλλο σενάζ. Στα προβλεπόμενα σενάζ των διπλών πλινθοδομών θα υπάρχουν συνδέσεις με μεταλλικά τζινέτια Φ6/50εκ.

### **ΜΕΤΑΛΛΟΥΡΓΙΚΑ**

Όλες οι μεταλλουργικές εργασίες θα εκτελεσθούν με την μεγαλύτερη ακρίβεια και με όλους τους κανόνες της τέχνης. Το παρόν κεφάλαιο περιλαμβάνει την κατασκευή:

- Κιγκλιδωμάτων και πόρτας περίφραξης
- Μεταλλικών σκελετών ψευδοροφών
- Κασών ανάρτησης θυροφύλλων
- Μεταλλικών σκιάστρων
- Γκαραζόπορτων
- Θυρών πυρασφάλειας
- Στεγανών ανθρωποθυρίδων επίσκεψης

### **ΚΑΣΕΣ ΑΝΑΡΤΗΣΗΣ ΘΥΡΟΦΥΛΛΩΝ**

Οι κάσες των εσωτερικών θυρών θα κατασκευαστούν από στραντζαριστή γαλβανισμένη λαμαρίνα πάχους 1,5mm. Στους δρομικούς και μπατικούς τοίχους θα καλύπτουν όλο το πάχος του τοίχου δημιουργώντας σκοτία ώστε να τοποθετείται "πρόσωπο" με το επίχρισμα. Στις τοιχοποιίες όπου στη μία πλευρά υπάρχει επένδυση με πλακίδια, το πάχος της κάσας θα καταλαμβάνει και το πάχος της επένδυσης και θα είναι "πρόσωπο" και στις δυο επιφάνειες της τοιχοποιίας. Στις περιπτώσεις τοιχοποιιών με αμφίπλευρη επένδυση πλακιδίων, το πάχος της κάσας θα καλύπτει και τις δύο επενδύσεις. Οι κάσες θα έχουν διαμορφωμένη υποδοχή για την τοποθέτηση συνεχούς ελαστικού παρεμβλήματος ενδεικτικού τύπου ATHMER V – DICHTUNG 4,5mm ή ισοδύναμου για ηχομόνωση και ανεμοστεγανότητα. Η πλήρωση του διακένου της κάσας θα γίνει με αραιωμένο τσιμεντοκονίαμα (αριάνι) των 600 kg

τσιμέντου ή πυράντοχο ή ηχομονωτικό υλικό πληρώσεως ή με αφρό πολυουρεθάνης και η επιμελής σφράγιση των αρμών με ακρυλική μαστίχη. Οι κάσες θα φέρουν περιμετρικά τα απαραίτητα τζινέτια στήριξης, τρία τζινέτια σε κάθε ορθοστάτη και δύο στα πανωκάσι. Το πλαίσιο παραδίδεται στο εργοτάξιο απόλυτα ορθογωνισμένο με κατάλληλη τραβέρσα και γωνιακές λάμες, σαν προσωρινά στοιχεία διατήρησης της σταθερότητας του σχήματος.

## ΠΡΟΣΤΑΤΕΥΤΙΚΕΣ ΦΑΣΕΣ

Θα τοποθετηθούν :

- Γωνιές προστασίας ακμών, διατομής "Γ", διαστάσεων περίπου 50x50mm, αποτελούμενες από συνεχόμενο ειδικό οδηγό αλουμινίου επενδεδυμένο με ανθεκτικό βινύλιο σχεδίου και χρώματος επιλογής της Υπηρεσίας και ειδικές απολήξεις στο άνω και κάτω μέρος του. Η στερέωσή της θα γίνει με κατάλληλες βίδες σε αποστάσεις έως 0,40 m ή κατάλληλη κόλλα σύμφωνα με της προδιαγραφές του υλικού και της οδηγίες της επίβλεψης. Θα τοποθετηθούν στους κύριους χώρους του Βρεφονηπιακού Σταθμού σύμφωνα με της υποδείξεις της Υπηρεσίας, για την προστασία ακμών τοίχων, υποστυλωμάτων και λοιπών φερόντων στοιχείων, κ.λ.π.
- Προστατευτικές φάσες θυρών πλάτους 200 mm και πάχους 3mm, αποτελούμενες από ενισχυμένο uPVC χρώματος και σχεδίου επιλογής της Υπηρεσίας. Η στερέωσή τους στις θύρες θα γίνει με κατάλληλη κόλλα, σύμφωνα με τις οδηγίες του προμηθευτή και της επίβλεψης.

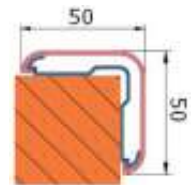

### Επιλογή των υλικών - δείγματα

Όλα τα υλικά υπόκεινται στην έγκριση της Επίβλεψης μετά από σχετικές προστάσεις του Αναδόχου, οι οποίες θα συμπεριλαμβάνουν την εμπορική ονομασία τους, τα δείγματα, τα στοιχεία του εργοστασίου παραγωγής, τις βεβαιώσεις ότι πληρούν τις απαιτήσεις ποιότητας.

Τα υλικά που θα χρησιμοποιηθούν στο έργο, θα προέρχονται από την ίδια πηγή (παραγωγός, προμηθευτής) εκτός αν συναινέσει ο εργοδότης σε αλλαγή προμηθευτού ή προμήθεια παρτίδων και από άλλους προμηθευτές.

Ο καθορισμός των υλικών και τα δείγματα θα προσκομίζονται έγκαιρα τόσο, ώστε να υπάρχει χρόνος διενέργειας δοκιμασιών ελέγχου πριν από την έναρξη των εργασιών.

Παράλειψη των πιο πάνω αποτελεί λόγο άρνησης αποδοχής τους στο έργο.

### Παραλαβή, Μεταφορά και Αποθήκευση Υλικών

Τα υλικά θα προσκομίζονται στο έργο συσκευασμένα, προστατευμένα με περιτύλιγμα (αυτοκόλλητο ή μη) και θα ελέγχονται ώστε να επιβεβαιώνεται με κάθε πρόσφορο τρόπο ότι είναι αυτά που έχουν παραγγελθεί, οπότε θα γίνονται αποδεκτά και θα επιτρέπεται η ενσωμάτωση τους στο έργο.

Τα υλικά θα μεταφέρονται και θα διακινούνται στο εργοτάξιο με προσοχή ώστε να μην τραυματίζονται οι επιφάνειες και οι ακμές τους. Θα αποθηκεύονται σε στεγνούς αεριζόμενους χώρους πάνω σε στηρίγματα έτσι, ώστε να μη δέχονται πρόσθετα φορτία και θα είναι προστατευμένα από την υγρασία και τους ρύπους του εργοταξίου.

Έτοιμες κατασκευές θα προσκομίζονται λίγο πριν την ενσωμάτωσή τους στο έργο, προστατευμένες από πάσης φύσης κακώσεις και θα αποθηκεύονται σε στεγνούς αεριζόμενους χώρους.

Κατά τη διάρκεια και μετά την τοποθέτηση των κατασκευών θα λαμβάνονται όλα τα αναγκαία μέτρα προστασίας τους για να μην υποστούν ζημιές από επόμενες εργασίες μέχρι την παράδοση του έργου.

## **ΑΠΟΞΗΛΩΣΗ ΤΑΠΗΤΑ ΓΗΠΕΣΟΥ ΜΠΑΣΚΕΤ ΚΑΙ ΚΑΤΑΣΚΕΥΗ ΝΕΟΥ ΑΚΡΙΛΙΚΥ ΤΑΠΗΤΑ**

Εργασίες αποξήλωσης υπάρχοντος τάπητα γηπέδου μπάσκετ και κατασκευή νέου ακριλικού τάπητα.

Στην τιμή μονάδος περιλαμβάνονται οι κάτωθι εργασίες:

-Αποξήλωση του υφιστάμενου δαπέδου

-Κατασκευή νέου υποστρώματος ασφάλτου ως εξής: Διάστρωση 3Α στο ήδη υπάρχων υπόστρωμα, ώστε να επιτευχθούν οι σωστές ρήσεις και πάτημα με δονητικό οδοστρωτήρα. Σε όλη την επιφάνεια του 3Α θα γίνει επάλειψη με κατάλληλο πετρελαϊκό. Διάστρωση ασφάλτου 5cm (ριζάκι ψιλή) με FINISHER και πάτημα με οδοστρωτήρα.

-Κατασκευή νέου ακριλικού τάπητα ως εξής:

α) Προετοιμασία της επιφάνειας: Το υπόστρωμα πρέπει να είναι υγιές και ομαλό. Η επιφάνειά του πρέπει να είναι στεγνή και καθαρή και απαλλαγμένη από σκόνη, λάδια, γράσα, μπογιές, κεριά, ίχνη γύψου και γενικότερα υλικά που μπορούν να επηρεάσουν τη εφαρμογή. Τυχών υπάρχουσες ρωγμές θα επισκευάζονται.

β) Εφαρμογή του ακριλικού υλικού:

Πρώτη στρώση με μια ημι-εύκαμπτη βάση βάσης ακρυλικής ρητίνης και πάστα πλήρωσης σε διασπορά νερού με επιλεγμένα πληρωτικά για την πλήρη εξομάλυνση της επιφάνειας. Αναμονή έως 12 ώρες ανάλογα με τις συνθήκες του περιβάλλοντος.

Στην συνέχεια εφαρμόζουμε δύο(2) στρώσεις με βάση ακρυλικής ρητίνης προϊόν σε διασπορά νερού με επιλεγμένα υλικά πλήρωσης για εσωτερικά και εξωτερικά γήπεδα τένις και επιφάνειες πολλαπλών χρήσεων, Κάθε στρώση μετά από 12 ώρες ανάλογα με τη θερμοκρασία του περιβάλλοντος. Η τελική στρώση πρέπει να εφαρμοστεί χωρίς διακοπή. αραιώνεται με νερό 10% έως 15%, σε κάθε περίπτωση πρέπει να ολοκληρωθεί όλη την διαδικασία εφαρμογής με το ίδιο ποσοστό αραίωσης.

Μετά από 24 ώρες (κάτω από κανονικές συνθήκες) από την ολοκλήρωσή του, προχωράμε στην εφαρμογή των διαγραμμίσεων με κατάλληλη βαφή για σήμανση εξωτερικών χώρων με βάση ακρυλική ρητίνη σε νερό. Εφαρμόζουμε σε τουλάχιστον δύο στρώσεις (αναμονή 24 ώρες μεταξύ των δύο στρώσεων).

-Γραμμογράφιση γηπέδου: Γραμμογράφιση του γηπέδου σύμφωνα με τις προδιαγραφές της Γ.Γ.Α με ανεξίτηλα χρώματα συμβατά με τον τάπητα για γήπεδα μπάσκετ με κλιμάκωση των γραμμών στις διαστάσεις του γηπέδου.

-Καθαρισμός από τυχόν εναπομείναντα φθαρτά υλικά και απομάκρυνση τους από το χώρο.

-Η προμήθεια και μεταφορά επί τόπου των πάσης φύσεως υλικών, σε σφραγισμένες συσκευασίες

που θα αναγράφουν τον τύπο και τα χαρακτηριστικά τους και θα φέρουν την σήμανση CE

Τα χρώματα που θα χρησιμοποιηθούν για την τελική μορφή των γηπέδων θα είναι επιλογής της

Υπηρεσίας.

Περιλαμβάνονται όλα τα υλικά, μηχανήματα, εργαλεία και η εργασία πλήρους

κατασκευής.

Επιμέτρηση με βάση την επιφάνεια αποκατάστασης.

**ΣΧΑΡΕΣ ΑΠΟΡΡΟΗΣ ΥΔΑΤΩΝ**

-Τοποθέτηση σχαρών απορροής υδάτων ως εξής: Τα κανάλια απορροής των επιφανειακών υδάτων κατασκευάζονται στις κατά πλάτος

πλευρές γηπέδων από οπλισμένο σκυρόδεμα. Έχουν πλάτος 20 εκ. και κυμαινόμενο βάθος από 25εκ. (min) έως 50 εκ. (max) έτσι

ώστε να διαμορφώνεται η απαραίτητη κλίση. Τα κανάλια καλύπτονται με μεταλλική σχάρα που εδράζεται σε κατάλληλες εσοχές

σκυροδέματος τοποθετούμενη σιδερογωνιά εδράσεως 50/25. Η σχάρα αποτελείται από περιμετρικές λάμες 5/20 και εσωτερικές 5/16

που σχηματίζουν, μεταξύ τους ενδιάμεσα κενά των 10 χιλ.

ΙΛΙΟΝ 23/11/2018  
Η ΣΥΝΤΑΞΑΣΑ

ΙΛΙΟΝ 23/11/2018  
ΕΛΕΓΧΘΗΚΕ  
Η Αναπληρώτρια Προϊσταμένη  
Τμήματος Μελετών

ΙΛΙΟΝ 23/11/2018  
ΘΕΩΡΗΘΗΚΕ  
Η Προϊσταμένη Διεύθυνσης Τ.Υ

**Μαρία Παπαζήση**  
Πολιτικός Μηχανικός

**Μαρία Στρατουδάκη**  
Τοπογράφος Μηχανικός

**Αγγελική Δημητρακοπούλου**  
Αρχιτέκτων Μηχανικός

**ΜΕΡΟΣ Δ' : ΠΙΝΑΚΑΣ ΘΕΣΜΟΘΕΤΗΜΕΝΩΝ ΕΝΑΡΜΟΝΙΣΜΕΝΩΝ ΠΡΟΤΥΠΩΝ**

## ΠΑΡΑΡΤΗΜΑ 4

## ΠΙΝΑΚΑΣ ΘΕΣΜΟΘΕΤΗΜΕΝΩΝ ΕΝΑΡΜΟΝΙΣΜΕΝΩΝ ΠΡΟΤΥΠΩΝ

ΚΩΔ. ΦΕΚ	ΦΕΚ ΔΗΜΟΣΙΕΥΣΗΣ	αριθ. ΚΥΑ
1	ΦΕΚ 1557B/17-08-2007	οικ.15894/337, οικ.15914/340
2	ΦΕΚ 1794B/28-08-2009	12394/406, 12395/407, 12396/ 408, 12397/409, 12398/ 410
3	ΦΕΚ 1870B/14-09-2007	οικ18174/393
4	ΦΕΚ 386B/20-03-2007	5328/122
5	ΦΕΚ 427B/07-04-2006	οικ6310/41(καταργήθηκε το άρθρο 4, αντικαταστάθηκε με ΚΥΑ 1783/64-ΦΕΚ 210B/01-03-2010)
6	ΦΕΚ 815B/24-05-2007	9451/208
7	ΦΕΚ 917B/17-07-2001	16462/29
8	ΦΕΚ 973B/18-07-2007	10976/244
9	ΦΕΚ 210B/01-03-2010	1782/63, 1781/62, 1783/64
10	ΦΕΚ 1091/19-07-2010	οικ8134/388
11	ΦΕΚ 1162B/02-08-2010	οικ8622/414, 8623/415
12	ΦΕΚ 1100B/21-07-2010	οικ8136/390, οικ8135/389
13	ΦΕΚ 1263B/06-08-2010	οικ624/416, οικ8625/417
14	ΦΕΚ Β 1914 / 15.06.2012	6690(Παράρτημα Ι, Ισχύοντα hEN)
15	ΦΕΚ Β 1914 / 15.06.2012	6690(Παράρτημα ΙΙ, hEN που θα ισχύσουν προσεχώς)
16	ΦΕΚ Β 1914 / 15.06.2012	6690(Παράρτημα ΙΙΙ, ETAG)

ΚΩΔ. ΦΕΚ	ΚΩΔΙΚΟΣ ΕΛΟΤ	Τίτλος Προτύπου	Κατασκευαστικός τομέας
4	ΕΛΟΤ EN 12620	Αδρανή για σκυρόδεμα	Γενικής εφαρμογής
4	ΕΛΟΤ EN 13055 -1	Ελαφρά αδρανή - Μέρος 1: Ελαφρά αδρανή για σκυροδέματα, κονιάματα και ενέματα	Γενικής εφαρμογής
4	ΕΛΟΤ EN 13139	Αδρανή κονιαμάτων	Γενικής εφαρμογής
5	ΕΛΟΤ EN 934-2	Πρόσθετα σκυροδέματος, κονιαμάτων και ενεμάτων - Μέρος 2: Πρόσθετα σκυροδέματος - Ορισμοί, απαιτήσεις, συμμόρφωση, σήμανση και επισήμανση	Γενικής εφαρμογής
5	ΕΛΟΤ EN 934-3	Πρόσθετα σκυροδέματος, κονιαμάτων και ενεμάτων - Μέρος 3: Πρόσθετα για επιχρίσματα τοιχοποιίας - Ορισμοί, απαιτήσεις, συμμόρφωση, σήμανση και επισήμανση	Γενικής εφαρμογής
5	ΕΛΟΤ EN 934-4	Πρόσθετα σκυροδέματος, κονιαμάτων και ενεμάτων - Μέρος 4: Πρόσθετα για ενέματα για προεντεταμένους τένοντες - Ορισμοί, απαιτήσεις, συμμόρφωση, σήμανση και επισήμανση	Γενικής εφαρμογής
7	EN 197-1	Τσιμέντο - Μέρος 1: Σύνθεση, προδιαγραφές και κριτήρια συμμόρφωσης για τα κοινά τσιμέντα	Γενικής εφαρμογής
7	EN 197-2	Τσιμέντο - Μέρος 2: Αξιολόγηση συμμόρφωσης	Γενικής εφαρμογής
14	ΕΛΟΤ EN 12839	Προκατασκευασμένα προϊόντα από σκυρόδεμα - Στοιχεία περιφράξεων	Γενικής εφαρμογής
14	ΕΛΟΤ EN 13263-1	Πυριτική παιπάλη για σκυρόδεμα - Μέρος 1: Ορισμοί, απαιτήσεις και κριτήρια συμμόρφωσης	Γενικής εφαρμογής



ΚΩΔ. ΦΕΚ	ΚΩΔΙΚΟΣ ΕΛΟΤ	Τίτλος Προτύπου	Κατασκευαστικός τομέας
14	ΕΛΟΤ EN 14216	Τσιμέντο - Σύνθεση, προδιαγραφές και κριτήρια συμμόρφωσης ειδικών τσιμέντων πολύ χαμηλής θερμότητας ενυδάτωσης	Γενικής εφαρμογής
14	ΕΛΟΤ EN 14647	Ασβεσταργιλικό τσιμέντο - Σύνθεση, προδιαγραφές και κριτήρια συμμόρφωσης	Γενικής εφαρμογής
14	ΕΛΟΤ EN 14889-1	Ίνες για σκυρόδεμα - Μέρος 1: Χαλύβδινες ίνες - Ορισμοί, προδιαγραφές και συμμόρφωση	Γενικής εφαρμογής
14	ΕΛΟΤ EN 14889-2	Ίνες για σκυρόδεμα - Μέρος 2: Πολυμερικές ίνες - Ορισμοί, προδιαγραφές και συμμόρφωση	Γενικής εφαρμογής
14	ΕΛΟΤ EN 14964	Άκαμπτα υποστρώματα για ασυνεχή στέγαση - Ορισμοί και χαρακτηριστικά	Γενικής εφαρμογής
14	ΕΛΟΤ EN 15167-1	Λειοτριβημένη κοκκοποιημένη σκωρία υψικαμίνων για χρήση σε σκυρόδεμα, κονιάματα και ενέματα - Μέρος 1: Ορισμοί, προδιαγραφές και κριτήρια συμμόρφωσης	Γενικής εφαρμογής
14	ΕΛΟΤ EN 15743	Τσιμέντο υψηλών θεικών - Σύνθεση, προδιαγραφές και κριτήρια συμμόρφωσης	Γενικής εφαρμογής
14	ΕΛΟΤ EN 197-4	Τσιμέντο - Μέρος 4: Σύσταση, προδιαγραφές και κριτήρια συμμόρφωσης τσιμέντων υψικαμίνων με χαμηλή πρώιμη αντοχή	Γενικής εφαρμογής
14	ΕΛΟΤ EN 450-1	Ίπτάμενη τέφρα για σκυρόδεμα - Μέρος 1: Ορισμοί, προδιαγραφές και κριτήρια συμμόρφωσης	Γενικής εφαρμογής
14	ΕΛΟΤ EN 934-5	Πρόσθετα σκυροδέματος, κονιαμάτων και ενεμάτων - Μέρος 5: Πρόσθετα εκτοξευόμενου σκυροδέματος - Ορισμοί, απαιτήσεις, συμμόρφωση, σήμανση και επισήμανση	Γενικής εφαρμογής
15	ΕΛΟΤ EN 15368	Υδραυλικά συνδετικά για μη δομικές εφαρμογές - Ορισμοί προδιαγραφές και κριτήρια συμμόρφωσης	Γενικής εφαρμογής
12	ΕΛΟΤ EN 1504.02	Προϊόντα και συστήματα για την προστασία και επισκευή δομημάτων από σκυρόδεμα - Ορισμοί, απαιτήσεις, έλεγχος ποιότητας και αξιολόγηση της συμμόρφωσης - Μέρος 2: Συστήματα προστασίας επιφανειών σκυροδέματος	Επισκευές - ενισχύσεις
12	ΕΛΟΤ EN 1504.03	Προϊόντα και συστήματα για την προστασία και επισκευή δομημάτων από σκυρόδεμα - Ορισμοί, απαιτήσεις, έλεγχος ποιότητας και αξιολόγηση της συμμόρφωσης - Μέρος 3: Επισκευή φερόντων και μη φερόντων στοιχείων	Επισκευές - ενισχύσεις
12	ΕΛΟΤ EN 1504.04	Προϊόντα και συστήματα για την προστασία και επισκευή δομημάτων από σκυρόδεμα - Ορισμοί, απαιτήσεις, έλεγχος ποιότητας και αξιολόγηση της συμμόρφωσης - Μέρος 4: Δομικά συνδετικά.	Επισκευές - ενισχύσεις
12	ΕΛΟΤ EN 1504.05	Προϊόντα και συστήματα για την προστασία και επισκευή δομημάτων από σκυρόδεμα - Ορισμοί, απαιτήσεις, έλεγχος ποιότητας και αξιολόγηση της συμμόρφωσης - Μέρος 5: Προϊόντα και συστήματα για έγχυση στο σκυρόδεμα	Επισκευές - ενισχύσεις

ΚΩΔ. ΦΕΚ	ΚΩΔΙΚΟΣ ΕΛΟΤ	Τίτλος Προτύπου	Κατασκευαστικός τομέας
12	ΕΛΟΤ EN 1504.06	Προϊόντα και συστήματα για την προστασία και επισκευή δομημάτων από σκυρόδεμα - Ορισμοί, απαιτήσεις, έλεγχος ποιότητας και αξιολόγηση της συμμόρφωσης - Μέρος 6: Αγκύρωση χαλύβδινων ράβδων οπλισμού	Επισκευές - ενισχύσεις
12	ΕΛΟΤ EN 1504.07	Προϊόντα και συστήματα για την προστασία και επισκευή δομημάτων από σκυρόδεμα - Ορισμοί, απαιτήσεις, έλεγχος ποιότητας και αξιολόγηση της συμμόρφωσης - Μέρος 7: Προστασία οπλισμού έναντι διάβρωσης	Επισκευές - ενισχύσεις
14	ΕΛΟΤ EN 15274	Συγκολλητικά γενικών χρήσεων για δομικές συναρμογές - Απαιτήσεις και μέθοδοι δοκιμής	Επισκευές - ενισχύσεις
14	ΕΛΟΤ EN 15275	Δομικά συγκολλητικά - Χαρακτηρισμός των αναερόβιων συγκολλητικών για αξονική συναρμογή μεταλλικών στοιχείων στις κατασκευές και τεχνικά έργα	Επισκευές - ενισχύσεις
14	ΕΛΟΤ EN 1	Θερμάστρες υγρών καυσίμων με καυστήρες εξάτμισης	ΗΛΜ
14	ΕΛΟΤ EN 1020	Μη οικιακοί αεροθερμαντήρες για θέρμανση χώρου με καύση αερίου, εξαναγκασμένης μεταφοράς, με ονομαστική θερμική ισχύ εισόδου, που δεν υπερβαίνει τα 300 kW με ενσωματωμένο ανεμιστήρα για την υποστήριξη της μεταφοράς αέρα καύσης ή/και των προϊόντων καύσης	ΗΛΜ
14	ΕΛΟΤ EN 12285-2	Χαλύβδινες δεξαμενές κατασκευασμένες σε εργοστάσιο - Μέρος 2: Οριζόντιες κυλινδρικές δεξαμενές απλού και διπλού τοιχώματος για υπέργεια αποθήκευση εύφλεκτων και μη εύφλεκτων υγρών που ρυπαίνουν το νερό	ΗΛΜ
14	ΕΛΟΤ EN 12566-1	Μικρά συστήματα επεξεργασίας αποβλήτων μέχρι 50 ισοδύναμους κατοίκους - Μέρος 1: Προκατασκευασμένες σηπτικές δεξαμενές	ΗΛΜ
14	ΕΛΟΤ EN 12566-3	Μικρά συστήματα επεξεργασίας αποβλήτων μέχρι 50 ισοδύναμους κατοίκους - Μέρος 3: Εγκαταστάσεις επεξεργασίας αποβλήτων οικιακής χρήσης, έτοιμες για τοποθέτηση ή/και επί τόπου, συναρμολογούμενες	ΗΛΜ
14	ΕΛΟΤ EN 12566-4	Μικρά συστήματα επεξεργασίας αποβλήτων μέχρι 50 ισοδύναμους κατοίκους - Μέρος 4: Σηπτικές δεξαμενές συναρμολογημένες επί τόπου από προκατασκευασμένα στοιχεία	ΗΛΜ
14	ΕΛΟΤ EN 13160-1	Συστήματα ανίχνευσης διαρροής - Μέρος 1: Γενικές αρχές	ΗΛΜ
14	ΕΛΟΤ EN 13341	Θερμοπλαστικές σταθερές δεξαμενές για υπέργεια αποθήκευση καυσίμου θέρμανσης, κηροσίνης και πετρελαίου οικιακής χρήσης - Πολυαιθυλένιο δια εμφυσήσεως και περιστροφής και πολυαμίδιο 6 με ανιοντικό πολυμερισμό δεξαμενών - Απαιτήσεις και μέθοδοι δοκιμών	ΗΛΜ
14	ΕΛΟΤ EN 13616	Διατάξεις ασφάλειας υπερπλήρωσης για σταθερές δεξαμενές υγρών καυσίμων	ΗΛΜ

ΚΩΔ. ΦΕΚ	ΚΩΔΙΚΟΣ ΕΛΟΤ	Τίτλος Προτύπου	Κατασκευαστικός τομέας
14	ΕΛΟΤ EN 14339	Υπόγεια πυροσβεστικά υδροστόμια	ΗΛΜ
14	ΕΛΟΤ EN 14384	Υπέργεια πυροσβεστικά υδροστόμια	ΗΛΜ
14	ΕΛΟΤ EN 416-1	Μη οικιακοί ανηρτημένοι θερμαντήρες αερίου, μη φωτεινής ακτινοβολίας, με ένα καυστήρα με ανεμιστήρα - Μέρος 1: Ασφάλεια	ΗΛΜ
14	ΕΛΟΤ EN 621	Μη οικιακοί αεροθερμαντήρες για θέρμανση χώρου με καύση αερίου, εξαναγκασμένης μεταφοράς με ονομαστική θερμική ισχύ εισόδου που δεν υπερβαίνει τα 300 kw χωρίς ανεμιστήρα για την υποστήριξη της μεταφοράς αέρα καύσης ή/και των προϊόντων καύσης	ΗΛΜ
14	ΕΛΟΤ EN 777-1	Μη οικιακοί αναρτημένοι θερμαντήρες αερίου, μη φωτεινής ακτινοβολίας, πολλαπλών καυστήρων, με ανεμιστήρα - Μέρος 1: Σύστημα D, ασφάλεια	ΗΛΜ
14	ΕΛΟΤ EN 777-2	Μη οικιακοί αναρτημένοι θερμαντήρες αερίου, μη φωτεινής ακτινοβολίας, πολλαπλών καυστήρων, με ανεμιστήρα - Μέρος 2: Σύστημα E, ασφάλεια	ΗΛΜ
14	ΕΛΟΤ EN 777-3	Μη οικιακοί αναρτημένοι θερμαντήρες αερίου, μη φωτεινής ακτινοβολίας, πολλαπλών καυστήρων, με ανεμιστήρα - Μέρος 3: Σύστημα F, ασφάλεια	ΗΛΜ
14	ΕΛΟΤ EN 858-1	Συστήματα διαχωρισμού ελαφρών υγρών (π.χ λιπαντικά και καύσιμα) - Μέρος 1: Αρχές σχεδιασμού προϊόντος, επιδόσεις και δοκιμές, σήμανση και έλεγχος ποιότητας	ΗΛΜ
14	ΕΛΟΤ ΕΛΟΤ EN 777-4	Μη οικιακοί αναρτημένοι θερμαντήρες αερίου, μη φωτεινής ακτινοβολίας, πολλαπλών καυστήρων, με ανεμιστήρα - Μέρος 4: Σύστημα H, ασφάλεια	ΗΛΜ
15	ΕΛΟΤ EN 14229	Δομική ξυλεία - Ξύλινοι στύλοι για εναέριες γραμμές	ΗΛΜ
14	ΕΛΟΤ EN 1057	Χαλκός και κράματα χαλκού - Στρογγυλοί χαλκοσωλήνες άνευ ραφής, για νερό και αέριο σε εγκαταστάσεις υγιεινής και θερμάνσεως	ΗΛΜ κτιριακών έργων
14	ΕΛΟΤ EN 1123-1	Σωλήνες και εξαρτήματα σωληνώσεων από χάλυβα με γαλβάνισμα εν θερμώ συγκολλημένων κατά μήκος με σύνδεση αρσενικού - θηλυκού για συστήματα αποβλήτων - Μέρος 1: Απαιτήσεις, δοκιμές, έλεγχος ποιότητας	ΗΛΜ κτιριακών έργων
14	ΕΛΟΤ EN 1124-1	Σωλήνες και εξαρτήματα σωληνών από ανοξείδωτο χάλυβα με διαμήκη ραφή με σύνδεση ελεύθερου άκρου και μούφας για συστήματα αποβλήτων - Μέρος 1: Απαιτήσεις, δοκιμές, έλεγχος ποιότητας	ΗΛΜ κτιριακών έργων
14	ΕΛΟΤ EN 12050-1	Εγκαταστάσεις άντλησης αποβλήτων για κτίρια και γήπεδα - Αρχές κατασκευής και δοκιμών - Μέρος 1: Εγκαταστάσεις άντλησης που περιέχουν κοπρανώδη υλικά	ΗΛΜ κτιριακών έργων
14	ΕΛΟΤ EN 12050-2	Εγκαταστάσεις άντλησης αποβλήτων για κτίρια και γήπεδα - Αρχές κατασκευής και δοκιμών - Μέρος 2: Εγκαταστάσεις άντλησης από μη κοπρανώδη υλικά	ΗΛΜ κτιριακών έργων

ΚΩΔ. ΦΕΚ	ΚΩΔΙΚΟΣ ΕΛΟΤ	Τίτλος Προτύπου	Κατασκευαστικός τομέας
14	ΕΛΟΤ EN 12050-3	Εγκαταστάσεις άντλησης αποβλήτων για κτίρια και γήπεδα - Αρχές κατασκευής και δοκιμών - Μέρος 3: Εγκαταστάσεις άντλησης για απόβλητα που περιέχουν κοπρανώδη υλικά για περιορισμένες εφαρμογές	ΗΛΜ κτιριακών έργων
14	ΕΛΟΤ EN 12050-4	Εγκαταστάσεις άντλησης αποβλήτων για κτίρια και γήπεδα - Αρχές κατασκευής και δοκιμών - Μέρος 4: Αντεπιστροφές βαλβίδες για απόβλητα μη περιέχοντα κοπρανώδη υλικά και απόβλητα περιέχοντα κοπρανώδη υλικά	ΗΛΜ κτιριακών έργων
14	ΕΛΟΤ EN 12380	Βαλβίδες εισαγωγής ατμοσφαιρικού αέρα για συστήματα αποχέτευσης - Απαιτήσεις, μέθοδοι δοκιμών και αξιολόγηση της συμμόρφωσης	ΗΛΜ κτιριακών έργων
14	ΕΛΟΤ EN 12446	Καπνοδόχοι - Στοιχεία δόμησης - Εξωτερικά στοιχεία από σκυρόδεμα	ΗΛΜ κτιριακών έργων
14	ΕΛΟΤ EN 12737	Προκατασκευασμένα προϊόντα από σκυρόδεμα - Σχάρες δαπέδου και σταυλισμού	ΗΛΜ κτιριακών έργων
14	ΕΛΟΤ EN 12764	Είδη υγιεινής - Προδιαγραφή για λουτήρες υδρομασάζ	ΗΛΜ κτιριακών έργων
14	ΕΛΟΤ EN 12809	Οικιακοί ανεξάρτητοι λέβητες που λειτουργούν με στερεά καύσιμα - Ονομαστική θερμική ισχύς έως 50 kW - Απαιτήσεις και μέθοδοι δοκιμής	ΗΛΜ κτιριακών έργων
14	ΕΛΟΤ EN 12815	Οικιακά μαγειρεία που λειτουργούν με στερεά καύσιμα - Απαιτήσεις και μέθοδοι δοκιμής	ΗΛΜ κτιριακών έργων
14	ΕΛΟΤ EN 13063-1	Καπνοδόχοι - Συστήματα καπνοδόχων με εσωτερικούς αγωγούς από άργιλο/κεραμική ύλη - Μέρος 1: Απαιτήσεις και μέθοδοι δοκιμής για αντίσταση σε φλόγα - αιθάλη	ΗΛΜ κτιριακών έργων
14	ΕΛΟΤ EN 13063-2	Καπνοδόχοι - Συστήματα καπνοδόχων με εσωτερικούς αγωγούς από άργιλο/κεραμική ύλη - Μέρος 2: Απαιτήσεις και μέθοδοι δοκιμής σε υγρές συνθήκες	ΗΛΜ κτιριακών έργων
14	ΕΛΟΤ EN 13063-3	Καπνοδόχοι - Συστήματα καπνοδόχων από κεραμικά στοιχεία - Μέρος 3: Απαιτήσεις και μέθοδοι δοκιμής για συστήματα απαγωγής αέρα καπνοδόχων	ΗΛΜ κτιριακών έργων
14	ΕΛΟΤ EN 13069	Καπνοδόχοι - Εξωτερικά τοιχώματα από άργιλο/κεραμική ύλη για συστήματα καπνοδόχων - Απαιτήσεις και μέθοδοι δοκιμής	ΗΛΜ κτιριακών έργων
14	ΕΛΟΤ EN 13084-5	Ελεύθερα ιστάμενες καπνοδόχοι - Μέρος 5: Υλικά για αγωγούς από τούβλα - Προδιαγραφές προϊόντος	ΗΛΜ κτιριακών έργων
14	ΕΛΟΤ EN 13084-7	Ελεύθερα ιστάμενες καπνοδόχοι - Μέρος 7: Προδιαγραφές προϊόντος για κυλινδρικές κατασκευές από χάλυβα για χρήση σε καπνοδόχους μονού τοιχώματος από χάλυβα και εσωτερικούς αγωγούς από χάλυβα	ΗΛΜ κτιριακών έργων
14	ΕΛΟΤ EN 1319	Οικιακοί αερολέβητες αερίου για θέρμανση χώρου, εξαναγκασμένης συναγωγής, με καυστήρες με ανεμιστήρα, με ονομαστική θερμική ισχύ εισόδου μη υπερβαίνουσα τα 70kW	ΗΛΜ κτιριακών έργων

ΚΩΔ. ΦΕΚ	ΚΩΔΙΚΟΣ ΕΛΟΤ	Τίτλος Προτύπου	Κατασκευαστικός τομέας
14	ΕΛΟΤ EN 13229	Εντιθέμενες συσκευές, περιλαμβανομένων ανοικτών εστιών που καίνε στερεά καύσιμα - Απαιτήσεις και μέθοδοι δοκιμής	ΗΛΜ κτιριακών έργων
14	ΕΛΟΤ EN 13240	Θερμαντήρες χώρου που λειτουργούν με στερεά καύσιμα - Απαιτήσεις και μέθοδοι δοκιμής	ΗΛΜ κτιριακών έργων
14	ΕΛΟΤ EN 13310	Νεροχύτες κουζίνας - Λειτουργικές απαιτήσεις και μέθοδοι δοκιμής	ΗΛΜ κτιριακών έργων
14	ΕΛΟΤ EN 13407	Επιτοίχια ουρητήρια - Λειτουργικές απαιτήσεις και μέθοδοι δοκιμής	ΗΛΜ κτιριακών έργων
14	ΕΛΟΤ EN 13502	Καπνοδόχοι - Απαιτήσεις και μέθοδοι δοκιμής για απολήξεις καπνοδόχων από άργιλο/κεραμική ύλη	ΗΛΜ κτιριακών έργων
14	ΕΛΟΤ EN 13564-1	Διατάξεις αντεπιστροφής για αποχετεύσεις κτιρίων - Μέρος 1: Απαιτήσεις	ΗΛΜ κτιριακών έργων
14	ΕΛΟΤ EN 14037-1	Θερμαντικά σώματα οροφής, δι' ακτινοβολίας, τροφοδοτούμενα με νερό θερμοκρασίας κάτω από 120°C - Μέρος 1: Τεχνικές προδιαγραφές και απαιτήσεις	ΗΛΜ κτιριακών έργων
14	ΕΛΟΤ EN 14296	Είδη υγιεινής - Νιπτήρες κοινής χρήσης	ΗΛΜ κτιριακών έργων
14	ΕΛΟΤ EN 14428	Διαχωριστικά και καταιονητήρες (ντουσιέρες) - Λειτουργικές απαιτήσεις και μέθοδοι δοκιμής	ΗΛΜ κτιριακών έργων
14	ΕΛΟΤ EN 14471	Καπνοδόχοι - Σύστημα καπνοδόχων με πλαστικούς εσωτερικούς αγωγούς - Απαιτήσεις και μέθοδοι δοκιμής	ΗΛΜ κτιριακών έργων
14	ΕΛΟΤ EN 14528	Πυγολυτήρες (μπιντέ) - Λειτουργικές απαιτήσεις και μέθοδοι δοκιμής	ΗΛΜ κτιριακών έργων
14	ΕΛΟΤ EN 1457	Καπνοδόχοι - Εσωτερικοί αγωγοί από άργιλο/κεραμική ύλη - Απαιτήσεις και μέθοδοι δοκιμής	ΗΛΜ κτιριακών έργων
14	ΕΛΟΤ EN 14688	Είδη υγιεινής - Νιπτήρες - Λειτουργικές απαιτήσεις και μέθοδοι δοκιμής	ΗΛΜ κτιριακών έργων
14	ΕΛΟΤ EN 14785	Θερμαντήρες οικιακών χώρων λειτουργούντων με ξύλινα πλινθία - Απαιτήσεις και μέθοδοι δοκιμών	ΗΛΜ κτιριακών έργων
14	ΕΛΟΤ EN 14800	Εύκαμπτοι κυματοειδείς μεταλλικοί σωλήνες για την ασφάλεια σύνδεσης οικιακών συσκευών που χρησιμοποιούν αέρια καύσιμα.	ΗΛΜ κτιριακών έργων
14	ΕΛΟΤ EN 14909	Εύκαμπτα φύλλα στεγάνωσης - Πλαστικά και ελαστομερή φύλλα υγρομόνωσης τοίχων - Ορισμοί και χαρακτηριστικά	ΗΛΜ κτιριακών έργων
14	ΕΛΟΤ EN 14989-1	Καπνοδόχοι - Απαιτήσεις και μέθοδοι δοκιμής μεταλλικών καπνοδόχων και αεραγωγών ανεξαρτήτως υλικού για εφαρμογές θέρμανσης κλειστού χώρου - Μέρος 1: Κατακόρυφα τερματικά αέρος/καπνού για συσκευές C 6	ΗΛΜ κτιριακών έργων
14	ΕΛΟΤ EN 14989-2	Καπνοδόχοι - Απαιτήσεις και μέθοδοι δοκιμής για μεταλλικές καπνοδόχους και υλικά, ανεξαρτήτως αγωγών παροχής αέρα για εφαρμογές κλειστού τύπου - Μέρος 2: Αγωγοί προσαγωγής και απαγωγής αέρα για εφαρμογές κλειστού τύπου	ΗΛΜ κτιριακών έργων

ΚΩΔ. ΦΕΚ	ΚΩΔΙΚΟΣ ΕΛΟΤ	Τίτλος Προτύπου	Κατασκευαστικός τομέας
14	ΕΛΟΤ EN 15069	Βαλβίδες ασφαλείας σύνδεσης αερίων για συστήματα μεταλλικών σωληνώσεων που χρησιμοποιούνται στη σύνδεση οικιακών συσκευών αερίων καυσίμων	ΗΛΜ κτιριακών έργων
14	ΕΛΟΤ EN 15250	Οικιακές συσκευές θέρμανσης με καύση στερεών καυσίμων για χαμηλή απελευθέρωση θερμότητας	ΗΛΜ κτιριακών έργων
14	ΕΛΟΤ EN 15283-1	Γυψοσανίδες οπλισμένες με ίνες - Ορισμοί, απαιτήσεις και μέθοδοι δοκιμής - Μέρος 1: Γυψοσανίδες με υφασμάτινο οπλισμό	Κτιριακά έργα
14	ΕΛΟΤ EN 15283-2	Γυψοσανίδες οπλισμένες με ίνες - Ορισμοί, απαιτήσεις και μέθοδοι δοκιμής - Μέρος 2: Ινοπλισμένες γυψοσανίδες	Κτιριακά έργα
14	ΕΛΟΤ EN 15285	Μωσαϊκοί λίθοι - Διαστασιολογημένα πλακίδια για δάπεδα και σκάλες (εσωτερικά και εξωτερικά)	Κτιριακά έργα
14	ΕΛΟΤ EN 1806	Καπνοδόχοι - Στοιχεία άργιλο/κεραμικά για αγωγούς καπνοδόχων μονού τοιχώματος - Απαιτήσεις και μέθοδοι δοκιμής	ΗΛΜ κτιριακών έργων
14	ΕΛΟΤ EN 1825-1	Λιποσυλλέκτες - Μέρος 1: Αρχές σχεδιασμού, επιδόσεις και δοκιμές, σήμανση και έλεγχος ποιότητας	ΗΛΜ κτιριακών έργων
14	ΕΛΟΤ EN 1856-1	Καπνοδόχοι - Απαιτήσεις μεταλλικών καπνοδόχων - Μέρος 1: Προϊόντα που βασίζονται σε σύστημα καπνοδόχων	ΗΛΜ κτιριακών έργων
14	ΕΛΟΤ EN 1856-2	Καπνοδόχοι - Απαιτήσεις για μεταλλικές καπνοδόχους - Μέρος 2: Μεταλλικοί σωλήνες και στοιχεία συνδέσεων	ΗΛΜ κτιριακών έργων
14	ΕΛΟΤ EN 1857	Καπνοδόχοι - Δομικά στοιχεία - Εσωτερικοί αγωγοί από σκυρόδεμα	ΗΛΜ κτιριακών έργων
14	ΕΛΟΤ EN 1858	Καπνοδόχοι - Δομικά στοιχεία - Στοιχεία από σκυρόδεμα	ΗΛΜ κτιριακών έργων
14	ΕΛΟΤ EN 442-1	Θερμαντικά σώματα και εναλλάκτες Θερμότητας - Μέρος 1: Τεχνικές προδιαγραφές και απαιτήσεις	ΗΛΜ κτιριακών έργων
14	ΕΛΟΤ EN 681-1	Ελαστομερή στεγανωτικά - Απαιτήσεις για τα υλικά στεγάνωσης συνδέσμων σωλήνων που χρησιμοποιούνται σε εφαρμογές ύδρευσης και αποχέτευσης - Μέρος 1: Βουλκανισμένο ελαστικό	ΗΛΜ κτιριακών έργων
14	ΕΛΟΤ EN 681-2	Ελαστομερή στεγανωτικά - Απαιτήσεις για τα υλικά στεγάνωσης συνδέσμων σωλήνων που χρησιμοποιούνται σε εφαρμογές ύδρευσης και αποχέτευσης - Μέρος 2: Θερμοπλαστικά ελαστομερή	ΗΛΜ κτιριακών έργων
14	ΕΛΟΤ EN 681-3	Ελαστομερή στεγανωτικά - Απαιτήσεις για τα υλικά στεγάνωσης συνδέσμων σωλήνων σε εφαρμογές ύδρευσης και αποχέτευσης - Μέρος 3: Αφρώδη υλικά βουλκανισμένου ελαστικού	ΗΛΜ κτιριακών έργων
14	ΕΛΟΤ EN 681-4	Ελαστομερή στεγανωτικά - Απαιτήσεις για τα υλικά στεγάνωσης συνδέσμων σωλήνων σε εφαρμογές ύδρευσης και αποχέτευσης - Μέρος 4: Στεγανωτικά στοιχεία από χυτή πολυουρεθάνη	ΗΛΜ κτιριακών έργων

ΚΩΔ. ΦΕΚ	ΚΩΔΙΚΟΣ ΕΛΟΤ	Τίτλος Προτύπου	Κατασκευαστικός τομέας
14	ΕΛΟΤ EN 682	Ελαστομερή στεγανωτικά - Απαιτήσεις για τα υλικά στεγάνωσης που χρησιμοποιούνται σε σωλήνες και εξαρτήματα που μεταφέρουν αέριο και ρευστούς υδρογονάνθρακες	ΗΛΜ κτιριακών έργων
14	ΕΛΟΤ EN 778	Οικιακοί αεροθερμαντήρες για θέρμανση χώρου με καύση αερίου, εξαναγκασμένης μεταφοράς, με ονομαστική θερμική ισχύ εισόδου που δεν υπερβαίνει τα 70 kW χωρίς ανεμιστήρα για την υποστήριξη της μεταφοράς του αέρα καύσης ή/και των προϊόντων καύσης	ΗΛΜ κτιριακών έργων
14	ΕΛΟΤ EN 877	Σωλήνες και εξαρτήματα από χυτοσίδηρο, οι συνδέσεις τους και παρελκόμενα για την εκκένωση του νερού από τα κτίρια - Απαιτήσεις, μέθοδοι δοκιμών και διασφάλιση ποιότητας	ΗΛΜ κτιριακών έργων
14	ΕΛΟΤ EN 969	Σωλήνες από ελατό χυτοσίδηρο, ειδικά τεμάχια, εξαρτήματα και οι συνδέσεις τους για σωληνώσεις αερίου - Απαιτήσεις και μέθοδοι δοκιμής	ΗΛΜ κτιριακών έργων
14	ΕΛΟΤ EN 997	Λεκάνες WC και λεκάνες με δοχείο πλύσεως με ενσωματωμένη οσμοπαγίδα	ΗΛΜ κτιριακών έργων
15	ΕΛΟΤ EN 14055	Δοχεία πλύσεως (καζανάκια) για WC και ουρητήρια	ΗΛΜ κτιριακών έργων
15	ΕΛΟΤ EN 14516	Λουτήρες για οικιακή χρήση	ΗΛΜ κτιριακών έργων
15	ΕΛΟΤ EN 14527	Λεκάνες καταιονιστήρων (ντουσιέρες) για οικιακή χρήση	ΗΛΜ κτιριακών έργων
15	ΕΛΟΤ EN 15821	Θερμαντικά σώματα σάουνας πολλαπλής τροφοδότησης που λειτουργούν με κορμούς φυσικού ξύλου - Απαιτήσεις και μέθοδοι δοκιμής	ΗΛΜ κτιριακών έργων
15	ΕΛΟΤ EN 331	Χειροκίνητοι σφαιρικοί κωνικοί κρουνοί κλειστού πυθμένα για εγκαταστάσεις αερίου σε κτίρια	ΗΛΜ κτιριακών έργων
2	ΕΛΟΤ EN 13659	Εξώφυλλα - Απαιτήσεις επιδόσεων και ασφάλειας	Κουφώματα
2	ΕΛΟΤ EN 14351.01	Παράθυρα και πόρτες - Πρότυπο προϊόντος, χαρακτηριστικά επίδοσης - Μέρος 1: Παράθυρα και εξωτερικά ετυστήματα θυρών για πεζούς χωρίς χαρακτηριστικά πυραντίστασης ή/και διαρροής καπνού	Κουφώματα
9	ΕΛΟΤ EN 13241-1	Πόρτες για χώρους βιομηχανικούς, εμπορικούς και στάθμευσης - Πρότυπο προϊόντος - Μέρος 1: Προϊόντα χωρίς χαρακτηριστικά πυραντίστασης και ελέγχου καπνού	Κουφώματα
14	ΕΛΟΤ EN 1125	Είδη κιγκαλερίας - Διατάξεις εξόδων πανικού χειριζόμενες με οριζόντια δοκό για χρήση σε οδεύσεις διαφυγής - Απαιτήσεις και μέθοδοι δοκιμής	Κουφώματα
14	ΕΛΟΤ EN 1154	Είδη κιγκαλερίας - Συσκευές ελεγχόμενου κλεισίματος θυρών - Απαιτήσεις και μέθοδοι δοκιμής	Κουφώματα
14	ΕΛΟΤ EN 1155	Είδη κιγκαλερίας - Ηλεκτροκίνητες διατάξεις για ανακλινόμενες πόρτες - Απαιτήσεις και μέθοδοι δοκιμής	Κουφώματα

ΚΩΔ. ΦΕΚ	ΚΩΔΙΚΟΣ ΕΛΟΤ	Τίτλος Προτύπου	Κατασκευαστικός τομέας
14	ΕΛΟΤ EN 12209	Είδη κιγκαλερίας - Κλειδαριές - Κλειδαριές μηχανικής λειτουργίας και κυπριά - Απαιτήσεις και μέθοδοι δοκιμής	Κουφώματα
14	ΕΛΟΤ EN 179	Είδη κιγκαλερίας - Διατάξεις εξόδων κινδύνου χειριζόμενες με χειρολαβή ή πιεζόμενη πλάκα, για χρήση σε οδεύσεις διαφυγής - Απαιτήσεις και μέθοδοι δοκιμής	Κουφώματα
14	ΕΛΟΤ EN 1935	Είδη κιγκαλερίας - Μονοαξονικοί μεντεσέδες - Απαιτήσεις και μέθοδοι δοκιμών	Κουφώματα
15	ΕΛΟΤ EN 14846	Είδη κιγκαλερίας - Κλειδαριές - Ηλεκτρομηχανικές κλειδαριές και θήκες - Απαιτήσεις και μέθοδοι δοκιμής	Κουφώματα
1	ΕΛΟΤ EN 771-1	Στοιχεία τοιχοποιίας από άργιλο	Κτιριακά έργα
1	ΕΛΟΤ EN 771-2	Στοιχεία τοιχοποιίας από πυριτικό ασβέστιο	Κτιριακά έργα
1	ΕΛΟΤ EN 771-3	Στοιχεία τοιχοποιίας από σκυρόδεμα (αδρανή συνήθη και ελαφρά)	Κτιριακά έργα
1	ΕΛΟΤ EN 771-4	Στοιχεία τοιχοποιίας από αυτόκλειστο κυψελωτό σκυρόδεμα	Κτιριακά έργα
1	ΕΛΟΤ EN 771-5	Στοιχεία τοιχοποιίας από τεχνητούς λίθους	Κτιριακά έργα
2	ΕΛΟΤ EN 13561	Εξωτερικές περσίδες - Απαιτήσεις επιδόσεων και ασφάλειας	Κτιριακά έργα
2	ΕΛΟΤ EN 998-1	Προδιαγραφή κονιαμάτων τοιχοποιίας - Μέρος 1: Εξωτερικά και εσωτερικά επιχρίσματα	Κτιριακά έργα
2	ΕΛΟΤ EN 998-2	Προδιαγραφή κονιαμάτων τοιχοποιίας - Μέρος 2 κονίαμα τοιχοποιίας	Κτιριακά έργα
3	ΕΛΟΤ EN 459-1	Δομική Άσβεστος - Μέρος 1 Ορισμοί, Προδιαγραφές και Κριτήρια Συμμόρφωσης	Κτιριακά έργα
5	ΕΛΟΤ EN 1341	Πλάκες από φυσικούς λίθους για εξωτερική πλακόστρωση - Απαιτήσεις και μέθοδοι δοκιμής	Κτιριακά έργα
6	ΕΛΟΤ 13165	Θερμομονωτικά προϊόντα κτιρίων - Βιομηχανικώς παραγόμενα προϊόντα από άκαμπτο αφρό πολυουρεθάνης (PUR) - Προδιαγραφή	Κτιριακά έργα
6	ΕΛΟΤ EN 13162	Θερμομονωτικά προϊόντα κτιρίων - Βιομηχανικώς παραγόμενα προϊόντα από ορυκτόμαλλο (MW) - Προδιαγραφή	Κτιριακά έργα
6	ΕΛΟΤ EN 13163	Θερμομονωτικά προϊόντα κτιρίων - Βιομηχανικώς παραγόμενα προϊόντα από διογκωμένη πολυστερίνη (EPS) - Προδιαγραφή	Κτιριακά έργα
6	ΕΛΟΤ EN 13164	Θερμομονωτικά προϊόντα κτιρίων - Βιομηχανικώς παραγόμενα προϊόντα από εξηλασμένο αφρό πολυστερίνης (XPS) - Προδιαγραφή	Κτιριακά έργα
6	ΕΛΟΤ EN 13166	Θερμομονωτικά προϊόντα κτιρίων - Βιομηχανικώς παραγόμενα προϊόντα από φαινολικό αφρό (PF) - Προδιαγραφή	Κτιριακά έργα
6	ΕΛΟΤ EN 13167	Θερμομονωτικά προϊόντα κτιρίων - Βιομηχανικώς παραγόμενα προϊόντα από κυψελωτό γυαλί (CG) - Προδιαγραφή	Κτιριακά έργα



ΚΩΔ. ΦΕΚ	ΚΩΔΙΚΟΣ ΕΛΟΤ	Τίτλος Προτύπου	Κατασκευαστικός τομέας
6	ΕΛΟΤ EN 13168	Θερμομονωτικά προϊόντα κτιρίων - Βιομηχανικώς παραγόμενα προϊόντα από ξυλόμαλλο (WW) - Προδιαγραφή	Κτιριακά έργα
6	ΕΛΟΤ EN 13169	Θερμομονωτικά προϊόντα κτιρίων - Βιομηχανικώς παραγόμενα προϊόντα από διογκωμένο περλίτη (EPB) - Προδιαγραφή	Κτιριακά έργα
6	ΕΛΟΤ EN 13170	Θερμομονωτικά προϊόντα κτιρίων - Βιομηχανικώς παραγόμενα προϊόντα από διογκωμένο φελό (IOB) - Προδιαγραφή	Κτιριακά έργα
6	ΕΛΟΤ EN 13171	Θερμομονωτικά προϊόντα κτιρίων - Βιομηχανικώς παραγόμενα προϊόντα από ίνες ξύλου (WF) - Προδιαγραφή	Κτιριακά έργα
8	ΕΛΟΤ 12326-1	Σχιστολιθικά και λίθινα προϊόντα για ασυνεχείς επικαλύψεις στεγών και επενδύσεις - Μέρος 1: Προδιαγραφή προϊόντος	Κτιριακά έργα
8	ΕΛΟΤ EN 12057	Προϊόντα από φυσικούς λίθους - Διαστασιολογημένα πλακίδια - Απαιτήσεις	Κτιριακά έργα
8	ΕΛΟΤ EN 12058	Προϊόντα από φυσικούς λίθους - Πλάκες για δάπεδα και σκάλες - Απαιτήσεις	Κτιριακά έργα
8	ΕΛΟΤ EN 1469	Προϊόντα από φυσικούς λίθους - Πλάκες για επενδύσεις - Απαιτήσεις	Κτιριακά έργα
9	ΕΛΟΤ EN 13830	Πετάσματα όψεων - Πρότυπο προϊόντος	Κτιριακά έργα
11	ΕΛΟΤ EN 14915	Επιφάνειες και επενδύσεις από φυσική ξυλεία - Χαρακτηριστικά, αξιολόγηση της συμμόρφωσης και σήμανση	Κτιριακά έργα
12	ΕΛΟΤ EN 14509	Αυτοφερόμενα θερμομονωτικά πάνελς με μεταλλική κάλυψη και από τις δύο όψεις - Βιομηχανικώς παραγόμενα προϊόντα - Προδιαγραφές	Κτιριακά έργα
13	ΕΛΟΤ 14342	Ξυλεία δαπέδων - Χαρακτηριστικά, αξιολόγηση της συμμόρφωσης και σήμανση	Κτιριακά έργα
13	ΕΛΟΤ EN 13986	Πετάσματα με βάση το ξύλο για δομική χρήση - Χαρακτηριστικά, αξιολόγηση της συμμόρφωσης και σήμανση	Κτιριακά έργα
14	ΕΛΟΤ EN 1158	Μεταλλικά εξαρτήματα κτιρίων - Διατάξεις συντονισμού πόρτας - Απαιτήσεις και μέθοδοι δοκιμής	Κτιριακά έργα
14	ΕΛΟΤ EN 1168	Προϊόντα προκατασκευασμένα από σκυρόδεμα - Διάτρητες πλάκες με διαμήκη κενά	Κτιριακά έργα
14	ΕΛΟΤ EN 12004	Κόλλες για πλακίδια - Απαιτήσεις, αξιολόγηση της συμμόρφωσης, ταξινόμηση και χαρακτηρισμός	Κτιριακά έργα
14	ΕΛΟΤ EN 12467	Επίπεδα φύλλα ινοτσιμέντου - Προδιαγραφές προϊόντος και μέθοδοι δοκιμής	Κτιριακά έργα
14	ΕΛΟΤ EN 12843	Προκατασκευασμένα προϊόντα από σκυρόδεμα - Ιστοί και στύλοι	Κτιριακά έργα
14	ΕΛΟΤ EN 12859	Γυψότουβλα - Ορισμοί, απαιτήσεις και μέθοδοι δοκιμής	Κτιριακά έργα
14	ΕΛΟΤ EN 12860	Συνδεδετικές γάζες γύψου για γυψότουβλα - Ορισμοί, απαιτήσεις και μέθοδοι δοκιμής	Κτιριακά έργα

ΚΩΔ. ΦΕΚ	ΚΩΔΙΚΟΣ ΕΛΟΤ	Τίτλος Προτύπου	Κατασκευαστικός τομέας
14	ΕΛΟΤ EN 12878	Πιγμέντα για το χρωματισμό δομικών υλικών, που βασίζονται στο τσιμέντο ή/και στον ασβέστη - Προδιαγραφές και μέθοδοι δοκιμής	Κτιριακά έργα
14	ΕΛΟΤ EN 12951	Προκατασκευασμένα εξαρτήματα στέγασης - Σκάλες στεγών μόνιμης τοποθέτησης - Προδιαγραφή προϊόντος και μέθοδοι δοκιμής	Κτιριακά έργα
14	ΕΛΟΤ EN 1304	Κεραμίδια από άργιλο και εξαρτήματα - Ορισμοί και προδιαγραφές προϊόντων	Κτιριακά έργα
14	ΕΛΟΤ EN 13224	Προκατασκευασμένα προϊόντα από σκυρόδεμα - Στοιχεία προκατασκευασμένων δαπέδων με νευρώσεις	Κτιριακά έργα
14	ΕΛΟΤ EN 13225	Προκατασκευασμένα προϊόντα από σκυρόδεμα - Ευθύγραμμα δομικά στοιχεία	Κτιριακά έργα
14	ΕΛΟΤ EN 13279-1	Συνδετικά και επιχρίσματα από γύψο - Μέρος 1: Ορισμοί και απαιτήσεις	Κτιριακά έργα
14	ΕΛΟΤ EN 1344	Κεραμικά επιστρώσεων - Απαιτήσεις και μέθοδοι δοκιμής	Κτιριακά έργα
14	ΕΛΟΤ EN 13454-1	Συνδετικά, σύνθετα συνδετικά και βιομηχανικώς παραγόμενα μίγματα για επικαλύψεις δαπέδων με βάση το θειικό ασβέστιο - Μέρος 1: Ορισμοί και απαιτήσεις	Κτιριακά έργα
14	ΕΛΟΤ EN 13658-1	Μεταλλικά πλέγματα και γωνιές - Ορισμοί, απαιτήσεις και μέθοδοι δοκιμής - Μέρος 1: Εσωτερικά επιχρίσματα	Κτιριακά έργα
14	ΕΛΟΤ EN 13658-2	Μεταλλικά πλέγματα και γωνιές - Ορισμοί, απαιτήσεις και μέθοδοι δοκιμής - Μέρος 2: Εξωτερικά επιχρίσματα	Κτιριακά έργα
14	ΕΛΟΤ EN 13693	Προκατασκευασμένα προϊόντα από σκυρόδεμα - Ειδικά στοιχεία για στέγες	Κτιριακά έργα
14	ΕΛΟΤ EN 13707	Εύκαμπτα φύλλα στεγάνωσης - Οπλισμένα ασφαλικά φύλλα στεγάνωσης δωμάτων - Ορισμοί και χαρακτηριστικά	Κτιριακά έργα
14	ΕΛΟΤ EN 13747	Προκατασκευασμένα προϊόντα από σκυρόδεμα - Προκατασκευασμένες πλάκες για συστήματα δαπέδων	Κτιριακά έργα
14	ΕΛΟΤ EN 13748-1	Πλάκες από μωσαϊκό - Μέρος 1: Πλάκες από μωσαϊκό για εσωτερική χρήση	Κτιριακά έργα
14	ΕΛΟΤ EN 13748-2	Πλάκες από μωσαϊκό - Μέρος 2: Πλάκες από μωσαϊκό για εξωτερική χρήση	Κτιριακά έργα
14	ΕΛΟΤ EN 13813	Υλικό επικάλυψης και επιχρίσεις δαπέδων - Υλικό επικάλυψης - Ιδιότητες και απαιτήσεις	Κτιριακά έργα
14	ΕΛΟΤ EN 13815	Χυτά, γύψινα, ινοπλισμένα προϊόντα - Ορισμοί, Απαιτήσεις και μέθοδοι δοκιμής	Κτιριακά έργα
14	ΕΛΟΤ EN 13859-1	Εύκαμπτα φύλλα στεγάνωσης - Ορισμοί και χαρακτηριστικά υποστρωμάτων - Μέρος 1: Υποστρώματα για ασυνεχείς επικαλύψεις στεγών	Κτιριακά έργα
14	ΕΛΟΤ EN 13859-2	Εύκαμπτα φύλλα στεγάνωσης - Ορισμοί και χαρακτηριστικά υποστρωμάτων - Μέρος 2: Υποστρώματα τοίχων	Κτιριακά έργα

ΚΩΔ. ΦΕΚ	ΚΩΔΙΚΟΣ ΕΛΟΤ	Τίτλος Προτύπου	Κατασκευαστικός τομέας
14	ΕΛΟΤ EN 13915	Προκατασκευασμένα πετάσματα γυψοσανίδων με πορώδη πυρήνα από χαρτόνι - Ορισμοί, απαιτήσεις και μέθοδοι δοκιμής	Κτιριακά έργα
14	ΕΛΟΤ EN 13950	Σύνθετα θερμο/ηχομονωτικά πετάσματα γυψοσανίδων - Ορισμοί, απαιτήσεις και μέθοδοι δοκιμής	Κτιριακά έργα
14	ΕΛΟΤ EN 13956	Εύκαμπτα φύλλα στεγάνωσης - Πλαστικά και ελαστομερή φύλλα στεγάνωσης δωματίων - Ορισμοί και χαρακτηριστικά	Κτιριακά έργα
14	ΕΛΟΤ EN 13963	Υλικά αρμών για γυψοσανίδες - Ορισμοί, απαιτήσεις και μέθοδοι δοκιμής	Κτιριακά έργα
14	ΕΛΟΤ EN 13964	Ψευδοροφές - Απαιτήσεις και μέθοδοι δοκιμής	Κτιριακά έργα
14	ΕΛΟΤ EN 13967	Εύκαμπτα φύλλα στεγάνωσης - Πλαστικά και ελαστομερή φύλλα στεγάνωσης υπογείων και άλλων χώρων - Ορισμοί και χαρακτηριστικά	Κτιριακά έργα
14	ΕΛΟΤ EN 13969	Εύκαμπτα φύλλα στεγάνωσης - Ασφαλτικά φύλλα στεγάνωσης υπογείων και άλλων χώρων - Ορισμοί και χαρακτηριστικά	Κτιριακά έργα
14	ΕΛΟΤ EN 13970	Εύκαμπτα φύλλα στεγάνωσης - Ασφαλτόπανα για τον έλεγχο της διαπερατότητας των ατμών - Ορισμοί και χαρακτηριστικά	Κτιριακά έργα
14	ΕΛΟΤ EN 13978-1	Προκατασκευασμένα προϊόντα από σκυρόδεμα - Προκατασκευασμένοι χώροι στάθμευσης αυτοκινήτων - Μέρος 1: Απαιτήσεις για χώρους στάθμευσης από οπλισμένο σκυρόδεμα μονολιθικής κατασκευής ή αποτελούμενους από ανεξάρτητα στοιχεία συγκεκριμένων διαστάσεων	Κτιριακά έργα
14	ΕΛΟΤ EN 13984	Εύκαμπτα φύλλα στεγάνωσης - Πλαστικά και ελαστομερή φύλλα ελέγχου διαπερατότητας ατμών - Ορισμοί και χαρακτηριστικά	Κτιριακά έργα
14	ΕΛΟΤ EN 14016-1	Συνδετικά από μαγνησίτη για επικαλύψεις - Καυστική μαγνησία και χλωριούχο μαγνήσιο - Μέρος 1: Ορισμοί, απαιτήσεις	Κτιριακά έργα
14	ΕΛΟΤ EN 14041	Ελαστικά, κλωστοϋφαντουργικά και πολυστρωματικά καλύμματα δαπέδου - Βασικά χαρακτηριστικά	Κτιριακά έργα
14	ΕΛΟΤ EN 14063-1	Θερμομονωτικά υλικά και προϊόντα - Επί τόπου κατασκευαζόμενα προϊόντα ελαφροβαρών αδρανών διογκωμένης αργίλου (LWA) - Μέρος 1: Προδιαγραφή για χαλαρής πλήρωσης προϊόντα πριν την εγκατάσταση	Κτιριακά έργα
14	ΕΛΟΤ EN 14064-1	Θερμομονωτικά προϊόντα για κτίρια - Προϊόντα ορυκτόμαλλου (MW) για επιτόπια εφαρμογή χαλαρής πλήρωσης - Μέρος 1: Προδιαγραφή για χαλαρής πλήρωσης προϊόντα πριν την εγκατάσταση	Κτιριακά έργα
14	ΕΛΟΤ EN 14190	Προϊόντα γυψοσανίδων από επανεπεξεργασία - Ορισμοί, απαιτήσεις και μέθοδοι δοκιμής	Κτιριακά έργα
14	ΕΛΟΤ EN 14195	Μεταλλικά στοιχεία πλαισίων για συστήματα γυψοσανίδων - Ορισμοί, απαιτήσεις και μέθοδοι δοκιμής	Κτιριακά έργα

ΚΩΔ. ΦΕΚ	ΚΩΔΙΚΟΣ ΕΛΟΤ	Τίτλος Προτύπου	Κατασκευαστικός τομέας
14	ΕΛΟΤ EN 14209	Προδιαμορφωμένες κορνίζες από γύψο επενδεδυμένες με χαρτί - Ορισμοί, απαιτήσεις και μέθοδοι δοκιμής	Κτιριακά έργα
14	ΕΛΟΤ EN 14246	Στοιχεία από γύψο για ψευδοροφές - Ορισμοί, απαιτήσεις και μέθοδοι δοκιμής	Κτιριακά έργα
14	ΕΛΟΤ EN 14316-1	Θερμομονωτικά προϊόντα κτιρίων - Επί τόπου κατασκευαζόμενη θερμομόνωση από προϊόντα διογκωμένου περλίτη (EP) - Μέρος 1: Προδιαγραφή για συνδεδεμένα και χαλαρής πλήρωσης προϊόντα πριν την εγκατάσταση	Κτιριακά έργα
14	ΕΛΟΤ EN 14317-1	Θερμομονωτικά προϊόντα κτιρίων - Επί τόπου κατασκευαζόμενη θερμομόνωση από προϊόντα διογκωμένου βερμικουλίτη (EV) - Μέρος 1: Προδιαγραφή για συνδεδεμένα και χαλαρής πλήρωσης προϊόντα πριν την εγκατάσταση	Κτιριακά έργα
14	ΕΛΟΤ EN 14353	Μεταλλικές γωνίες και ελάσματα για γυψοσανίδες - Ορισμοί, απαιτήσεις και μέθοδοι δοκιμής	Κτιριακά έργα
14	ΕΛΟΤ EN 14411	Κεραμικά πλακίδια - Ορισμοί, ταξινόμηση, χαρακτηριστικά και σήμανση	Κτιριακά έργα
14	ΕΛΟΤ EN 14496	Συγκολλητικά με βάση το γύψο για σύνθετα θερμο/ηχομονωτικά πετάσματα και γυψοσανίδες - Ορισμοί, απαιτήσεις και μέθοδοι δοκιμής	Κτιριακά έργα
14	ΕΛΟΤ EN 14566	Μηχανικά στερεωτικά για συστήματα γυψοσανίδων - Ορισμοί, απαιτήσεις και μέθοδοι δοκιμής	Κτιριακά έργα
14	ΕΛΟΤ EN 14716	Ψευδοροφές υπό τάνυση - Απαιτήσεις και μέθοδοι δοκιμής	Κτιριακά έργα
14	ΕΛΟΤ EN 14782	Αυτοφερόμενα μεταλλικά φύλλα για στέγαση, εξωτερική επικάλυψη και εσωτερική επένδυση - Προδιαγραφή προϊόντος και απαιτήσεις	Κτιριακά έργα
14	ΕΛΟΤ EN 14783	Πλήρως στηριζόμενα μεταλλικά φύλλα και ταινίες για στέγαση, εξωτερικές επικαλύψεις και εσωτερικές επενδύσεις - Προδιαγραφή προϊόντος και απαιτήσεις	Κτιριακά έργα
14	ΕΛΟΤ EN 14843	Προκατασκευασμένα προϊόντα από σκυρόδεμα - Κλίμακες	Κτιριακά έργα
14	ΕΛΟΤ EN 14904	Επιφάνειες αθλητικών χώρων - Επιφάνειες εσωτερικών χώρων πολλαπλών αθλοπαιδιών - Προδιαγραφή	Κτιριακά έργα
14	ΕΛΟΤ EN 14933	Θερμομονωτικά και ελαφροβαρή προϊόντα πλήρωσης για εφαρμογές πολιτικού μηχανικού - Βιομηχανικώς παραγόμενα προϊόντα από διογκωμένη πολυοστερίνη (EPS) - Προδιαγραφές	Κτιριακά έργα
14	ΕΛΟΤ EN 14934	Θερμομονωτικά και ελαφροβαρή προϊόντα πλήρωσης για εφαρμογές πολιτικού μηχανικού - Βιομηχανικώς παραγόμενα προϊόντα από αφρώδη εξηλασμένη πολυοστερίνης (XPS) - Προδιαγραφή	Κτιριακά έργα
14	ΕΛΟΤ EN 14967	Εύκαμπτα φύλλα στεγάνωσης - Ασφαλτικά φύλλα υδρομόνωσης τοίχων - Ορισμοί και χαρακτηριστικά	Κτιριακά έργα
14	ΕΛΟΤ EN 14991	Προκατασκευασμένα προϊόντα από σκυρόδεμα - Στοιχεία θεμελίωσης	Κτιριακά έργα

ΚΩΔ. ΦΕΚ	ΚΩΔΙΚΟΣ ΕΛΟΤ	Τίτλος Προτύπου	Κατασκευαστικός τομέας
14	ΕΛΟΤ EN 14992	Προκατασκευασμένα προϊόντα από σκυρόδεμα - Στοιχεία προκατασκευασμένων τοίχων	Κτιριακά έργα
14	ΕΛΟΤ EN 15037-1	Προκατασκευασμένα προϊόντα από σκυρόδεμα - Συστήματα δαπέδων από δοκούς και στοιχεία πλήρωσης - Μέρος 1: Δοκοί	Κτιριακά έργα
14	ΕΛΟΤ EN 15037-4	Προκατασκευασμένα προϊόντα από σκυρόδεμα - Συστήματα δαπέδων από δοκούς και στοιχεία πλήρωσης - Μέρος 4: Στοιχεία πλήρωσης από διογκωμένη πολυοτερίνη	Κτιριακά έργα
14	ΕΛΟΤ EN 15102	Διακοσμητικές επικαλύψεις τοίχων - Προϊόντα σε μορφή ρολλών και φύλλων	Κτιριακά έργα
14	ΕΛΟΤ EN 1520	Προκατασκευασμένα οπλισμένα στοιχεία από σκυρόδεμα ελαφρών αδρανών ανοιχτής δομής	Κτιριακά έργα
14	ΕΛΟΤ EN 15435	Προκατασκευασμένα προϊόντα από σκυρόδεμα - Πλίνθοι με διάκενα από σκυρόδεμα με συνήθη ή ελαφροβαρή αδρανή - Ιδιότητες προϊόντος και επίδοση	Κτιριακά έργα
14	ΕΛΟΤ EN 15498	Προκατασκευασμένα προϊόντα από σκυρόδεμα - Πλίνθοι με διάκενα από σκυρόδεμα με ροκανίδια ξύλου - Ιδιότητες προϊόντος και επίδοση	Κτιριακά έργα
14	ΕΛΟΤ EN 15824	Προδιαγραφές για εξωτερικά και εσωτερικά επιχρίσματα με βάση οργανικά συνδετικά	Κτιριακά έργα
14	ΕΛΟΤ EN 1873	Προκατασκευασμένα εξαρτήματα στέγασης - Μεμονωμένοι πλαστικοί φεγγίτες - Προδιαγραφή προϊόντος και μέθοδοι δοκιμής	Κτιριακά έργα
14	ΕΛΟΤ EN 413-1	Τσιμέντο τοιχοποιίας - Μέρος 1: Σύνοψη, προδιαγραφές και κριτήρια συμμόρφωσης	Κτιριακά έργα
14	ΕΛΟΤ EN 438-7	Διακοσμητικά πολύστρωμα υψηλής συμπίεσης (HPL) - Φύλλα με βάση θερμοσκληρυνόμενες ρητίνες (συνήθως αποκαλούμενα πολύστρωμα) - Μέρος 7: Συμπαγή πολύστρωμα και σύνθετα πλαίσια από HPL για εσωτερικές και εξωτερικές επενδύσεις τοίχων και οροφών	Κτιριακά έργα
14	ΕΛΟΤ EN 490	Κεραμίδια και εξαρτήματα τους από σκυρόδεμα για επικαλύψεις στεγών και επενδύσεις τοίχων - Προδιαγραφές προϊόντος	Κτιριακά έργα
14	ΕΛΟΤ EN 492	Πλακίδια από ινοτσιμέντο και εξαρτήματα - Προδιαγραφή προϊόντος και μέθοδοι δοκιμής	Κτιριακά έργα
14	ΕΛΟΤ EN 494	Σχηματοποιημένες πλάκες από ινοτσιμέντο και εξαρτήματα - Προδιαγραφή προϊόντος και μέθοδοι δοκιμής	Κτιριακά έργα
14	ΕΛΟΤ EN 516	Προκατασκευασμένα εξαρτήματα στέγασης - Εγκαταστάσεις πρόσβασης στεγών - Διάδρομοι επικοινωνίας, κεφαλόσκαλα και σκαλιά στάσης	Κτιριακά έργα
14	ΕΛΟΤ EN 517	Προκατασκευασμένα εξαρτήματα στέγασης - Άγκιστρα ασφαλείας	Κτιριακά έργα
14	ΕΛΟΤ EN 520	Γυψοσανίδες - Ορισμοί, απαιτήσεις και μέθοδοι δοκιμής	Κτιριακά έργα
14	ΕΛΟΤ EN 534	Κυματοειδή ασφαλτικά φύλλα - Προδιαγραφή προϊόντος και μέθοδοι δοκιμής	Κτιριακά έργα

ΚΩΔ. ΦΕΚ	ΚΩΔΙΚΟΣ ΕΛΟΤ	Τίτλος Προτύπου	Κατασκευαστικός τομέας
14	ΕΛΟΤ EN 544	Ασφαλτικές πλάκες με ενίσχυση από οрукτό ή/και συνθετικό υλικό - Προδιαγραφή προϊόντος και μέθοδοι δοκιμής	Κτιριακά έργα
14	ΕΛΟΤ EN 771-6	Προδιαγραφές στοιχείων τοιχοποιίας - Μέρος 6: Στοιχεία τοιχοποιίας από φυσικό λίθο	Κτιριακά έργα
14	ΕΛΟΤ EN 845-1	Προδιαγραφή για βοηθητικά εξαρτήματα τοιχοποιίας - Μέρος 1: Αγκύρια, λάμες στερέωσης, λάμες ανάρτησης και στηρίγματα	Κτιριακά έργα
14	ΕΛΟΤ EN 845-2	Προδιαγραφή για βοηθητικά εξαρτήματα τοιχοποιίας - Μέρος 2: Υπέρθυρα	Κτιριακά έργα
14	ΕΛΟΤ EN 845-3	Προδιαγραφή για βοηθητικά εξαρτήματα τοιχοποιίας - Μέρος 3: Χαλύβδινο πλέγμα οπλισμού οριζόντιων αρμών.	Κτιριακά έργα
15	ΕΛΟΤ EN 13245-2	Πλαστικά - Προφίλ από μη πλαστικοποιημένο πολύ(βινυλοχλωρίδιο) (PVC - U) για κτιριακές εφαρμογές - Μέρος 2: Προφίλ από PVC - U και PVC - UE για τελειώματα εσωτερικού και εξωτερικού τοιχώματος και οροφής	Κτιριακά έργα
15	ΕΛΟΤ EN 14303	Θερμομονωτικά προϊόντα για κτίρια και βιομηχανικές εγκαταστάσεις - Βιομηχανικά παραγόμενα προϊόντα από οрукτόμαλλο (MW) - Προδιαγραφή	Κτιριακά έργα
15	ΕΛΟΤ EN 14304	Θερμομονωτικά προϊόντα για κτιριακό εξοπλισμό και βιομηχανικές εγκαταστάσεις - Βιομηχανικός παραγόμενα προϊόντα από εύκαμπτο αφρό ελαστομερούς (FEF) - Προδιαγραφή	Κτιριακά έργα
15	ΕΛΟΤ EN 14305	Θερμομονωτικά προϊόντα για κτιριακό εξοπλισμό και βιομηχανικές εγκαταστάσεις - Βιομηχανικά παραγόμενα προϊόντα από κυψελωτό γυαλί (CG) - Προδιαγραφή	Κτιριακά έργα
15	ΕΛΟΤ EN 14306	Θερμομονωτικά προϊόντα για κτιριακό εξοπλισμό και βιομηχανικές εγκαταστάσεις - Βιομηχανικός παραγόμενα προϊόντα από πυριτικό ασβέστιο (CS) - Προδιαγραφή	Κτιριακά έργα
15	ΕΛΟΤ EN 14307	Θερμομονωτικά προϊόντα για κτιριακό εξοπλισμό και βιομηχανικές εγκαταστάσεις - Βιομηχανικός παραγόμενα προϊόντα από εξηλασμένο αφρό πολυστερίνης (XPS) - Προδιαγραφή	Κτιριακά έργα
15	ΕΛΟΤ EN 14308	Θερμομονωτικά προϊόντα για κτιριακό εξοπλισμό κτίρια και βιομηχανικές εγκαταστάσεις - Βιομηχανικός παραγόμενα προϊόντα από άκαμπτο αφρό πολυουρεθάνης (PUR) και πολυισοκυανουρικό αφρό (PIR) - Προδιαγραφή	Κτιριακά έργα
15	ΕΛΟΤ EN 14309	Θερμομονωτικά προϊόντα για κτιριακό εξοπλισμό και βιομηχανικές εγκαταστάσεις - Βιομηχανικός παραγόμενα προϊόντα από διογκωμένη πολυστερίνη (EPS) - Προδιαγραφή	Κτιριακά έργα
15	ΕΛΟΤ EN 14313	Θερμομονωτικά προϊόντα για κτιριακό εξοπλισμό και βιομηχανικές εγκαταστάσεις - Βιομηχανικός παραγόμενα προϊόντα από αφρό πολυαιθυλενίου (PEF) - Προδιαγραφή	Κτιριακά έργα

ΚΩΔ. ΦΕΚ	ΚΩΔΙΚΟΣ ΕΛΟΤ	Τίτλος Προτύπου	Κατασκευαστικός τομέας
15	ΕΛΟΤ EN 14314	Θερμομονωτικά προϊόντα για κτιριακό εξοπλισμό και βιομηχανικές εγκαταστάσεις - Βιομηχανικός παραγόμενα προϊόντα από φαινολικό αφρό (PF) - Προδιαγραφή	Κτιριακά έργα
15	ΕΛΟΤ EN 14963	Επικαλύψεις στεγών - Συνεχείς φωτοπερατές στέγες από πλαστικό υλικό με ή χωρίς ορθοστάτες - Ταξινόμηση απαιτήσεις και μέθοδοι δοκιμών	Κτιριακά έργα
15	ΕΛΟΤ EN 15037-2	Προκατασκευασμένα προϊόντα από σκυρόδεμα - Συστήματα δαπέδων από δοκούς και στοιχεία πλήρωσης - Μέρος 2: Στοιχεία πλήρωσης από σκυρόδεμα	Κτιριακά έργα
15	ΕΛΟΤ EN 15037-3	Προκατασκευασμένα προϊόντα από σκυρόδεμα - Συστήματα δαπέδων από δοκούς και στοιχεία πλήρωσης - Μέρος 3: Στοιχεία πλήρωσης από άργιλο	Κτιριακά έργα
15	ΕΛΟΤ EN 15599-1	Θερμομονωτικά προϊόντα για κτιριακό εξοπλισμό και βιομηχανικές εγκαταστάσεις - Επί τόπου κατασκευαζόμενη θερμομόνωση από προϊόντα διογκωμένου περλίτη (EP) - Μέρος 1: Προδιαγραφή για συνδεδεμένα και χαλαρής πλήρωσης προϊόντα πριν την εγκατάσταση	Κτιριακά έργα
15	ΕΛΟΤ EN 15600-1	Θερμομονωτικά προϊόντα για κτιριακό εξοπλισμό και βιομηχανικές εγκαταστάσεις - Επί τόπου κατασκευαζόμενη θερμομόνωση από προϊόντα διογκωμένου βερμικουλίτη (EV) - Μέρος 1: Προδιαγραφή για συνδεδεμένα και χαλαρής πλήρωσης προϊόντα πριν την εγκατάσταση	Κτιριακά έργα
14	ΕΛΟΤ EN 10025-1	Προϊόντα θερμής έλασης για χάλυβες κατασκευών - Μέρος 1: Γενικοί τεχνικοί όροι παράδοσης	Μεταλλικές κατασκευές
14	ΕΛΟΤ EN 10088-4	Ανοξειδωτοι χάλυβες - Μέρος 4: Τεχνικοί όροι παράδοσης για χαλυβδόφυλλα, χαλυβδόπλακες και χαλυβδοταινίες ανθεκτικές σε διάβρωση για δομικές χρήσεις	Μεταλλικές κατασκευές
14	ΕΛΟΤ EN 10088-5	Ανοξειδωτοι χάλυβες - Μέρος 5: Τεχνικοί όροι παράδοσης χαλύβων ανθεκτικών σε διάβρωση για ράβδους, χονδροσύρματα, σύρματα, διατομές και σιλιπνά προϊόντα για δομικές χρήσεις	Μεταλλικές κατασκευές
14	ΕΛΟΤ EN 10210-1	Κοίλες διατομές κατασκευών με τελική κατεργασία εν θερμώ από μη κεκραμένους και λεπτόκοκκους χάλυβες - Μέρος 1: Τεχνικοί όροι παράδοσης	Μεταλλικές κατασκευές
14	ΕΛΟΤ EN 10219-1	Συγκολλητές κοίλες διατομές κατασκευών διαμορφωμένες εν ψυχρώ από μη κεκραμένους και λεπτόκοκκους χάλυβες - Μέρος 1: Τεχνικοί όροι παράδοσης	Μεταλλικές κατασκευές
14	ΕΛΟΤ EN 10340	Χυτοχάλυβες κατασκευών	Μεταλλικές κατασκευές
14	ΕΛΟΤ EN 10343	Χάλυβες βαφής και επαναφοράς για δομικές χρήσεις - Τεχνικοί όροι παράδοσης	Μεταλλικές κατασκευές

ΚΩΔ. ΦΕΚ	ΚΩΔΙΚΟΣ ΕΛΟΤ	Τίτλος Προτύπου	Κατασκευαστικός τομέας
14	ΕΛΟΤ EN 13479	Αναλώσιμα συγκόλλησης - Πρότυπο γενικό προϊόν για πλήρωση μετάλλων και συλλιπάσματα για συγκόλληση με τήξη μεταλλικών υλικών	Μεταλλικές κατασκευές
14	ΕΛΟΤ EN 15048-1	Κατασκευή συναρμολόγησης κοχλίωσης χωρίς προφόρτιση - Μέρος 1: Γενικές απαιτήσεις	Μεταλλικές κατασκευές
14	ΕΛΟΤ EN 15088	Αλουμίνιο και κράματα αλουμινίου - Δομικά προϊόντα για κατασκευές - Τεχνικές συνθήκες ελέγχου και παράδοσης	Μεταλλικές κατασκευές
15	ΕΛΟΤ EN 1090-1	Κατασκευή έργων από χάλυβα και από αλουμίνιο - Μέρος 1: Απαιτήσεις για την αξιολόγηση της συμμόρφωσης των δομικών στοιχείων	Μεταλλικές κατασκευές
10	ΕΛΟΤ EN 14250	Ξύλινες κατασκευές - Απαιτήσεις προϊόντος για προκατασκευασμένα δομικά στοιχεία με διάτρητη μεταλλική πλάκα συναρμολόγησης	Ξύλινες κατασκευές
11	ΕΛΟΤ EN 14374	Δομική ξυλεία - Πολυστρωματικές επικαλύψεις δομικής ξυλείας – Απαιτήσεις	Ξύλινες κατασκευές
14	ΕΛΟΤ EN 14080	Ξύλινες κατασκευές - Αντικολλητή ξυλεία - Απαιτήσεις	Ξύλινες κατασκευές
14	ΕΛΟΤ EN 14081-1	Ξύλινες κατασκευές - Δομική ξυλεία ορθογωνικής διατομής ταξινομημένη με την αντοχή της - Μέρος 1: Γενικές απαιτήσεις	Ξύλινες κατασκευές
14	ΕΛΟΤ EN 14545	Ξύλινες κατασκευές - Σύνδεσμοι - Απαιτήσεις	Ξύλινες κατασκευές
14	ΕΛΟΤ EN 14592	Ξύλινες κατασκευές - Στερεωτικά με οπή - Απαιτήσεις	Ξύλινες κατασκευές
4	ΕΛΟΤ 13055-2	Ελαφρά αδρανή - Μέρος 2: Ελαφρά αδρανή ασφαλτομιγμάτων, επιφανειακών επιστρώσεων και εφαρμογών με σταθεροποιημένα ή μη σταθεροποιημένα υλικά	Οδοποιία
4	ΕΛΟΤ EN 13043	Αδρανή ασφαλτομιγμάτων και επιφανειακών επιστρώσεων οδών, αεροδρομίων και άλλων περιοχών κυκλοφορίας οχημάτων	Οδοποιία
4	ΕΛΟΤ EN 13242	Αδρανή υλικών σταθεροποιημένων με υδραυλικές κονίες, ή μη σταθεροποιημένων για χρήση στα τεχνικά έργα και την οδοποιία	Οδοποιία
5	ΕΛΟΤ EN 13249	Γεωϋφάσματα και προϊόντα σχετικά με τα γεωϋφάσματα - Απαιτούμενα χαρακτηριστικά γεωϋφασμάτων και σχετικών με γεωϋφάσματα προϊόντων για έργα οδοποιίας και άλλων σχετικών με την κυκλοφορία οχημάτων έργων	Οδοποιία
5	ΕΛΟΤ EN 1337-4	Εφέδρανα δομημάτων - Μέρος 4: Κυλινδρικά εφέδρανα	Οδοποιία
5	ΕΛΟΤ EN 1337-6	Εφέδρανα δομημάτων - Μέρος 6: Εφέδρανα εξισορρόπισης	Οδοποιία
5	ΕΛΟΤ EN 1337-7	Εφέδρανα κατασκευών - Μέρος 7: Εφέδρανα σφαιρικά και κυλινδρικά εφέδρανα τύπου PTFE	Οδοποιία
5	ΕΛΟΤ EN 1343	Κράσπεδα από φυσικούς λίθους για εξωτερική πλακόστρωση - Απαιτήσεις και μέθοδοι δοκιμής	Οδοποιία
14	ΕΛΟΤ EN 12352	Εξοπλισμός ελέγχου κυκλοφορίας - Προειδοποιητικοί σηματοδότες και σηματοδότες ασφάλειας	Οδοποιία



ΚΩΔ. ΦΕΚ	ΚΩΔΙΚΟΣ ΕΛΟΤ	Τίτλος Προτύπου	Κατασκευαστικός τομέας
14	ΕΛΟΤ EN 12368	Εξοπλισμός ελέγχου κυκλοφορίας - Φωτεινοί σηματοδότες	Οδοποιία
14	ΕΛΟΤ EN 12676-1	Αντιθαμβωτικά συστήματα οδών - Μέρος 1: Επίδοση και χαρακτηριστικά	Οδοποιία
14	ΕΛΟΤ EN 12966-1	Κατακόρυφη σήμανση οδών - Πινακίδες μεταβαλλόμενων μηνυμάτων - Μέρος 1: Πρότυπο προϊόντος	Οδοποιία
14	ΕΛΟΤ EN 13108-1	Ασφαλτομίγματα - Προδιαγραφές υλικών - Μέρος 1: Ασφαλτικό σκυρόδεμα	Οδοποιία
14	ΕΛΟΤ EN 13108-2	Ασφαλτομίγματα - Προδιαγραφές υλικών - Μέρος 2: Ασφαλτικό σκυρόδεμα για πολύ λεπτές στρώσεις	Οδοποιία
14	ΕΛΟΤ EN 13108-3	Ασφαλτομίγματα - Προδιαγραφές υλικών - Μέρος 3: Μαλακά ασφαλτομίγματα	Οδοποιία
14	ΕΛΟΤ EN 13108-4	Ασφαλτομίγματα - Προδιαγραφές υλικών - Μέρος 4: Ασφαλτομίγματα εν θερμώ (Hot Rolled Asphalt)	Οδοποιία
14	ΕΛΟΤ EN 13108-5	Ασφαλτομίγματα - Προδιαγραφές υλικών - Μέρος 5: Ασφαλτική σκυρομαστίχη	Οδοποιία
14	ΕΛΟΤ EN 13108-6	Ασφαλτομίγματα - Προδιαγραφές υλικών - Μέρος 6: Ασφαλτομαστίχη	Οδοποιία
14	ΕΛΟΤ EN 13108-7	Ασφαλτομίγματα - Προδιαγραφές υλικών - Μέρος 7: Πορώδες ασφαλτόμιγμα	Οδοποιία
14	ΕΛΟΤ EN 1317-5	Οδικά συστήματα αναχαίτισης - Μέρος 5: Απαιτήσεις προϊόντος και αξιολόγηση της συμμόρφωσης για συστήματα αναχαίτισης οχημάτων	Οδοποιία
14	ΕΛΟΤ EN 1337-3	Εφέδρανα δομημάτων - Μέρος 3: Ελαστομερή εφέδρανα	Οδοποιία
14	ΕΛΟΤ EN 1337-5	Εφέδρανα δομημάτων - Μέρος 5: Εφέδρανα εγκιβωτισμένου ελαστομερούς	Οδοποιία
14	ΕΛΟΤ EN 1337-8	Εφέδρανα δομημάτων - Μέρος 8: Εφέδρανα οδήγησης και εφέδρανα συγκράτησης	Οδοποιία
14	ΕΛΟΤ EN 13808	Άσφαλτος και ασφαλτικό συνδετικά - Πλαίσιο προδιαγραφών κατιοντικών ασφαλτικών γαλακτωμάτων	Οδοποιία
14	ΕΛΟΤ EN 13877-3	Οδοστρώματα από σκυρόδεμα - Μέρος 3: Προδιαγραφές για χρήση βλήτρων σε οδοστρώματα από σκυρόδεμα	Οδοποιία
14	ΕΛΟΤ EN 13924	Ασφαλτικά και συνδετικά ασφαλτικών - Προδιαγραφές για ασφάλτους οδοστρωσίας υψηλής σκληρότητας	Οδοποιία
14	ΕΛΟΤ EN 14023	Ασφαλτικά και ασφαλτικά συνδετικά - Πλαίσιο προδιαγραφών, για τροποποιημένη άσφαλτο με πολυμερή	Οδοποιία
14	ΕΛΟΤ EN 14188-1	Υλικά πλήρωσης και σφράγισης αρμών - Μέρος 1: Προδιαγραφές για θερμά υλικά σφράγισης	Οδοποιία
14	ΕΛΟΤ EN 14188-2	Υλικά πλήρωσης και σφράγισης αρμών - Μέρος 2: Προδιαγραφές για ψυχρά υλικά σφράγισης	Οδοποιία
14	ΕΛΟΤ EN 14188-3	Υλικά πλήρωσης και σφράγισης αρμών - Μέρος 3: Προδιαγραφές για προδιαμορφωμένα υλικά σφράγισης	Οδοποιία

ΚΩΔ. ΦΕΚ	ΚΩΔΙΚΟΣ ΕΛΟΤ	Τίτλος Προτύπου	Κατασκευαστικός τομέας
14	ΕΛΟΤ EN 1423	Προϊόντα οριζόντιας σήμανσης οδών - Προϊόντα επίπασης - Γυάλινα σφαιρίδια, αντιολισθητικά αδρανή και μίγματα αυτών	Οδοποιία
14	ΕΛΟΤ EN 14388	Διατάξεις μείωσης θορύβου από οδική κυκλοφορία - Προδιαγραφές	Οδοποιία
14	ΕΛΟΤ EN 14399-1	Συστήματα δομικών κοχλιών υψηλής αντοχής για προένταση - Μέρος 1: Γενικές απαιτήσεις	Οδοποιία
14	ΕΛΟΤ EN 1463-1	Υλικά οριζόντιας σήμανσης οδών - Ανακλαστήρες οδοστρωμάτων - Μέρος 1: Απαιτήσεις αρχικών επιδόσεων	Οδοποιία
14	ΕΛΟΤ EN 14695	Εύκαμπτα φύλλα στεγάνωσης - Οπλισμένα ασφαλτικά φύλλα στεγάνωσης καταστρωμάτων γεφυρών από σκυρόδεμα και άλλων επιφανειών από σκυρόδεμα με κυκλοφορία οχημάτων - Ορισμοί και χαρακτηριστικά	Οδοποιία
14	ΕΛΟΤ EN 15050	Προκατασκευασμένα προϊόντα από σκυρόδεμα - Στοιχεία γεφυρών	Οδοποιία
14	ΕΛΟΤ EN 15129	Αντισεισμικά συστήματα	Οδοποιία
14	ΕΛΟΤ EN 15258	Προκατασκευασμένα προϊόντα από σκυρόδεμα - Στοιχεία τοίχων αντιστήριξης	Οδοποιία
14	ΕΛΟΤ EN 15322	Ασφαλτικά και συνδετικά ασφαλτικών - Πλαίσιο προδιαγραφών για διαλύματα και ρευστοποιημένα συνδετικά ασφαλτικών	Οδοποιία
14	ΕΛΟΤ EN 15381	Γεωϋφάσματα και προϊόντα σχετικά με γεωϋφάσματα - Απαιτούμενα χαρακτηριστικά για χρήση σε οδοστρώματα και ασφαλτοτάπητες	Οδοποιία
14	ΕΛΟΤ EN 15382	Γεωσυνθετικά διαφράγματα - Απαιτούμενα χαρακτηριστικά για χρήση στην υποδομή συγκοινωνιακών έργων	Οδοποιία
14	ΕΛΟΤ EN 523	Περιβλήματα προενταμένων τενόντων από περιελιγμένη χαλύβδινη ταινία - Ορολογία, απαιτήσεις, έλεγχος ποιότητας	Οδοποιία
15	ΕΛΟΤ EN 12899-1	Σταθερές πινακίδες κατακόρυφης οδικής σήμανσης - Μέρος 1: Σταθερές πινακίδες	Οδοποιία
15	ΕΛΟΤ EN 12899-2	Σταθερές πινακίδες κατακόρυφης οδικής σήμανσης - Μέρος 2: Εσωτερικά φωτιζόμενα στοιχεία σήμανσης νησίδων	Οδοποιία
15	ΕΛΟΤ EN 12899-3	Σταθερές πινακίδες κατακόρυφης οδικής σήμανσης - Μέρος 3: Οριοδείκτες και οπισθοανακλαστικά στοιχεία	Οδοποιία
1	ΕΛΟΤ EN 40.4	Ιστοί φωτισμού - Μέρος 4: Απαιτήσεις για ιστούς φωτισμού από οπλισμένο και προεντεταμένο σκυρόδεμα	Οδοποιία κλπ
1	ΕΛΟΤ EN 40-5	Ιστοί φωτισμού - Μέρος 5: Απαιτήσεις για χαλύβδινους ιστούς φωτισμού	Οδοποιία κλπ
1	ΕΛΟΤ EN 40-6	Ιστοί φωτισμού - Μέρος 6: Απαιτήσεις για ιστούς φωτισμού από αλουμίνιο	Οδοποιία κλπ
1	ΕΛΟΤ EN 40-7	Ιστοί φωτισμού - Μέρος 7: Απαιτήσεις για ιστούς φωτισμού από οπλισμένο με ίνες σύνθετο πολυμερές	Οδοποιία κλπ

ΚΩΔ. ΦΕΚ	ΚΩΔΙΚΟΣ ΕΛΟΤ	Τίτλος Προτύπου	Κατασκευαστικός τομέας
2	ΕΛΟΤ EN 1338	Κυβόλιθοι από σκυρόδεμα - Απαιτήσεις και μέθοδοι δοκιμής	Οδοποιία κλπ
2	ΕΛΟΤ EN 1339	Πλάκες πεζοδρομίου από σκυρόδεμα - Απαιτήσεις και μέθοδοι δοκιμής	Οδοποιία κλπ
2	ΕΛΟΤ EN 1340	Κράσπεδα από σκυρόδεμα - Απαιτήσεις και μέθοδοι δοκιμής	Οδοποιία κλπ
5	ΕΛΟΤ EN 13251	Γεωϋφάσματα και προϊόντα σχετικά με γεωϋφάσματα - Απαιτούμενα χαρακτηριστικά γεωϋφασμάτων και σχετικών με αυτά προϊόντων για χρήση σε υπόγεια έργα, θεμελιώσεις και κατασκευών αντιστήριξης	Οδοποιία κλπ
5	ΕΛΟΤ EN 13252	Γεωϋφάσματα και προϊόντα σχετικά με γεωϋφάσματα - Απαιτούμενα χαρακτηριστικά και σχετικών με αυτά προϊόντων για χρήση σε συστήματα αποστράγγισης	Οδοποιία κλπ
5	ΕΛΟΤ EN 1342	Κυβόλιθοι από φυσικούς λίθους για εξωτερική πλακόστρωση - Απαιτήσεις και μέθοδοι δοκιμής	Οδοποιία κλπ
14	ΕΛΟΤ EN 12271	Επιφανειακές επαλείψεις - Προδιαγραφές	ΟΔΟ-ΥΔΡ-ΟΙΚ
14	ΕΛΟΤ EN 12273	Επιστρώσεις με ασφαλτοπολτό - Απαιτήσεις	ΟΔΟ-ΥΔΡ-ΟΙΚ
14	ΕΛΟΤ EN 12794	Προκατασκευασμένα προϊόντα από σκυρόδεμα - Πάσσαλοι θεμελίωσης	ΟΔΟ-ΥΔΡ-ΟΙΚ
5	ΕΛΟΤ EN 12094-1	Μόνιμα συστήματα πυρόσβεσης - Εξαρτήματα για συστήματα CO2 - Μέρος 1: Απαιτήσεις και μέθοδοι δοκιμής για αυτόματο ηλεκτρικό έλεγχο και μηχανισμούς χρονο - καθυστέρησης	Πυρασφάλεια
5	ΕΛΟΤ EN 12094-13	Μόνιμα συστήματα πυρόσβεσης - Εξαρτήματα για συστήματα κατάσβεσης με αέριο - Μέρος 13: Απαιτήσεις και μέθοδοι δοκιμής για βαλβίδες ελέγχου και βαλβίδες αντεπιστροφής	Πυρασφάλεια
5	ΕΛΟΤ EN 12259-3	Μόνιμα συστήματα πυρόσβεσης - Εξαρτήματα για συστήματα καταιονισμού και ψεκασμού νερού - Μέρος 3: Εγκαταστάσεις ξηρού συναγερμού	Πυρασφάλεια
5	ΕΛΟΤ EN 12259-4	Μόνιμα συστήματα πυρόσβεσης - Εξαρτήματα για συστήματα καταιονισμού ψεκασμού νερού - Μέρος 4: Υδροκίνητες διατάξεις συναγερμού	Πυρασφάλεια
5	ΕΛΟΤ EN 671-1	Μόνιμα συστήματα πυρόσβεσης - Συστήματα με εύκαμπτους σωλήνες - Μέρος 1: Πυροσβεστικές φωλιές με ημιάκαμπτο σωλήνα	Πυρασφάλεια
5	ΕΛΟΤ EN 12094-10	Μόνιμα συστήματα πυρόσβεσης - Εξαρτήματα για συστήματα κατάσβεσης με αέριο - Μέρος 10: Απαιτήσεις και μέθοδοι δοκιμής για πρεσσαριστούς διακόπτες	Πυρασφάλεια
5	ΕΛΟΤ EN 12094-11	Μόνιμα συστήματα πυρόσβεσης - Εξαρτήματα για συστήματα κατάσβεσης με αέριο - Μέρος 11: Απαιτήσεις και μέθοδοι δοκιμής για μηχανικές διατάξεις ζύγισης	Πυρασφάλεια
5	ΕΛΟΤ EN 12094-12	Μόνιμα συστήματα πυρόσβεσης - Εξαρτήματα για συστήματα κατάσβεσης με αέριο - Μέρος 12: Απαιτήσεις και μέθοδοι δοκιμής για πνευματικές διατάξεις συναγερμού	Πυρασφάλεια

ΚΩΔ. ΦΕΚ	ΚΩΔΙΚΟΣ ΕΛΟΤ	Τίτλος Προτύπου	Κατασκευαστικός τομέας
5	ΕΛΟΤ EN 12094-2	Μόνιμα συστήματα πυρόσβεσης - Εξαρτήματα για συστήματα κατάσβεσης με αέριο - Μέρος 2 Απαιτήσεις και μέθοδοι δοκιμής για μη αυτόματο ηλεκτρικό έλεγχο και διατάξεις καθυστέρησης	Πυρασφάλεια
5	ΕΛΟΤ EN 12094-3	Μόνιμα συστήματα πυρόσβεσης - Εξαρτήματα για συστήματα κατάσβεσης με αέριο - Μέρος 3: Απαιτήσεις και μέθοδοι δοκιμής για χειροκίνητους μηχανισμούς ενεργοποίησης και διακοπής	Πυρασφάλεια
5	ΕΛΟΤ EN 12094-4	Μόνιμα συστήματα πυρόσβεσης - Εξαρτήματα για συστήματα κατάσβεσης με αέριο - Μέρος 4: Απαιτήσεις και μέθοδοι δοκιμής για εξαρτήματα βαλβίδων δοχείου και τους ενεργοποιητές τους	Πυρασφάλεια
5	ΕΛΟΤ EN 12094-5	Μόνιμα συστήματα πυρόσβεσης - Εξαρτήματα για συστήματα πυρόσβεσης με αέριο - Μέρος 5: Απαιτήσεις και μέθοδοι δοκιμής για επιλογή βαλβίδων υψηλής και χαμηλής πίεσης και των ενεργοποιητών τους σε συστήματα CO2	Πυρασφάλεια
5	ΕΛΟΤ EN 12094-6	Μόνιμα συστήματα πυρόσβεσης - Εξαρτήματα για συστήματα κατάσβεσης με αέριο - Μέρος 6: Απαιτήσεις και μέθοδοι δοκιμής για το μη ηλεκτρικά αδραντοποιημένο μηχανισμό σε συστήματα CO2	Πυρασφάλεια
5	ΕΛΟΤ EN 12094-7	Μόνιμα συστήματα πυρόσβεσης - Εξαρτήματα για συστήματα κατάσβεσης με αέριο - Μέρος 7: Απαιτήσεις και μέθοδοι δοκιμής για ακροφύσια σε συστήματα CO2	Πυρασφάλεια
5	ΕΛΟΤ EN 12094-9	Μόνιμα συστήματα πυρόσβεσης - Εξαρτήματα για συστήματα κατάσβεσης με αέριο - Μέρος 9: Απαιτήσεις και μέθοδοι δοκιμής για ειδικούς πυρανιχνευτές	Πυρασφάλεια
5	ΕΛΟΤ EN 12259-1	Μόνιμα συστήματα πυρόσβεσης - Εξαρτήματα για συστήματα καταιονισμού και ψεκασμού νερού - Μέρος 1: Καταιονητήρες	Πυρασφάλεια
5	ΕΛΟΤ EN 12259-2	Μόνιμα συστήματα πυρόσβεσης - Εξαρτήματα για συστήματα καταιονισμού και ψεκασμού νερού - Μέρος 2: Συστήματα συναγερμού με υδραυλική βαλβίδα	Πυρασφάλεια
5	ΕΛΟΤ EN 12259-5	Μόνιμα συστήματα πυρόσβεσης - Εξαρτήματα για συστήματα καταιονισμού ψεκασμού νερού - Μέρος 5: Ανιχνευτές ροής νερού	Πυρασφάλεια
5	ΕΛΟΤ EN 12416-1	Μόνιμα συστήματα πυρόσβεσης - Συστήματα σκόνης - Μέρος 1: Απαιτήσεις και μέθοδοι δοκιμής για εξαρτήματα	Πυρασφάλεια
5	ΕΛΟΤ EN 12416-2	Μόνιμα συστήματα πυρόσβεσης - Συστήματα σκόνης - Μέρος 2: Σχεδιασμός, κατασκευή και συντήρηση	Πυρασφάλεια
5	ΕΛΟΤ EN 13565-1	Μόνιμα συστήματα πυρόσβεσης - Συστήματα αφρού - Απαιτήσεις και μέθοδοι δοκιμής για εξαρτήματα	Πυρασφάλεια
5	ΕΛΟΤ EN 671-2	Μόνιμα συστήματα πυρόσβεσης - Συστήματα με σωλήνες - Μέρος 2 Συστήματα με επιπεδομένους σωλήνες	Πυρασφάλεια

ΚΩΔ. ΦΕΚ	ΚΩΔΙΚΟΣ ΕΛΟΤ	Τίτλος Προτύπου	Κατασκευαστικός τομέας
9	ΕΛΟΤ EN 12094-1	Μόνιμα συστήματα πυρόσβεσης - Εξαρτήματα για συστήματα κατάσβεσης με αέριο - Μέρος 1: Απαιτήσεις και μέθοδοι δοκιμής για ηλεκτρικές διατάξεις αυτομάτου ελέγχου και χρονοκαθυστέρησης	Πυρασφάλεια
9	ΕΛΟΤ EN 12094-10	Μόνιμα συστήματα πυρόσβεσης - Εξαρτήματα για συστήματα κατάσβεσης με αέριο - Μέρος 10: Απαιτήσεις και μέθοδοι δοκιμής για μανόμετρα και πρεσοστατικούς διακόπτες	Πυρασφάλεια
9	ΕΛΟΤ EN 12094-11	Μόνιμα συστήματα πυρόσβεσης - Εξαρτήματα για συστήματα κατάσβεσης με αέριο - Μέρος 11: Απαιτήσεις και μέθοδοι δοκιμής για μηχανικές διατάξεις ζύγισης	Πυρασφάλεια
9	ΕΛΟΤ EN 12094-12	Μόνιμα συστήματα πυρόσβεσης - Εξαρτήματα για συστήματα κατάσβεσης με αέριο - Μέρος 12: Απαιτήσεις και μέθοδοι δοκιμής για πνευματικές διατάξεις συναγερμού.	Πυρασφάλεια
9	ΕΛΟΤ EN 12094-13	Μόνιμα συστήματα πυρόσβεσης - Εξαρτήματα για συστήματα κατάσβεσης με αέριο - Μέρος 13: Απαιτήσεις και μέθοδοι δοκιμής για βαλβίδες ελέγχου και βαλβίδες αντεπιστροφής	Πυρασφάλεια
9	ΕΛΟΤ EN 12094-2	Μόνιμα συστήματα πυρόσβεσης - Εξαρτήματα για συστήματα κατάσβεσης με αέριο - Μέρος 2: Απαιτήσεις και μέθοδοι δοκιμής για μη ηλεκτρικές διατάξεις αυτομάτου ελέγχου και χρονοκαθυστέρησης	Πυρασφάλεια
9	ΕΛΟΤ EN 12094-3	Μόνιμα συστήματα πυρόσβεσης - Εξαρτήματα για συστήματα κατάσβεσης με αέριο - Μέρος 3: Απαιτήσεις και μέθοδοι δοκιμής για χειροκίνητους μηχανισμούς ενεργοποίησης και διακοπής	Πυρασφάλεια
9	ΕΛΟΤ EN 12094-4	Μόνιμα συστήματα πυρόσβεσης - Εξαρτήματα για συστήματα κατάσβεσης με αέριο - Μέρος 4: Απαιτήσεις και μέθοδοι δοκιμής για εξαρτήματα βαλβίδων δοχείων και των ενεργοποιητών τους	Πυρασφάλεια
9	ΕΛΟΤ EN 12094-5	Μόνιμα συστήματα πυρόσβεσης - Εξαρτήματα για συστήματα κατάσβεσης με αέριο - Μέρος 5: Απαιτήσεις και μέθοδοι δοκιμής για βαλβίδες επιλογής υψηλής και χαμηλής πίεσης και των ενεργοποιητών σε συστήματα CO2	Πυρασφάλεια
9	ΕΛΟΤ EN 12094-6	Μόνιμα συστήματα πυρόσβεσης - Εξαρτήματα για συστήματα κατάσβεσης με αέριο - Μέρος 6: Απαιτήσεις και μέθοδοι δοκιμής για το μη ηλεκτρικό αδραντοποιημένο μηχανισμό με συστήματα CO2	Πυρασφάλεια
9	ΕΛΟΤ EN 12094-7	Μόνιμα συστήματα πυρόσβεσης - Εξαρτήματα για συστήματα κατάσβεσης με αέριο - Μέρος 7: Απαιτήσεις και μέθοδοι δοκιμής για ακροφύσια σε συστήματα CO2	Πυρασφάλεια
9	ΕΛΟΤ EN 12094-8	Μόνιμα συστήματα πυρόσβεσης - Εξαρτήματα για συστήματα κατάσβεσης με αέριο - Μέρος 8: Απαιτήσεις και μέθοδοι δοκιμής για συνδέσμους	Πυρασφάλεια

ΚΩΔ. ΦΕΚ	ΚΩΔΙΚΟΣ ΕΛΟΤ	Τίτλος Προτύπου	Κατασκευαστικός τομέας
9	ΕΛΟΤ EN 12094-9	Μόνιμα συστήματα πυρόσβεσης - Εξαρτήματα για συστήματα κατάσβεσης με αέριο - Μέρος 9: Απαιτήσεις και μέθοδοι δοκιμής για ειδικούς πυρανιχνευτές	Πυρασφάλεια
9	ΕΛΟΤ EN 12101.01	Συστήματα ελέγχου καπνού και θερμότητας - Μέρος 1: Προδιαγραφή για πετάσματα καπνού	Πυρασφάλεια
9	ΕΛΟΤ EN 12101.02	Συστήματα ελέγχου καπνού και θερμότητας - Μέρος 2: Προδιαγραφή για συνήθη καπνό και ανεμιστήρες απαγωγής θερμότητας	Πυρασφάλεια
9	ΕΛΟΤ EN 12101.03	Συστήματα ελέγχου καπνού και θερμότητας - Μέρος 3: Προδιαγραφή για μηχανισμούς απαγωγής καπνού και θερμότητας	Πυρασφάλεια
9	ΕΛΟΤ EN 12101.06	Συστήματα ελέγχου καπνού και θερμότητας - Μέρος 6: Προδιαγραφή για συστήματα διαφορικής πίεσης - Σύνεργα εξαρτημάτων	Πυρασφάλεια
9	ΕΛΟΤ EN 12101.10	Συστήματα ελέγχου καπνού και θερμότητας - Μέρος 10: Παροχές ενέργειας	Πυρασφάλεια
9	ΕΛΟΤ EN 12259-1	Μόνιμα συστήματα πυρόσβεσης - Εξαρτήματα για συστήματα καταιονισμού και ψεκασμού νερού - Μέρος 1: Καταιονιτήρες	Πυρασφάλεια
9	ΕΛΟΤ EN 12259-2	Μόνιμα συστήματα πυρόσβεσης - Εξαρτήματα για συστήματα καταιονισμού και ψεκασμού νερού - Μέρος 2: Συστήματα συναγερμού με υδραυλική βαλβίδα	Πυρασφάλεια
9	ΕΛΟΤ EN 12259-3	Μόνιμα συστήματα πυρόσβεσης - Εξαρτήματα για συστήματα καταιονισμού και ψεκασμού νερού - Μέρος 3: Βαλβίδα συναγερμού ξηρού τύπου	Πυρασφάλεια
9	ΕΛΟΤ EN 12259-4	Μόνιμα συστήματα πυρόσβεσης - Εξαρτήματα για συστήματα καταιονισμού ψεκασμού νερού - Μέρος 4: Υδροκίνητες διατάξεις συναγερμού	Πυρασφάλεια
9	ΕΛΟΤ EN 12259-5	Μόνιμα συστήματα πυρόσβεσης - Εξαρτήματα για συστήματα καταιονισμού ψεκασμού νερού - Μέρος 5: Ανιχνευτές ροής νερού	Πυρασφάλεια
9	ΕΛΟΤ EN 12416-1	Μόνιμα συστήματα πυρόσβεσης - Συστήματα σκόνης - Μέρος 1: Απαιτήσεις και μέθοδοι δοκιμής για εξαρτήματα	Πυρασφάλεια
9	ΕΛΟΤ EN 12416-2	Μόνιμα συστήματα πυρόσβεσης - Συστήματα σκόνης - Μέρος 2: Σχεδιασμός, κατασκευή και συντήρηση	Πυρασφάλεια
9	ΕΛΟΤ EN 13565-1	Μόνιμα συστήματα πυρόσβεσης - Συστήματα αφρού - Μέρος 1: Απαιτήσεις και μέθοδοι δοκιμής για εξαρτήματα	Πυρασφάλεια
9	ΕΛΟΤ EN 14604	Διατάξεις ανιχνευτών καπνού	Πυρασφάλεια
9	ΕΛΟΤ EN 54.02	Συστήματα πυρανίχνευσης και συναγερμού - Μέρος 2: Εξοπλισμός ελέγχου και ενδείξεων	Πυρασφάλεια
9	ΕΛΟΤ EN 54.03	Συστήματα πυρανίχνευσης και συναγερμού - Μέρος 3: Ηχητικές διατάξεις συναγερμού	Πυρασφάλεια
9	ΕΛΟΤ EN 54.04	Συστήματα πυρανίχνευσης και συναγερμού - Μέρος 4: Εξοπλισμός παροχής ισχύος	Πυρασφάλεια

ΚΩΔ. ΦΕΚ	ΚΩΔΙΚΟΣ ΕΛΟΤ	Τίτλος Προτύπου	Κατασκευαστικός τομέας
9	ΕΛΟΤ EN 54.05	Συστήματα πυρανίχνευσης και συναγερμού - Μέρος 5: Ανιχνευτές θερμότητας - Σημειακοί ανιχνευτές	Πυρασφάλεια
9	ΕΛΟΤ EN 54.07	Συστήματα πυρανίχνευσης και συναγερμού - Μέρος 7: Ανιχνευτές καπνού - Σημειακοί ανιχνευτές που λειτουργούν με διάχυτο φως, δέσμη φωτός ή ιονισμό	Πυρασφάλεια
9	ΕΛΟΤ EN 54.10	Συστήματα πυρανίχνευσης και συναγερμού - Μέρος 10: Ανιχνευτές φλόγας - Σημειακοί ανιχνευτές	Πυρασφάλεια
9	ΕΛΟΤ EN 54.11	Συστήματα πυρανίχνευσης και συναγερμού - Μέρος 11: Εκκινητές χειρός	Πυρασφάλεια
9	ΕΛΟΤ EN 54.12	Συστήματα πυρανίχνευσης και συναγερμού - Μέρος 12: Ανιχνευτές καπνού - Γραμμικοί ανιχνευτές που λειτουργούν με ακτίνα φωτός	Πυρασφάλεια
9	ΕΛΟΤ EN 54.17	Συστήματα πυρανίχνευσης και συναγερμού - Μέρος 17: Απομονωτές βραχυκυκλώματος	Πυρασφάλεια
9	ΕΛΟΤ EN 54.18	Συστήματα πυρανίχνευσης και συναγερμού - Μέρος 18: Συσκευές εισαγωγής/εξαγωγής	Πυρασφάλεια
9	ΕΛΟΤ EN 54.20	Συστήματα πυρανίχνευσης και συναγερμού - Μέρος 20: Αναρροφητικοί ανιχνευτές καπνού	Πυρασφάλεια
9	ΕΛΟΤ EN 54.21	Συστήματα πυρανίχνευσης και συναγερμού - Μέρος 21: Εξοπλισμός μετάδοσης συναγερμού και σημάτων προειδοποίησης για την ύπαρξη σφαλμάτων	Πυρασφάλεια
9	ΕΛΟΤ EN 54.25	Συστήματα πυρανίχνευσης και συναγερμού - Μέρος 25: Ραδιοζευκτά εξαρτήματα	Πυρασφάλεια
14	ΕΛΟΤ EN 54-16	Συστήματα πυρανίχνευσης και συναγερμού - Μέρος 16: Εξοπλισμός ελέγχου και ενδείξεων συναγερμού με φωνή	Πυρασφάλεια
14	ΕΛΟΤ EN 54-24	Συστήματα πυρανίχνευσης και συναγερμού - Μέρος 24: Μέρη συστημάτων συναγερμού με φωνή - Μεγάφωνα	Πυρασφάλεια
15	ΕΛΟΤ EN 12101-7	Συστήματα ελέγχου καπνού και θερμότητας - Μέρος 7: Διατομές αγωγών καπνού	Πυρασφάλεια
15	ΕΛΟΤ EN 12101-8	Συστήματα ελέγχου καπνού και θερμότητας - Μέρος 8: Διαφράγματα ελέγχου καπνού	Πυρασφάλεια
15	ΕΛΟΤ EN 15650	Αερισμός κτιρίων - Πυροδιαφράγματα	Πυρασφάλεια
15	ΕΛΟΤ EN 54-23	Συστήματα πυρανίχνευσης και συναγερμού - Μέρος 23: Διατάξεις συναγερμού - Οπτικές διατάξεις συναγερμού	Πυρασφάλεια
4	ΕΛΟΤ EN 13450	Αδρανή για έρμα σιδηροδρομικών γραμμών	Σιδηροδρομικά
5	ΕΛΟΤ EN 13250	Γεωϋφάσματα και προϊόντα σχετικά με γεωϋφάσματα - Απαιτούμενα χαρακτηριστικά για χρήση στην κατασκευή σιδηροδρόμων	Σιδηροδρομικά
9	ΕΛΟΤ EN 1279-5	Υαλος για δομική χρήση - Μονάδες μονωτικών υαλοστασίων - Μέρος 5: Αξιολόγηση της συμμόρφωσης	Υαλουργικά
9	ΕΛΟΤ EN 14179-2	Υαλος για δομική χρήση - Νάτριο - άσβεστοπιρρική ύαλος ασφαλείας σκληρυμένη θερμικά και κατεργασμένη με Heat Soak - Μέρος 2: Αξιολόγηση της συμμόρφωσης/Πρότυπο προϊόντος	Υαλουργικά

ΚΩΔ. ΦΕΚ	ΚΩΔΙΚΟΣ ΕΛΟΤ	Τίτλος Προτύπου	Κατασκευαστικός τομέας
9	ΕΛΟΤ EN 14321-2	Υαλος για δομική χρήση - Θερμικά σκληρυμένη ύαλος ασφαλείας με βάση πυριτικές αλκαλικές γαίες - Μέρος 2: Αξιολόγηση της συμμόρφωσης/Πρότυπο προϊόντος	Υαλουργικά
9	ΕΛΟΤ EN 14449	Υαλος για δομική χρήση - Ύαλος πολλαπλών στρώσεων και ύαλος ασφαλείας πολλαπλών στρώσεων - Αξιολόγηση της συμμόρφωσης/Πρότυπο προϊόντος	Υαλουργικά
14	ΕΛΟΤ EN 1036-2	Ύαλος δομικής χρήσης - Καθρέπτες από επίπεδο γυαλί με επικάλυψη αργύρου για εσωτερική χρήση - Μέρος 2: Αξιολόγηση συμμόρφωσης, πρότυπο προϊόντος	Υαλουργικά
14	ΕΛΟΤ EN 1051-2	Υαλος για δομική χρήση - Υαλότουβλα δόμησης και επιστρώσεων - Μέρος 2: Αξιολόγηση της συμμόρφωσης/ Πρότυπο προϊόντος	Υαλουργικά
14	ΕΛΟΤ EN 1096-4	Υαλος για δομική χρήση - Επενδυμένη ύαλος - Μέρος 4: Αξιολόγηση της συμμόρφωσης/Πρότυπο προϊόντος	Υαλουργικά
14	ΕΛΟΤ EN 12150-2	Ύαλος για δομική χρήση - Θερμικά σκληρυμένη νάτριο - άσβεστο - πυριτική ύαλος - Μέρος 2: Αξιολόγηση της συμμόρφωσης/Πρότυπο προϊόντος	Υαλουργικά
14	ΕΛΟΤ EN 12337-2	Ύαλος για δομική χρήση - Νάτριο - άσβεστο - πυριτική ύαλος ενισχυμένη χημικά - Μέρος 2: Αξιολόγηση της συμμόρφωσης/Πρότυπο προϊόντος	Υαλουργικά
14	ΕΛΟΤ EN 13024-2	Ύαλος για δομική χρήση - Θερμικά σκληρυμένη βοριοπυριτική ύαλος ασφαλείας - Μέρος 2: Αξιολόγηση της συμμόρφωσης/Πρότυπο προϊόντος	Υαλουργικά
14	ΕΛΟΤ EN 14178-2	Υαλος για δομική χρήση - Προϊόντα υάλου με βάση πυριτικές αλκαλικές γαίες - Μέρος 2: Αξιολόγηση της συμμόρφωσης/Πρότυπο προϊόντος	Υαλουργικά
14	ΕΛΟΤ EN 1748-1-2	Υαλος για δομική χρήση - Ειδικά βασικά προϊόντα - Βοριοπυριτικοί ύαλοι - Μέρος 1 - 2: Αξιολόγηση της συμμόρφωσης/Πρότυπο προϊόντος	Υαλουργικά
14	ΕΛΟΤ EN 1748-2-2	Υαλος για δομική χρήση - Ειδικά βασικά προϊόντα - Μέρος 2 - 2: Υαλοκεραμικά - Αξιολόγηση της συμμόρφωσης/Πρότυπο προϊόντος	Υαλουργικά
14	ΕΛΟΤ EN 1863-2:	Ύαλος για δομική χρήση - Νάτριο - άσβεστο - πυριτική ύαλος ενισχυμένη θερμικά - Μέρος 2: Αξιολόγηση της συμμόρφωσης/Πρότυπο προϊόντος	Υαλουργικά
14	ΕΛΟΤ EN 572-9	Ύαλος για δομική χρήση - Βασικά προϊόντα από νάτριο - άσβεστο - πυριτική ύαλο - Μέρος 9: Αξιολόγηση της συμμόρφωσης/πρότυπο προϊόντος	Υαλουργικά
5	ΕΛΟΤ EN 13253	Γεωϋφάσματα και προϊόντα σχετικά με γεωϋφάσματα - Απαιτούμενα χαρακτηριστικά και σχετικών με αυτά προϊόντων σε συστήματα ελέγχου εξωτερικής διάβρωσης	Υδραυλικά έργα



ΚΩΔ. ΦΕΚ	ΚΩΔΙΚΟΣ ΕΛΟΤ	Τίτλος Προτύπου	Κατασκευαστικός τομέας
5	ΕΛΟΤ EN 13254	Γεωϋφάσματα και προϊόντα σχετικά με γεωϋφάσματα - Απαιτούμενα χαρακτηριστικά γεωϋφασμάτων και σχετικών με αυτά προϊόντων για χρήση στην κατασκευή δεξαμενών και φραγμάτων	Υδραυλικά έργα
5	ΕΛΟΤ EN 13255	Γεωϋφάσματα και προϊόντα σχετικά με γεωϋφάσματα - Απαιτούμενα χαρακτηριστικά γεωϋφασμάτων και σχετικών με αυτά προϊόντων για χρήση στην κατασκευή καναλιών	Υδραυλικά έργα
5	ΕΛΟΤ EN 13256	Γεωϋφάσματα και προϊόντα σχετικά με γεωϋφάσματα - Απαιτούμενα χαρακτηριστικά γεωϋφασμάτων και σχετικών με αυτά προϊόντων για χρήση στην κατασκευή σηράγγων και υπογείων κατασκευών	Υδραυλικά έργα
5	ΕΛΟΤ EN 13257	Γεωϋφάσματα και προϊόντα σχετικά με γεωϋφάσματα - Απαιτούμενα χαρακτηριστικά γεωϋφασμάτων και σχετικών με αυτά προϊόντων για χρήση στην κατασκευή σηράγγων και υπογείων κατασκευών	Υδραυλικά έργα
5	ΕΛΟΤ EN 13265	Γεωϋφάσματα και προϊόντα σχετικά με γεωϋφάσματα - Απαιτούμενα χαρακτηριστικά γεωϋφασμάτων και σχετικών με αυτά προϊόντων για έργα αντιρρύπανσης υγρών αποβλήτων	Υδραυλικά έργα
14	ΕΛΟΤ EN 10224	Μη κεκραμένοι χαλυβδοσωλήνες και εξαρτήματα για τη μεταφορά υδατικών υγρών συμπεριλαμβανομένου του ύδατος για κατανάλωση από τον άνθρωπο - Τεχνικοί όροι παράδοσης	Υδραυλικά έργα
14	ΕΛΟΤ EN 10255	Μη κεκραμένοι χαλυβδοσωλήνες κατάλληλοι για συγκόλληση και κατασκευή σπειρωμάτων - Τεχνικοί όροι παράδοσης	Υδραυλικά έργα
14	ΕΛΟΤ EN 10311	Συνδέσεις χαλυβδοσωλήνων και εξαρτημάτων για τη μεταφορά ύδατος και άλλων υδατικών υγρών	Υδραυλικά έργα
14	ΕΛΟΤ EN 10312	Συγκολλητοί χαλύβδινοι ανοξείδωτοι σωλήνες μεταφοράς υδατικών υγρών συμπεριλαμβανομένου του ύδατος για κατανάλωση από τον άνθρωπο - Τεχνικοί όροι παράδοσης	Υδραυλικά έργα
14	ΕΛΟΤ EN 13101	Βαθμίδες φρεατίων επίσκεψης - Απαιτήσεις, σήμανση, δοκιμές και αξιολόγηση της συμμόρφωσης	Υδραυλικά έργα
14	ΕΛΟΤ EN 13361	Γεωσυνθετικά διαφράγματα - Απαιτούμενα χαρακτηριστικά για χρήση στην κατασκευή δεξαμενών και φραγμάτων	Υδραυλικά έργα
14	ΕΛΟΤ EN 13362	Γεωσυνθετικά διαφράγματα - Απαιτούμενα χαρακτηριστικά για χρήση στην κατασκευή αυλακιών	Υδραυλικά έργα
14	ΕΛΟΤ EN 13491	Γεωσυνθετικά διαφράγματα - Απαιτούμενα χαρακτηριστικά για χρήση διαφράγματος υγρών στην κατασκευή σηράγγων και υπόγειων έργων	Υδραυλικά έργα

ΚΩΔ. ΦΕΚ	ΚΩΔΙΚΟΣ ΕΛΟΤ	Τίτλος Προτύπου	Κατασκευαστικός τομέας
14	ΕΛΟΤ EN 13492	Γεωσυνθετικά διαφράγματα - Απαιτούμενα χαρακτηριστικά για χρήση στην κατασκευή χώρων απόθεσης υγρών αποβλήτων, σταθμών μεταφοράς ή δευτερεύουσας αποθήκευσης	Υδραυλικά έργα
14	ΕΛΟΤ EN 13493	Γεωσυνθετικά διαφράγματα - Απαιτούμενα χαρακτηριστικά για χρήση στην κατασκευή χώρων αποθήκευσης και διάθεσης στερεών αποβλήτων	Υδραυλικά έργα
14	ΕΛΟΤ EN 1433	Κανάλια αποστράγγισης σε ζώνες κυκλοφορίας πεζών και οχημάτων - Ταξινόμηση, σχεδιασμός και απαιτήσεις δοκιμών, σήμανση και αξιολόγηση της συμμόρφωσης	Υδραυλικά έργα
14	ΕΛΟΤ EN 14396	Σταθερές κλίμακες ανθρωποθυρίδων	Υδραυλικά έργα
14	ΕΛΟΤ EN 14680	Συγκολλητικά για τα δίκτυα θερμοπλαστικών σωλήνων χωρίς πίεση - Προδιαγραφές	Υδραυλικά έργα
14	ΕΛΟΤ EN 14814	Συγκολλητικά για τα συστήματα πλαστικών σωληνώσεων για ρευστά υπό πίεση - Προδιαγραφές	Υδραυλικά έργα
14	ΕΛΟΤ EN 14844	Προκατασκευασμένα προϊόντα από σκυρόδεμα - Οχετοί ορθογωνικής διατομής	Υδραυλικά έργα
14	ΕΛΟΤ EN 1916	Τσιμεντοσωλήνες και ειδικά τεμάχια από σκυρόδεμα άοπλο ή οπλισμένο ή ενισχυμένο με ίνες χάλυβα	Υδραυλικά έργα
14	ΕΛΟΤ EN 1917	Ανθρωποθυρίδες και φρεάτια επίσκεψης από σκυρόδεμα άοπλο ή οπλισμένο ή ενισχυμένο με ίνες χάλυβα	Υδραυλικά έργα
14	ΕΛΟΤ EN 295-10	Εφυαλωμένοι πηλίνοι σωλήνες, εξαρτήματα και σύνδεσμοί τους για αποχετεύσεις και υπονόμους - Μέρος 10: Απαιτήσεις επίδοσης	Υδραυλικά έργα
14	ΕΛΟΤ EN 588-2	Σωλήνες από ινοτσιμέντο για οχετούς και αποχετεύσεις - Μέρος 2: Ανθρωποθυρίδες και θυρίδες επίσκεψης	Υδραυλικά έργα
14	ΕΛΟΤ EN 598	Σωλήνες από ελατό χυτοσίδηρο, ειδικά τεμάχια, εξαρτήματα και οι συνδέσεις τους για εφαρμογές αποχέτευσης - Απαιτήσεις και μέθοδοι δοκιμών	Υδραυλικά έργα
4	ΕΛΟΤ EN 13383-1	Φυσικοί ογκόλιθοι - Μέρος 1: Προδιαγραφή	Υδραυλικά, Λιμενικά
16	ETAG 001	Μεταλλικά αγκύρια για χρήση στο σκυρόδεμα - Παραρτήματα Α και Β	Επισκευές - ενισχύσεις
16	ETAG 001	Μεταλλικά αγκύρια για χρήση στο σκυρόδεμα - Παράρτημα C	Επισκευές - ενισχύσεις
16	ETAG 001-1	Μεταλλικά αγκύρια για χρήση στο σκυρόδεμα - Μέρος 1: Γενικότητες	Επισκευές - ενισχύσεις
16	ETAG 001-2	Μεταλλικά αγκύρια για χρήση στο σκυρόδεμα - Μέρος 2: αγκύρια εκτόνωσης ελεγχόμενα με δυναμόμετρο	Επισκευές - ενισχύσεις
16	ETAG 001-3	Μεταλλικά αγκύρια για χρήση στο σκυρόδεμα - Μέρος 3: αγκύρια βραχείας κεφαλής	Επισκευές - ενισχύσεις
16	ETAG 001-4	Μεταλλικά αγκύρια για χρήση στο σκυρόδεμα - Μέρος 4: αγκύρια διαστολής ελεγχόμενης παραμόρφωσης	Επισκευές - ενισχύσεις

ΚΩΔ. ΦΕΚ	ΚΩΔΙΚΟΣ ΕΛΟΤ	Τίτλος Προτύπου	Κατασκευαστικός τομέας
16	ETAG 001-5	Μεταλλικά αγκύρια για χρήση στο σκυρόδεμα - Μέρος 5: Ενσωματωμένα αγκύρια	Επισκευές - ενισχύσεις
16	ETAG 001-6	Μεταλλικά αγκύρια για χρήση στο σκυρόδεμα - Μέρος 6: Αγκύρια πολλαπλών χρήσεων για μη δομικές εφαρμογές	Επισκευές - ενισχύσεις
16	ETAG 002-1	Συστήματα φερόντων υαλοστασίων με σφραγιστικά - Μέρος 1: Συστήματα με ή χωρίς στηρίγματα	Κουφώματα
16	ETAG 002-2	Συστήματα φερόντων υαλοστασίων με σφραγιστικά - Μέρος 2: Συστήματα αλουμινίου με επίστρωση	Κουφώματα
16	ETAG 002-3	Συστήματα φερόντων υαλοστασίων με σφραγιστικά Μέρος 3: Συστήματα με ενσωματωμένη θερμοφραγή στη διατομή	Κουφώματα
16	ETAG 003	Εξαρτήματα με συμπαρομαρτούντα υλικά τους για διαχωριστικά εσωτερικών χώρων	Κτιριακά έργα
16	ETAG 004	Εξωτερικά συστήματα θερμομόνωσης με εξωτερικό επίχρισμα - ETICS	Κτιριακά έργα
16	ETAG 005	Εξαρτήματα με συμπαρομαρτούντα υλικά υγρής επάλειψης για στεγάνωση δωματίων	Κτιριακά έργα
16	ETAG 006	Συστήματα μηχανικά στερεωμένων εύκαυπτων μεμβρανών στεγάνωσης δωματίων	Κτιριακά έργα
16	ETAG 007	Εξαρτήματα με συμπαρομαρτούντα υλικά για κτίρια με ξύλινο σκελετό	Ξύλινες κατασκευές
16	ETAG 008	Εξαρτήματα με συμπαρομαρτούντα υλικά για προκατασκευασμένες κλίμακες.	Κτιριακά έργα
16	ETAG 009	Μόνιμα μη φέροντα εξώφυλλα από εξαρτήματα με συμπαρομαρτούντα υλικά ή συναρμολογηθέντα συστήματα, τοποθετούμενα σε διάτρητα στοιχεία ή πετάσματα μονωτικών υλικών και σε ορισμένες περιπτώσεις και σε σκυρόδεμα.	Κτιριακά έργα
16	ETAG 010	Εξαρτήματα με συμπαρομαρτούντα υλικά για αυτοφερόμενα διαφανή προϊόντα κάλυψης στεγών	Κτιριακά έργα
16	ETAG 011	Υποστυλώματα και δοκοί ελαφράς σύνθεσης με βάση το ξύλο	Ξύλινες κατασκευές
16	ETAG 012	Εξαρτήματα με συμπαρομαρτούντα υλικά για κατασκευή κτιρίων από προκατασκευασμένο δομικό στοιχείο	Κτιριακά έργα
16	ETAG 013	Εξαρτήματα προέντασης και συμπαρομαρτούντα υλικά για προεντεταμένες κατασκευές	Οδοποιία
16	ETAG 014	Πλαστικά αγκύρια για στερέωση εξωτερικών συστημάτων θερμομόνωσης με εξωτερικό επίχρισμα.	Κτιριακά έργα
16	ETAG 015	Τρισδιάστατα καρφοελάσματα	Ξύλινες κατασκευές
16	ETAG 016-1	Σύνθετα αυτοφερόμενα ελαφρά πετάσματα - Μέρος 1: Γενικότητες	Κτιριακά έργα
16	ETAG 016-2	Σύνθετα αυτοφερόμενα ελαφρά πετάσματα - Μέρος 2: Ιδιαιτερότητες σύνθετων αυτοφερόμενων ελαφρών πετασμάτων για χρήση σε στέγες	Κτιριακά έργα

ΚΩΔ. ΦΕΚ	ΚΩΔΙΚΟΣ ΕΛΟΤ	Τίτλος Προτύπου	Κατασκευαστικός τομέας
16	ETAG 016-3	Σύνθετα αυτοφερόμενα ελαφρά πετάσματα - Μέρος 3: Ιδιαιτερότητες σύνθετων αυτοφερόμενων ελαφρών πετασμάτων για χρήση σε εξωτερικούς τοίχους και πλακόστρωτες επενδύσεις	Κτιριακά έργα
16	ETAG 016-4	Σύνθετα αυτοφερόμενα ελαφρά πετάσματα - Μέρος 4: Ιδιαιτερότητες σύνθετων αυτοφερόμενων ελαφρών πετασμάτων για χρήση σε εσωτερικούς τοίχους και οροφές	Κτιριακά έργα
16	ETAG 017	Εξαρτήματα και υλικά επενδύσεων	Κτιριακά έργα
16	ETAG 018-1	Προϊόντα πυροπροστασίας - Μέρος 1: Γενικότητες	Πυρασφάλεια
16	ETAG 018-4	Προϊόντα πυροπροστασίας - Μέρος 4: Προϊόντα και εξαρτήματα με συμπαραομαρτούντα υλικά για πυροπροστατευτικά πετάσματα, πλάκες και τάπητες	Πυρασφάλεια
16	ETAG 019	Προκατασκευασμένα φέροντα πετάσματα με βάση το ξύλο με τανυσμένη επικάλυψη	Κτιριακά έργα
16	ETAG 020-1	Πλαστικά αγκύρια πολλαπλών χρήσεων σε σκυρόδεμα και τοιχοποιία σε μη φέρουσες εφαρμογές - Μέρος 1: Γενικότητες	Κτιριακά έργα
16	ETAG 020-2	Πλαστικά αγκύρια πολλαπλών χρήσεων σε σκυρόδεμα και τοιχοποιία σε μη φέρουσες εφαρμογές - Μέρος 2: Πλαστικά αγκύρια για χρήση σε συνήθη σκυροδέματα	Κτιριακά έργα
16	ETAG 020-3	Πλαστικά αγκύρια πολλαπλών χρήσεων σε σκυρόδεμα και τοιχοποιία σε μη φέρουσες εφαρμογές - Μέρος 3: Πλαστικά αγκύρια για χρήση σε συμπαγή τοιχοποιία	Κτιριακά έργα
16	ETAG 020-4	Πλαστικά αγκύρια πολλαπλών χρήσεων σε σκυρόδεμα και τοιχοποιία σε μη φέρουσες εφαρμογές - Μέρος 4: Πλαστικά αγκύρια για χρήση σε τοιχοποιία με διάτρητα τούβλα	Κτιριακά έργα
16	ETAG 020-5	Πλαστικά αγκύρια πολλαπλών χρήσεων σε σκυρόδεμα και τοιχοποιία σε μη φέρουσες εφαρμογές - Μέρος 5: Πλαστικά αγκύρια για χρήση σε αυτόκλειστο σκυρόδεμα και προσαρτήματα Α, Β, και Γ	Κτιριακά έργα
16	ETAG 021-1	Εξαρτήματα και συμπαραομαρτούντα υλικά αποθηκών ψυχρής συντήρησης - Μέρος 1: Εξαρτήματα με συμπαραομαρτούντα υλικά για κατασκευή ψυχρών θαλάμων	ΗΛΜ
16	ETAG 021-2	Εξαρτήματα και συμπαραομαρτούντα υλικά αποθηκών ψυχρής συντήρησης Μέρος 2: Εξαρτήματα με συμπαραομαρτούντα υλικά για τα περιβλήματα καθώς και για τα κτίρια αποθηκών ψυχρής συντήρησης	ΗΛΜ
16	ETAG 022	Εξαρτήματα και συμπαραομαρτούντα υλικά για στενάνωση εξωτερικών δωμαίων και τοίχων - Προσαρτήματα Α, Β, Γ, Δ, Ε, ΣΤ, Ζ, Η και Ι	Κτιριακά έργα

ΚΩΔ. ΦΕΚ	ΚΩΔΙΚΟΣ ΕΛΟΤ	Τίτλος Προτύπου	Κατασκευαστικός τομέας
16	ETAG 022-1	Εξαρτήματα και συμπαραομαρτούντα υλικά για στενάνωση εξωτερικών δωμαίων και τοίχων - Μέρος 1: Επιστρώσεις υγρής επάλειψης με ή χωρίς προστασία	Κτιριακά έργα
16	ETAG 022-2	Εξαρτήματα και συμπαραομαρτούντα υλικά για εξωτερική στενάνωση δωμαίων και τοίχων - Μέρος 2: Εξαρτήματα και συμπαραομαρτούντα υλικά για εύκαμπτα φύλλα	Κτιριακά έργα
16	ETAG 022-3	Εξαρτήματα και συμπαραομαρτούντα υλικά για εξωτερική στεγάνωση δωμαίων και τοίχων - Μέρος :2 Εξαρτήματα και συμπαραομαρτούντα υλικά με πλάκες εγγενώς στεγανοποιημένες	Κτιριακά έργα
16	ETAG 023	Προκατασκευασμένες κτιριακές μονάδες	Κτιριακά έργα
16	ETAG 024	Εξαρτήματα και συμπαραομαρτούντα υλικά για κατασκευή κτιρίων με πλαίσια από σκυρόδεμα	Κτιριακά έργα
16	ETAG 025	Εξαρτήματα και συμπαραομαρτούντα υλικά για κατασκευή κτιρίων με μεταλλικά πλαίσια	Κτιριακά έργα
16	ETAG 026-1	Πυροφράγματα και πυροσφραγιστικά - Μέρος 1: Γενικότητες	Πυρασφάλεια
16	ETAG 026-2	Πυροφράγματα και πυροσφραγιστικά - Μέρος 2: Σφραγιστικά έναντι διείσδυσης της φωτιάς	Πυρασφάλεια
16	ETAG 026-3	Πυροφράγματα και πυροσφραγιστικά - Μέρος 3: Σφραγιστικά για ευθύγραμμες συνδέσεις και γεμίσματα κενών	Πυρασφάλεια
16	ETAG 026-5	Πυροφράγματα και πυροσφραγιστικά - Μέρος 5 Φράγματα κοιλοτήτων	Πυρασφάλεια
16	ETAG 027	Εξαρτήματα και συμπαραομαρτούντα υλικά για προστασία από πτώσεις βράχων	Οδοποιία
16	ETAG 029	Μεταλλικά αγκύρια με βλήτρα για χρήση σε τοιχοποιία. Προσάρτημα Α, προσάρτημα Β, Προσάρτημα Γ	Επισκευές - ενισχύσεις
16	ETAG 031-1	Εξαρτήματα και συμπαραομαρτούντα υλικά για ανεστραμμένη μόνωση δωμαίων. Μέρος 1 : Γενικότητες	Κτιριακά έργα
16	ETAG 031-2	Εξαρτήματα και συμπαραομαρτούντα υλικά για ανεστραμμένη μόνωση δωμαίων - Μέρος 2 : Μόνωση με προστατευτική επίστρωση	Κτιριακά έργα
16	ETAG 033	Εξαρτήματα και συμπαραομαρτούντα υλικά υγρής εφαρμογής για στεγάνωση καταστρώματος γεφυρών	Οδοποιία
16	ETAG 035	Ασφαλτοδέματα πολύ λεπτής στρώσης	Οδοποιία
16	ETAG018-2	Προϊόντα πυροπροστασίας - Μέρος 2: Αντιδραστική επικάλυψη για πυροπροστασία χαλύβδινων στοιχείων	Πυρασφάλεια
16	ETAG018-3	Προϊόντα πυροπροστασίας - Μέρος 3: Εξωτερικά επιχρίσματα και εξαρτήματα με συμπαραομαρτούντα υλικά για εφαρμογές πυραντίστασης	Πυρασφάλεια

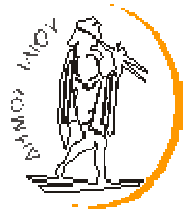

ΕΛΛΗΝΙΚΗ ΔΗΜΟΚΡΑΤΙΑ  
ΝΟΜΟΣ ΑΤΤΙΚΗΣ  
ΔΗΜΟΣ ΙΛΙΟΥ  
ΤΕΧΝΙΚΗ ΥΠΗΡΕΣΙΑ

ΕΡΓΟ : ΣΥΝΤΗΡΗΣΗ – ΕΠΙΣΚΕΥΗ ΑΘΛΗΤΙΚΩΝ  
ΕΓΚΑΤΑΣΤΑΣΕΩΝ ΤΟΥ ΔΗΜΟΥ ΕΡΓ. Ζ1/18  
ΑΡ. ΜΕΛ.: ΟΙΚ 05/2018

**ΕΙΔΙΚΗ ΣΥΓΓΡΑΦΗ ΥΠΟΧΡΕΩΣΕΩΝ**  
(Ε.Σ.Υ.)

## Π Ε Ρ Ι Ε Χ Ο Μ Ε Ν Α

<b>1. ΓΕΝΙΚΑ</b>	<b>6</b>
1.1 Αντικείμενο	6
1.2 Ορισμοί – συντομογραφίες	6
1.2.1 Ορισμοί	6
1.2.2 Συντομογραφίες	6
<b>1.2.2.1 Συντομογραφίες Τευχών Δημοπράτησης</b> .....	<b>6</b>
<b>1.2.2.2 Συντομογραφίες Κωδίκων, Προδιαγραφών, Κανονισμών, Οδηγιών</b> .....	<b>6</b>
<b>1.2.2.3 Συντομογραφίες Υπηρεσιών / Οργανισμών</b> .....	<b>7</b>
<b>1.2.2.4 Άλλες Συντομογραφίες</b> .....	<b>7</b>
1.3 Ερμηνείες	7
1.4 Επικοινωνία – Κοινοποίηση εγγράφων	8
1.5 Θεσμικό πλαίσιο, προδιαγραφές, κανονισμοί και γλώσσα που διέπουν τη σύμβαση	8
1.5.1 Ισχύουσες διατάξεις	8
1.5.2 Προδιαγραφές και Κανονισμοί	10
1.5.3 Γλώσσα	12
1.6 Σειρά ισχύος συμβατικών τευχών	12
1.7 Σύμβαση	13
1.8 Εκχώρηση δικαιωμάτων - υποκατάσταση	13
1.9 Μελέτες του έργου	13
1.9.1 Υπάρχουσες μελέτες κατά τη δημοπράτηση του έργου	13
1.9.2 Έλεγχος τεχνικής μελέτης του έργου από τον Ανάδοχο	13
1.9.3 Εκπόνηση μελετών και λήψη στοιχείων από τον Ανάδοχο, η αμοιβή των οποίων πρέπει να εμπεριέχεται ανηγμένα στις τιμές της προσφοράς	14
1.9.4 Τρόπος υποβολής, ελέγχου και εγκρίσεις μελετών του Αναδόχου	15
1.9.5 Αλληλουχία μελετών και κατασκευών	15
1.9.6 Γλώσσα μελετών / ερευνών / σχεδίων	15
1.10 Παροχή και μέριμνα των τευχών	15
1.11 Κυριότητα και χρήση των εγγράφων του Αναδόχου από τον ΚτΕ	16
1.12 Κυριότητα και χρήση των εγγράφων του ΚτΕ από τον Ανάδοχο	16
1.13 Εμπιστευτικότητα	17
1.14 Συμμόρφωση με το θεσμικό πλαίσιο – τήρηση αστυνομικών διατάξεων	17
1.15 Ευθύνη μελών κοινοπραξίας	17
<b>2. Ο ΕΡΓΟΔΟΤΗΣ (ΚΤΕ)</b>	<b>17</b>
2.1 Απαλλοτριώσεις	17
2.2 Άδειες και Εγκρίσεις	18
2.3 Προσωπικό του ΚτΕ	18
2.4 Εκπλήρωση οικονομικών υποχρεώσεων του ΚτΕ	19
2.5 Αξιώσεις του ΚτΕ	19
<b>3. Ο ΕΠΙΒΛΕΠΩΝ</b>	<b>19</b>
3.1 Καθήκοντα και δικαιοδοσία του Επιβλέποντα	19
3.2 Οδηγίες του Επιβλέποντα	20
3.3 Αντικατάσταση Επιβλέποντα	20

<b>4. Ο ΑΝΑΔΟΧΟΣ</b>	<b>20</b>
4.1 Υποχρεώσεις του Αναδόχου	20
4.1.1 Επαλήθευση στοιχείων που χορηγούνται	20
4.1.2 Κατασκευή του έργου	20
4.1.3 Διευκολύνσεις προς την Υπηρεσία	20
4.2 Εγγύηση καλής εκτέλεσης	20
4.3 Νόμιμος Εκπρόσωπος Αναδόχου	20
4.4 Υπεργολάβοι	21
4.5 Εκχώρηση δικαιωμάτων Υπεργολαβίας	21
4.6 Συνεργασία με τον Κύριο του Έργου, το προσωπικό της Επίβλεψης και με τρίτους	21
4.7 Τοπογραφικά στοιχεία και έλεγχοι – χαράξεις – τοπογραφικά διαγράμματα	22
4.8 Μέτρα Ασφαλείας – Πρόληψη ατυχημάτων – Έλεγχος επιβλαβών αερίων	22
4.9 Διασφάλιση ποιότητας	23
4.9.1 Ποιότητα και προέλευση υλικών και ετοιμών ή ημικατεργασμένων προϊόντων	23
<b>4.9.1.1 Υποβολή τεχνικών στοιχείων και δειγμάτων υλικών</b> .....	24
<b>4.9.1.2 Ειδικές υποχρεώσεις για παραγγελίες μηχανημάτων, υλικών, συσκευών, ετοιμών προϊόντων</b> .....	24
<b>4.9.1.3 Φύλαξη υλικών</b> .....	25
4.9.2 Αρχείο έργου	26
<b>4.9.2.1 Ημερολόγιο Έργου</b> .....	26
4.9.3 Πρόγραμμα ποιότητας έργου (Π.Π.Ε.)	26
4.9.4 Υπεύθυνος ποιότητας έργου	27
4.9.5 Εργαστήρια εργοταξίου	27
4.10 Στοιχεία πεδίου του έργου	27
4.10.1 Μελέτη και γνώση των συνθηκών κατασκευής	27
4.10.2 Εγκαταστάσεις Επιχειρήσεων και Οργανισμών Κοινής Ωφελείας (ΟΚΩ)	28
4.11 Επάρκεια συμφωνημένου εργολαβικού ανταλλάγματος	29
4.12 Απρόβλεπτες φυσικές συνθήκες	29
4.13 Προσβάσεις και άλλες υποδομές	29
4.14 Αποφυγή όχλησης	29
4.15 Προσβασιμότητα οδών προσπέλασης - Εξασφάλιση της κυκλοφορίας κατά την κατασκευή	30
4.16 Μεταφορά εξοπλισμού και υλικών	31
4.17 Εξοπλισμός Αναδόχου	31
4.18 Προστασία περιβάλλοντος	32
4.18.1 Γενικά	32
4.18.2 Απαιτήσεις για το ολοκληρωμένο έργο	33
4.18.3 Απαιτήσεις κατά τη διάρκεια της κατασκευής	33
4.19 Αδρανή υλικά, λατομεία, δανειοθάλαμοι, χώροι απόθεσης	34
4.19.1 Γενικά	34
4.19.2 Λατομεία	35
<b>4.19.2.1 Κανονισμοί - ορισμοί - υποχρεώσεις Αναδόχου</b> .....	35
<b>4.19.2.2 Λειτουργούσες λατομικές επιχειρήσεις</b> .....	36
<b>4.19.2.3 Λειτουργία νέου λατομείου</b> .....	36
<b>4.19.2.4 Μέθοδοι επιλογής λατομείων από τον Ανάδοχο</b> .....	37
<b>4.19.2.5 Παρακολούθηση ποιοτικών χαρακτηριστικών των αδρανών</b> .....	37
4.19.3 Δανειοθάλαμοι - Λατομεία	38
4.19.4 Χώροι Απόθεσης	39
4.20 Παροχή ηλεκτρισμού, τηλεφώνου, νερού και φυσικού αερίου	42
4.21 Εξοπλισμός ΚτΕ και προμήθεια δωρεάν υλικού	42



4.22	Εκθέσεις προόδου εργασιών	42
4.23	Σήμανση και ασφάλεια εργοταξίου κατά το στάδιο εκτέλεσης των εργασιών	42
4.24	Φύλαξη του εργοταξίου	43
4.25	Δραστηριότητες Αναδόχου στο εργοτάξιο	44
4.25.1	Προσωρινές εγκαταστάσεις	44
4.25.2	Καθαρισμός εργοταξίων, κατασκευών και εγκαταστάσεων	45
4.26	Μητρώο έργου	45
4.27	Ευρήματα αρχαιολογικού ή άλλου ενδιαφέροντος	45
<b>5.</b>	<b>ΕΓΚΕΚΡΙΜΕΝΟΙ ΥΠΕΡΓΟΛΑΒΟΙ</b>	<b>47</b>
<b>6.</b>	<b>ΕΡΓΑΤΙΚΟ ΔΥΝΑΜΙΚΟ ΚΑΙ ΛΟΙΠΟ ΠΡΟΣΩΠΙΚΟ</b>	<b>47</b>
6.1	Πρόσληψη εργατικού δυναμικού και λοιπού προσωπικού	47
6.2	Αμοιβές και Κανονισμός Εργασίας	47
6.3	Προσωπικό του ΚΤΕ	47
6.4	Εργατική νομοθεσία	47
6.5	Ωράριο εργασίας – υπερωριακή, νυχτερινή εργασία – αργίες και εορτές	47
6.6	Υποδομές εργατικού δυναμικού και λοιπού προσωπικού	48
6.7	Ασφάλεια και υγιεινή	48
6.8	Προσωπικό Αναδόχου	49
6.9	Καταστάσεις προσωπικού και εξοπλισμού Αναδόχου	50
6.10	Ανάρμοστη συμπεριφορά	50
<b>7.</b>	<b>ΕΞΟΠΛΙΣΜΟΣ, ΥΛΙΚΑ ΚΑΙ ΕΡΓΑΣΙΑ</b>	<b>50</b>
7.1	Τρόπος εκτέλεσης	50
7.2	Υποβολή δειγμάτων υλικών / εξοπλισμού	51
7.3	Επιθεώρηση	51
7.4	Δοκιμές	51
7.5	Απόρριψη	51
7.6	Επανορθωτικές εργασίες	51
<b>8.</b>	<b>ΕΝΑΡΞΗ – ΚΑΘΥΣΤΕΡΗΣΕΙΣ – ΔΙΑΚΟΠΗ ΕΡΓΑΣΙΩΝ</b>	<b>51</b>
8.1	Έναρξη εργασιών	51
8.2	Προθεσμία περάτωσης	51
8.2.1	Συνολική προθεσμία	52
8.2.2	Τμηματικές προθεσμίες	52
8.2.2.1	Έννοιες - ορισμοί.....	52
8.3	Χρονοδιάγραμμα κατασκευής του έργου	53
8.3.1	Γενικά	53
8.3.2	Σύνταξη χρονοδιαγράμματος	54
8.3.3	Έλεγχος χρονοδιαγράμματος - Μέτρα σε περίπτωση μη συμμόρφωσης του Αναδόχου	55
8.4	Παράταση προθεσμίας περάτωσης	56
8.5	Καθυστερήσεις με υπαιτιότητα των Αρχών	56
8.6	Ρυθμός προόδου εργασιών	56
8.7	Ποινικές ρήτρες	57
8.7.1	Ποινικές ρήτρες υπέρβασης της συνολικής προθεσμίας	57
8.7.2	Ποινικές ρήτρες υπέρβασης τμηματικών προθεσμιών	57

8.7.3 Επιβολή ποινικών ρητών	58
<b>9. ΔΟΚΙΜΕΣ ΚΑΤΑ ΤΗΝ ΠΕΡΑΤΩΣΗ</b>	<b>58</b>
9.1 Υποχρεώσεις Αναδόχου	58
9.2 Καθυστέρηση διεξαγωγής δοκιμών	58
9.3 Επανάληψη δοκιμών	58
9.4 Αστοχία δοκιμών παραλαβής κατά την περάτωση	58
<b>10. ΠΕΡΑΤΩΣΗ ΤΩΝ ΕΡΓΑΣΙΩΝ ΚΑΙ ΠΑΡΑΛΑΒΗ ΤΟΥ ΕΡΓΟΥ ΑΠΟ ΤΟΝ ΕΡΓΟΔΟΤΗ</b>	<b>58</b>
<b>11. ΕΥΘΥΝΗ ΕΛΑΤΤΩΜΑΤΩΝ</b>	<b>59</b>
<b>12. ΕΠΙΜΕΤΡΗΣΗ ΚΑΙ ΠΙΣΤΟΠΟΙΗΣΗ</b>	<b>59</b>
12.1 Εργασίες προς επιμέτρηση	59
12.2 Μεθοδολογία επιμέτρησης εργασιών	61
12.3 Πιστοποίηση εργασιών	61
12.4 Παραλείψεις κατά την επιμέτρηση	61
<b>13. ΤΡΟΠΟΠΟΙΗΣΕΙΣ ΚΑΙ ΠΡΟΣΑΡΜΟΓΕΣ</b>	<b>61</b>
13.1 Δικαίωμα τροποποιήσεων	61
13.2 Ανάλυση λειτουργικής αξίας	61
13.3 Διαδικασία τροποποιήσεων	61
13.4 Πληρωμή τροποποιήσεων	61
13.5 Ποσό απροβλέπτων	61
13.6 Απολογιστικές εργασίες- Επείγουσες και απρόβλεπτες πρόσθετες εργασίες	62
13.7 Προσαρμογές οφειλόμενες σε τροποποιήσεις του θεσμικού πλαισίου	62
13.8 Αναθεώρηση τιμών	62
<b>14. ΣΥΜΒΑΤΙΚΟ ΤΙΜΗΜΑ ΚΑΙ ΠΛΗΡΩΜΕΣ</b>	<b>63</b>
14.1 Συμβατικό τίμημα	63
14.1.1 Περιεχόμενα των τιμών μονάδος του τιμολογίου και δαπάνες που βαρύνουν τον Ανάδοχο	63
14.1.2 Τιμές μονάδος νέων εργασιών	63
14.2 Προκαταβολή	64
14.3 Αίτηση για λογαριασμό / πιστοποίηση ενδιάμεσης πληρωμής	64
14.4 Εξοπλισμός και υλικά που ενσωματώνονται στο έργο	64
14.5 Έκδοση λογαριασμού / πιστοποίησης ενδιάμεσης πληρωμής	64
14.6 Πληρωμές	64
14.7 Καθυστέρηση πληρωμών	64
14.8 Πληρωμή κρατήσεων / επιστροφή εγγυήσεων	64
14.9 Δήλωση περάτωσης εργασιών	64
14.10 Αίτηση για λογαριασμό / πιστοποίηση τελικής πληρωμής	65
14.11 Εκκαθάριση αμοιβαίων απαιτήσεων	65
14.12 Έκδοση λογαριασμού / πιστοποίησης τελικής πληρωμής	65
14.13 Λήξη ευθύνης εργοδότη	65
14.14 Νόμισμα συναλλαγών	65
<b>15. ΕΚΠΤΩΣΗ ΑΝΑΔΟΧΟΥ - ΔΙΑΛΥΣΗ – ΔΙΑΚΟΠΗ ΤΗΣ ΣΥΜΒΑΣΗΣ ΑΠΟ ΤΟΝ ΕΡΓΟΔΟΤΗ</b>	<b>65</b>

15.1	Ειδοποίηση για επανορθώσεις (ειδική διαταγή – ειδική πρόσκληση)	65
15.2	Έκπτωση Αναδόχου	65
15.3	Δικαίωμα του ΚτΕ για διάλυση - διακοπή της σύμβασης	65
<b>16.</b>	<b>ΔΙΑΛΥΣΗ ΤΗΣ ΣΥΜΒΑΣΗΣ ΑΠΟ ΤΟΝ ΑΝΑΔΟΧΟ</b>	<b>65</b>
16.1	Δικαίωμα διακοπής εργασιών από τον Ανάδοχο	65
16.2	Διάλυση της σύμβασης από τον Ανάδοχο	66
16.3	Πληρωμή κατά τη διάλυση της σύμβασης	66
<b>17.</b>	<b>ΑΝΑΛΗΨΗ ΚΙΝΔΥΝΩΝ ΚΑΙ ΕΥΘΥΝΕΣ</b>	<b>66</b>
17.1	Εγγυήσεις	66
17.2	Ευθύνη Αναδόχου	66
17.3	Απαιτούμενα μέτρα ασφαλείας και υγείας στο εργοτάξιο	67
17.4	Ευθύνη ΚτΕ	75
17.5	Συνέπειες ευθυνών του ΚτΕ	75
<b>18.</b>	<b>ΑΣΦΑΛΙΣΗ ΚΑΤΑ ΠΑΝΤΟΣ ΚΙΝΔΥΝΟΥ, ΑΣΤΙΚΗΣ ΕΥΘΥΝΗΣ ΕΝΑΝΤΙ ΤΡΙΤΩΝ, ΖΗΜΙΩΝ ΑΠΟ ΑΝΩΤΕΡΑ ΒΙΑ</b>	<b>75</b>
18.1	Γενικές απαιτήσεις ασφάλισης	75
18.2	Ειδικές ρήτρες για τις περιπτώσεις μη συμμόρφωσης του Αναδόχου με τις υποχρεώσεις του	77
18.3	Διαδικασία ελέγχου από τον ΚτΕ της επάρκειας των ασφαλιστικών συμβάσεων	77
18.4	Ασφάλιση εργασιών και εξοπλισμού του Αναδόχου	78
18.4.1	Ελάχιστη κάλυψη ασφάλισης του έργου «κατά παντός κινδύνου» περιλαμβανομένων και των περιπτώσεων ζημιών από «ανωτέρα βία»	78
18.4.2	Ασφάλιση κατά σωματικών βλαβών και ζημιών ιδιοκτησίας (Ασφάλιση αστικής ευθύνης έναντι τρίτων)	79
18.4.3	Ασφάλιση Κυρίου Μηχανικού Εξοπλισμού	79
18.5	Ασφάλιση προσωπικού του Αναδόχου	79
18.6	Ασφάλιση επαγγελματικής ευθύνης συμβούλων μηχανικών / μελετητών	80
18.7	Ειδικοί όροι που πρέπει να περιλαμβάνονται στο ασφαλιστήριο του έργου	80
<b>19.</b>	<b>ΑΝΩΤΕΡΑ ΒΙΑ</b>	<b>81</b>
19.1	Ορισμός της ανωτέρας βίας	81
19.2	Ειδοποίηση για ανωτέρα βία	81
19.3	Καθήκον για τη μείωση καθυστερήσεων	82
19.5	Ανωτέρα βία που επηρεάζει Υπεργολάβο	82
19.6	Προαιρετική λύση, πληρωμή και αποδέσμευση	82
<b>20.</b>	<b>ΑΞΙΩΣΕΙΣ, ΔΙΑΦΟΡΕΣ ΚΑΙ ΔΙΑΙΤΗΣΙΑ</b>	<b>82</b>
20.1	Αξιώσεις Αναδόχου	82
20.2	Δικαστική επίλυση διαφορών	82
20.3	Διαιτητική επίλυση διαφορών	82

ΕΛΛΗΝΙΚΗ ΔΗΜΟΚΡΑΤΙΑ  
 ΝΟΜΟΣ ΑΤΤΙΚΗΣ  
 ΔΗΜΟΣ ΙΛΙΟΥ  
 ΤΕΧΝΙΚΗ ΥΠΗΡΕΣΙΑ

ΕΡΓΟ : ΣΥΝΤΗΡΗΣΗ – ΕΠΙΣΚΕΥΗ ΑΘΛΗΤΙΚΩΝ  
 ΕΓΚΑΤΑΣΤΑΣΕΩΝ ΤΟΥ ΔΗΜΟΥ ΕΡΓ. Ζ1/18  
 ΑΡ. ΜΕΛ.: ΟΙΚ 05/2018

**ΕΙΔΙΚΗ ΣΥΓΓΡΑΦΗ ΥΠΟΧΡΕΩΣΕΩΝ**  
**ΚΑΤΑΣΚΕΥΗΣ ΔΗΜΟΣΙΩΝ ΕΡΓΩΝ**

**1. ΓΕΝΙΚΑ**

**1.1 Αντικείμενο**

- (1) Το παρόν τεύχος της Ειδικής Συγγραφής Υποχρεώσεων (ΕΣΥ) αφορά τους ειδικούς συμβατικούς όρους, με βάση τους οποίους, σε συνδυασμό με τα άρθρα του Ν.4412/2016 και τους όρους των λοιπών τευχών δημοπράτησης και στοιχείων της μελέτης, θα εκτελεστούν από τον Ανάδοχο που θα αναδειχθεί, τα κάθε φύσης Δημόσια Έργα που εκτελούνται από την Περιφερειακή και Τοπική Αυτοδιοίκηση.
- (2) Το ακριβές αντικείμενο κάθε έργου / σύμβασης θα είναι όπως ορίζεται στην αντίστοιχη Διακήρυξη Δημοπρασίας και τα λοιπά τεύχη δημοπράτησης που τη συνοδεύουν.

**1.2 Ορισμοί – συντομογραφίες**

**1.2.1 Ορισμοί**

Ισχύουν τα οριζόμενα στο άρθρο 2 του Ν.4412/2016.

**1.2.2 Συντομογραφίες**

**1.2.2.1 Συντομογραφίες Τευχών Δημοπράτησης**

ΔΔ	: Διακήρυξη Δημοπρασίας
ΤΣΥ	: Τεχνική Συγγραφή Υποχρεώσεων
ΕΣΥ	: Ειδική Συγγραφή Υποχρεώσεων
ΠΜ	: Προϋπολογισμός Μελέτης
ΠΠ	: Προϋπολογισμός Προσφοράς
ΤΠ	: Τιμολόγιο Προσφοράς
ΤεΠε	: Τεχνική Περιγραφή
ΤΜ	: Τιμολόγιο Μελέτης

**1.2.2.2 Συντομογραφίες Κωδίκων, Προδιαγραφών, Κανονισμών, Οδηγιών**

EUROCODE	: Ευρωκώδικες (EC-0 έως EC-9)
ΕΤΕΠ	: Ελληνικές Τεχνικές Προδιαγραφές
ΠΕΤΕΠ	: Προσωρινές Εθνικές Τεχνικές Προδιαγραφές
CE	: Η σήμανση του προϊόντος που συμβολίζει τη συμμόρφωσή του προς όλες τις υποχρεώσεις που επιβάλλονται στους κατασκευαστές για το προϊόν, δυνάμει των κοινοτικών διατάξεων που προβλέπουν την τοποθέτησή της
AASHTO	: Αμερικάνικος Σύνδεσμος Κρατικών Υπαλλήλων Οδοποιίας και Μεταφορών
ASTM	: Αμερικανικές Πρότυπες Μέθοδοι Δοκιμών
BS	: Βρετανικά Πρότυπα
CEN	: Ευρωπαϊκή Επιτροπή Τυποποίησης
CENELEC	: Ευρωπαϊκή Επιτροπή Ηλεκτροτεχνικής Τυποποίησης
ETSI	: Ευρωπαϊκό Ινστιτούτο Τηλεπικοινωνιακών Προτύπων
CIE	: Διεθνής Επιτροπή Φωτισμού
DIN	: Γερμανικό Ινστιτούτο Τυποποίησης
ΕΛΟΤ	: Ελληνικός Οργανισμός Τυποποίησης
ΕΤΕ	: Ευρωπαϊκές Τεχνικές Εγκρίσεις
ISO	: Διεθνής Οργανισμός Τυποποίησης
ΚΜΛΕ	: Κανονισμός Μεταλλευτικών και Λατομικών Εργασιών

ΚΤΣ	: Κανονισμός Τεχνολογίας Σκυροδέματος
ΚΤΧ	: Κανονισμός Τεχνολογίας Χάλυβα
NF	: Γαλλικά Πρότυπα
ΟΜΟΕ	: Οδηγίες Μελετών Οδικών Έργων
ΠΤΠ	: Πρότυπες Τεχνικές Προδιαγραφές

### 1.2.2.3 Συντομογραφίες Υπηρεσιών / Οργανισμών

ΥΠΕΣΔΔΑ:	Υπουργείο Εσωτερικών, Δημόσιας Διοίκησης και Αποκέντρωσης
ΥΠΕΧΩΔΕ:	Υπουργείο Περιβάλλοντος, Χωροταξίας και Δημοσίων Έργων
ΥΠΟΜΕΔΙ:	Υπουργείο Υποδομών Μεταφορών και Δικτύων
ΓΓΔΕ	: Γενική Γραμματεία Δημοσίων Έργων
ΓΥΣ	: Γεωγραφική Υπηρεσία Στρατού
ΔΕΗ	: Δημόσια Επιχείρηση Ηλεκτρισμού
ΔΕΚΟ	: Δημόσιες Επιχειρήσεις και Οργανισμοί
ΕΕ	: Ευρωπαϊκή Ένωση
ΕΟΚ	: Ευρωπαϊκή Οικονομική Κοινότητα
ΕΟΧ	: Ευρωπαϊκός Οικονομικός Χώρος
ΙΚΑ	: Ίδρυμα Κοινωνικών Ασφαλίσεων
ΚΕΔΕ	: Κεντρικό Εργαστήριο Δημοσίων Έργων
ΝΠΔΔ	: Νομικά Πρόσωπα Δημοσίου Δικαίου
ΝΠΙΔ	: Νομικά Πρόσωπα Ιδιωτικού Δικαίου
ΝΣΚ	: Νομικό Συμβούλιο του Κράτους
ΟΚΩ	: Οργανισμοί Κοινής Ωφέλειας
ΠΕΔΕ	: Περιφερειακό Εργαστήριο Δημοσίων Έργων
ΠΕΠ	: Περιφερειακό Επιχειρησιακό Πρόγραμμα
ΤΕΕ	: Τεχνικό Επιμελητήριο Ελλάδος

### 1.2.2.4 Άλλες Συντομογραφίες

ΑΠΕ	: Ανακεφαλαιωτικός Πίνακας Εργασιών
ΗΠΑ	: Ηνωμένες Πολιτείες Αμερικής
ΚΥΑ	: Κοινή Υπουργική Απόφαση
N	: Νόμος
ΠΔ	: Προεδρικό Διάταγμα
ΠΚΤΜΝΕ	: Πρωτόκολλο Κανονισμού Τιμών Μονάδος Νέων Εργασιών
ΦΕΚ	: Φύλλο Εφημερίδας Κυβερνήσεως
ΦΠΑ	: Φόρος Προστιθέμενης Αξίας
ΥΑ	: Υπουργική Απόφαση

## 1.3 Ερμηνείες

Στα συμβατικά τεύχη, εκτός αν από τα συμφραζόμενα ρητά προκύπτει διαφορετικά:

- (1) Λέξεις που αναφέρονται σε κάποιο συγκεκριμένο γένος θα αφορούν και σε όλα τα γένη και αντίστροφα.
- (2) Λέξεις που αναγράφονται στον ενικό θα αφορούν την ίδια έννοια και στον πληθυντικό και αντίστροφα.
- (3) Λέξεις που αναγράφονται με κεφαλαία γράμματα θα έχουν την ίδια έννοια με τις ίδιες λέξεις που αναγράφονται με πεζά γράμματα και αντίστροφα.
- (4) Εκτός εάν ρητά ορίζεται διαφορετικά, «ημέρα», «βδομάδα», «μήνας», «έτος» κτλ. θα σημαίνει «ημερολογιακή ημέρα», «ημερολογιακή βδομάδα», «ημερολογιακός μήνας», «ημερολογιακό έτος» κτλ.
- (5) Διατάξεις, που αναφέρονται σε «συμφωνία», «συγκατάθεση» ή σε συνώνυμα / παράγωγά τους, προϋποθέτουν ότι η υπόψη συμφωνία, συγκατάθεση κτλ., θα διατυπώνεται εγγράφως.
- (6) «Εγγράφως» ή παράγωγα της λέξης αυτής, έχουν τη σημασία που αποδίδεται στις έννοιες αυτές από τον Κώδικα Πολιτικής Δικονομίας.
- (7) Οι τίτλοι που χρησιμοποιούνται γενικά δεν θα λαμβάνονται υπόψη κατά την ερμηνεία του κειμένου της παρούσας.
- (8) Όπου αναφέρονται οι όροι «με δαπάνη του Αναδόχου», «βαρύνουν τον Ανάδοχο», «σε βάρος του Αναδόχου», «χωρίς ιδιαίτερο αντάλλαγμα», «χωρίς ιδιαίτερη αποζημίωση», νοείται ότι όλες οι σχετικές δα-

πάνες έχουν περιληφθεί ανηγμένα στις τιμές μονάδας της προσφοράς και ο Ανάδοχος δεν δικαιούται κανένα πρόσθετο αντάλλαγμα ή/και καμία πρόσθετη αμοιβή ή αποζημίωση πέρα από τις τιμές της προσφοράς του.

- (9) Όπου στην παρούσα και στα λοιπά συμβατικά τεύχη γίνεται αναφορά σε συγκεκριμένα άρθρα, παραγράφους, εδάφια κτλ. νόμων, προεδρικών διαταγμάτων, υπουργικών αποφάσεων, συμβατικών τευχών κτλ., αυτή γίνεται για διευκόλυνση και ευθεία αναφορά στις πλέον συναφείς διατάξεις, χωρίς από την αναφορά αυτή να αποκλείεται η ισχύς άλλης ισχύουσας διάταξης που τυχόν δεν αναφέρεται ρητά.

#### 1.4 Επικοινωνία – Κοινοποίηση εγγράφων

- (1) Ισχύουν τα οριζόμενα στα άρθρα 135, 140, 143 του Ν.4412/2016.
- (2) Ο Αντίκλητος του Αναδόχου θα είναι εξουσιοδοτημένος για την παραλαβή των εγγράφων της Υπηρεσίας που απευθύνονται ή κοινοποιούνται στον Ανάδοχο από τα γραφεία της Διευθύνουσας Υπηρεσίας ή της Προϊστάμενης Αρχής (παρ.3, άρθρο 135 του Ν.4412/2016).
- (3) Συναινέσεις, εγκρίσεις, προσδιορισμοί, ειδοποιήσεις, αιτήσεις, ενστάσεις, δηλώσεις, που απαιτούνται στα πλαίσια της εκτέλεσης του έργου πρέπει:
- να γίνονται εγγράφως με την έννοια του Κώδικα Πολιτικής Δικονομίας,
  - να επιβεβαιώνεται η πραγματοποίησή τους με κάθε νόμιμο τρόπο και
  - να γίνονται στις δηλωμένες με τα έγγραφα της προσφοράς ή της σύμβασης διευθύνσεις, εκτός εάν έχουν λάβει χώρα μεταβολές, οι οποίες όμως έχουν γνωστοποιηθεί εγγράφως, άλλως οι ανωτέρω πράξεις λογίζεται ότι γίνονται εγκύτως στις ήδη δηλωμένες διευθύνσεις.

#### 1.5 Θεσμικό πλαίσιο, προδιαγραφές, κανονισμοί και γλώσσα που διέπουν τη σύμβαση

##### 1.5.1 Ισχύουσες διατάξεις

- (1) Η εκτέλεση των έργων διέπεται, ερμηνεύεται και συμπληρώνεται από την Ελληνική Νομοθεσία και, για έργα που συγχρηματοδοτούνται από την Ευρωπαϊκή Ένωση, και την Κοινοτική Νομοθεσία. Ειδικότερα για τη δημοπράτηση του έργου, την εκτέλεση της σύμβασης και την κατασκευή του, εφαρμόζονται οι διατάξεις των παρακάτω νομοθετημάτων:
- του Ν. 4412/2016 «Δημόσιες Συμβάσεις Έργων, Προμηθειών και Υπηρεσιών (προσαρμογή στις Οδηγίες 201/24/Ε και 2014/25/ΕΕ)» (Α' 147) όπως τροποποιήθηκε και ισχύει,
  - των παραγράφων 4 και 5 του άρθρου 20, των άρθρων 80-110, της παραγράφου 1α του άρθρου 176 Ν. 3669/2008 (Α' 116) «Κύρωση της Κωδικοποίησης της νομοθεσίας κατασκευής δημοσίων έργων» (ΚΔΕ),
  - του Ν. 4314/2014 (Α' 265) "Α) Για τη διαχείριση, τον έλεγχο και την εφαρμογή αναπτυξιακών παρεμβάσεων για την προγραμματική περίοδο 2014-2020, Β) Ενσωμάτωση της Οδηγίας 2012/17 του Ευρωπαϊκού Κοινοβουλίου και του Συμβουλίου της 13ης Ιουνίου 2012 (ΕΕ L 156/16.6.2012) στο ελληνικό δίκαιο, τροποποίηση του Ν. 3419/2005 (Α' 297) και άλλες διατάξεις" και του ν. 3614/2007 (Α' 267) «Διαχείριση, έλεγχος και εφαρμογή αναπτυξιακών παρεμβάσεων για την προγραμματική περίοδο 2007 -2013», και του Ν. 3614/2007 (Α' 267) «Διαχείριση, έλεγχος και εφαρμογή αναπτυξιακών παρεμβάσεων για την προγραμματική περίοδο 2007 -2013»,
  - του Ν. 4278/2014 (Α' 157) και ειδικότερα το άρθρο 59 «Άρση περιορισμών συμμετοχής εργοληπτικών επιχειρήσεων σε δημόσια έργα»,
  - του Ν. 4270/2014 (Α' 143) «Αρχές δημοσιονομικής διαχείρισης και εποπτείας (ενσωμάτωση της Οδηγίας 2011/85/ΕΕ) – δημόσιο λογιστικό και άλλες διατάξεις», όπως ισχύει
  - του Ν.4250/2014 «Διοικητικές Απλουστεύσεις - Καταργήσεις, Συγχωνεύσεις Νομικών Προσώπων και Υπηρεσιών του Δημοσίου Τομέα-Τροποποίηση Διατάξεων του π.δ. 318/1992 (Α'161) και λοιπές ρυθμίσεις» (Α' 74 ) και ειδικότερα το άρθρο 1 αυτού
  - του Ν. 4129/2013 (Α' 52) «Κύρωση του Κώδικα Νόμων για το Ελεγκτικό Συνέδριο», (εφόσον απαιτείται)
  - του άρθρου 26 του Ν.4024/2011 (Α' 226) «Συγκρότηση συλλογικών οργάνων της διοίκησης και ορισμός των μελών τους με κλήρωση»,

- του Ν. 4013/2011 (Α' 204) «Σύσταση ενιαίας Ανεξάρτητης Αρχής Δημοσίων Συμβάσεων και Κεντρικού Ηλεκτρονικού Μητρώου Δημοσίων Συμβάσεων...» ,
  - του Ν. 3861/2010 (Α' 112) «Ενίσχυση της διαφάνειας με την υποχρεωτική ανάρτηση νόμων και πράξεων των κυβερνητικών, διοικητικών και αυτοδιοικητικών οργάνων στο διαδίκτυο "Πρόγραμμα Διαύγεια" και άλλες διατάξεις»,
  - Ο Ν. 3852/10 – «Νέα αρχιτεκτονική της Αυτοδιοίκησης και της Αποκεντρωμένης Διοίκησης – Πρόγραμμα Καλλικράτης»
  - Ο Ν. 4071/12 – «Ρυθμίσεις για την τοπική ανάπτυξη, την αυτοδιοίκηση και την αποκεντρωμένη διοίκηση – Ενσωμάτωση Οδηγίας 2009/50/ΕΚ»,
  - του Ν. 3548/2007 (Α' 68) «Καταχώριση δημοσιεύσεων των φορέων του Δημοσίου στο νομαρχιακό και τοπικό Τύπο και άλλες διατάξεις»,
  - του Ν. 3469/2006 (Α' 131) "Εθνικό Τυπογραφείο, Εφημερίς της Κυβερνήσεως και λοιπές διατάξεις",
  - του Ν. 2690/1999 (Α' 45) "Κύρωση του Κώδικα Διοικητικής Διαδικασίας και άλλες διατάξεις" όπως ισχύει ,
  - του Π.Δ. 28/2015 (Α' 34) "Κωδικοποίηση διατάξεων για την πρόσβαση σε δημόσια έγγραφα και στοιχεία",
  - της με αρ. Π1 2380/2012 Κοινής Υπουργικής Απόφασης (Β' 3400) «Ρύθμιση των ειδικότερων θεμάτων λειτουργίας και διαχείρισης του Κεντρικού Ηλεκτρονικού Μητρώου Δημοσίων Συμβάσεων του Υπουργείου Ανάπτυξης, Ανταγωνιστικότητας, Υποδομών, Μεταφορών και Δικτύων »,
  - του Π.Δ. 80/2016 "Ανάληψη υποχρεώσεων από τους διατάκτες" (Α' 145 ) της Απόφασης ΔΙΠΑΔ/οικ/12/13-1-2009 υφυπουργού ΠΕ.ΧΩ.ΔΕ. «Οδηγίες για την παρακολούθηση και την εφαρμογή των Προγραμμάτων Ποιότητας Έργων (Π.Π.Ε)»
  - της ΚΥΑ Υπουργών Οικονομικών & Περιβάλλοντος, Ενέργειας και Κλιματικής Αλλαγής Δ6/Β/οικ. 5825 (ΦΕΚ Β' 407/9-4-2010) «Έγκριση Κανονισμού Ενεργειακής Απόδοσης Κτιρίων».
  - της ΚΥΑ36259/1757/Ε103(ΦΕΚ Β' 1312/24-8-2010) «Μέτρα, όροι και πρόγραμμα για την εναλλακτική διαχείριση των αποβλήτων από εκσκαφές, κατασκευές και κατεδαφίσεις (ΑΕΚΚ)», της εγκυκλίου 4834/25-1-13 του ΥΠΕΚΑ, τον Ν. 2939/2001 όπως τροποποιήθηκε από τους νόμους Ν.3854/2010 & Ν.4496/2017 και ισχύει, του Ν.4042/2012, του Π.Δ.117/04 όπως τροποποιήθηκε και ισχύει και γενικότερα τις ισχύουσες σχετικής νομοθεσίας
  - της λοιπής νομοθεσίας εκτέλεσης έργων.
- (2) Ο Ν. 3310/2005 "Μέτρα για τη διασφάλιση της διαφάνειας και την αποτροπή καταστρατηγήσεων κατά τη διαδικασία σύναψης δημοσίων συμβάσεων" (Α' 30), όπως τροποποιήθηκε με το ν. 3414/2005 (Α' 279), για τη διασταύρωση των στοιχείων του αναδόχου με τα στοιχεία του Ε.Σ.Ρ., το Π.Δ. 82/1996 (Α 66) «Ονομαστικοποίηση των μετοχών Ελληνικών Ανωνύμων Εταιρειών που μετέχουν στις διαδικασίες ανάληψης έργων ή προμηθειών του Δημοσίου ή των νομικών προσώπων του ευρύτερου δημόσιου τομέα», η κοινή απόφαση των Υπουργών Ανάπτυξης και Επικρατείας υπ' αριθμ. 20977/2007 ( Β' 1673 ) σχετικά με τα "Δικαιολογητικά για την τήρηση των μητρώων του Ν.3310/2005, όπως τροποποιήθηκε με το Ν.3414/2005", καθώς και η απόφαση του Υφυπουργού Οικονομίας και Οικονομικών υπ' αριθμ.1108437/2565/ΔΟΣ/2005 (Β' 1590) "Καθορισμός χωρών στις οποίες λειτουργούν εξωχώριες εταιρίες".
- (3) Οι διατάξεις του Ν. 2859/2000 (Α' 248) «Κύρωση Κώδικα Φόρου Προστιθέμενης Αξίας».
- Οι σε εκτέλεση των ανωτέρω διατάξεων εκδοθείσες κανονιστικές πράξεις, καθώς και λοιπές διατάξεις που αναφέρονται ρητά ή απορρέουν από τα οριζόμενα στα συμβατικά τεύχη της παρούσας καθώς και το σύνολο των διατάξεων του ασφαλιστικού, εργατικού, περιβαλλοντικού και φορολογικού δικαίου και γενικότερα κάθε διάταξη (Νόμος, Π.Δ., Υ.Α.) και ερμηνευτική εγκύκλιος που διέπει την ανάθεση και εκτέλεση του έργου της παρούσας σύμβασης, έστω και αν δεν αναφέρονται ρητά. Προσθήκες και εν γένει προσαρμογές άρθρων της διακήρυξης (πέραν των όσων ήδη προβλέπονται ρητώς στο κείμενο της πρότυπης διακήρυξης) μπορούν να προστίθενται και να περιλαμβάνονται, μόνο εφόσον είναι απόλυτα συμβατές με την ισχύουσα κάθε φορά νομοθεσία.

Οι σε εκτέλεση των ανωτέρω διατάξεων εκδοθείσες κανονιστικές πράξεις (εφόσον δεν περιλαμβάνονται στην κωδικοποίηση), καθώς και λοιπές διατάξεις που αναφέρονται ρητά ή απορρέουν από τα οριζόμενα στα συμβατικά τεύχη της παρούσας εργολαβίας και γενικότερα κάθε διάταξη (Νόμος, Π.Δ., Υ.Α.) και ερμηνευτική εγκύκλιος που διέπει την ανάθεση και εκτέλεση του έργου της παρούσας σύμβασης, έστω και αν δεν αναφέρονται ρητά παραπάνω.

### 1.5.2 Προδιαγραφές και Κανονισμοί

Για την εκτέλεση του έργου ισχύουν τα οριζόμενα στα άρθρα 54 και 178 του Ν.4412/2016, στα άρθρα 5 και 7 της Διακήρυξης.

Αναλυτικότερα, ισχύουν οι κανονισμοί και προδιαγραφές που ορίζονται κατωτέρω, όπως διορθώθηκαν – συμπληρώθηκαν -τροποποιήθηκαν και ισχύουν σήμερα:

- (1) Γενικώς για την κατασκευή του έργου και των επί μέρους εργασιών έχουν εφαρμογή:
- A) Οι Ελληνικές Τεχνικές Προδιαγραφές, όπως τροποποιήθηκαν και ισχύουν:
- Η υπ' αρ. ΔΙΠΑΔ/ΟΙΚ/273/17-7-2012 Απόφαση του Αναπληρωτή Υπουργού ΑΝ.ΥΠ.ΜΕ.ΔΙ. (ΦΕΚ 2221 Β), «Έγκριση τετρακοσίων σαράντα (440) Ελληνικών Τεχνικών Προδιαγραφών (ΕΤΕΠ) με υποχρεωτική εφαρμογή σε όλα τα Δημόσια Έργα
  - Η Εγκύκλιος 26/2012 (ΔΙΠΑΔ/ΟΙΚ/356/4-10-2012) της ΓΓΔΕ του ΥΠ.Υ.ΜΕ.ΔΙ.,
  - Η υπ' αρ. ΔΚΠ/οικ/12111-8-2016 (ΦΕΚ 2524 Β /16-8-2016) Απόφαση Υπουργού Υποδομών, Μεταφορών & Δικτύων «Αναστολή της υποχρεωτικής εφαρμογής πενήντα εννέα (59) Ελληνικών Τεχνικών Προδιαγραφών (ΕΛΟΤ – ΕΤΕΠ)»
  - Η Εγκύκλιος 17 – Αριθμ. πρωτ. ΔΚΠ/οικ/1322/7-9-2016 (ΑΔΑ: 75ΕΖ4653ΟΞ-Θ2Π) Απόφαση Υπουργού Υποδομών, Μεταφορών & Δικτύων «Αναστολή της υποχρεωτικής εφαρμογής πενήντα εννέα (59) Ελληνικών Τεχνικών Προδιαγραφών (ΕΛΟΤ – ΕΤΕΠ)». Όπου στα συμβατικά τεύχη του έργου (αναλυτικό τιμολόγιο, τεχνική περιγραφή, τεχνική συγγραφή υποχρεώσεων κ.λ.π.) γίνεται αναφορά σε ΕΤΕΠ, που βάσει της ως άνω εγκυκλίου γίνεται αναστολή της υποχρεωτικής εφαρμογής τους, να εφαρμόζονται οι αντίστοιχες Προσωρινά ισχύουσες Εθνικές Τεχνικές Προδιαγραφές (ΠΕΤΕΠ).
- Σε περίπτωση που οι ανωτέρω προδιαγραφές ή/και πρότυπα διαφέρουν από τα αντίστοιχα Ευρωπαϊκά τότε ισχύουν αυτά που έχουν εγκριθεί από την Ευρωπαϊκή Επιτροπή Τυποποίησης (CEN).
- B) Τα εναρμονισμένα «Ευρωπαϊκά Πρότυπα» (ΕΤ) που έχουν εγκριθεί από την Ευρωπαϊκή Επιτροπή Τυποποίησης (CEN) ή από την Ευρωπαϊκή Επιτροπή Ηλεκτρονικής Τυποποίησης (CENELEC) ως «Ευρωπαϊκά Πρότυπα CEN» ή ως «Κείμενα εναρμόνισης (HD) σύμφωνα με τους κοινούς κανόνες των οργανισμών αυτών.
- Γ) Επιπλέον κατά σειράν ισχύος θα εφαρμόζονται:
- α. Οι Κοινές Τεχνικές Προδιαγραφές ήτοι εκείνες που έχουν εκπονηθεί με διαδικασία αναγνωρισμένη από τα κράτη - μέλη της Ευρωπαϊκής Ένωσης με σκοπό την εξασφάλιση της ενιαίας εφαρμογής σε όλα τα κράτη - μέλη και έχουν δημοσιευθεί στην Επίσημη Εφημερίδα των Ευρωπαϊκών Κοινοτήτων.
  - β. Οι «Ευρωπαϊκές Τεχνικές Εγκρίσεις» (ΕΤΕ) που είναι οι ευνοϊκές τεχνικές εκτιμήσεις της καταλληλότητας ενός προϊόντος για χρήση, με γνώμονα την ικανοποίηση των βασικών απαιτήσεων για τις κατασκευές με βάση τα εγγενή χαρακτηριστικά του προϊόντος και τους τιθέμενους όρους εφαρμογής και χρήσης του. Τέτοιες (ΕΤΕ) χορηγούνται από τον οργανισμό που είναι αναγνωρισμένος για τον σκοπό αυτό από το εκάστοτε κράτος - μέλος.
  - γ. Οι Πρότυπες Τεχνικές Προδιαγραφές (ΠΤΠ) του Ελληνικού Υπουργείου Περιβάλλοντος Χωροταξίας και Δημοσίων Έργων (Υ.ΠΕ.ΧΩ.Δ.Ε) ή του προγενέστερου Υπουργείου Δημοσίων Έργων (Υ.Δ.Ε) που αναφέρονται σε εργασίες οι οποίες θεματικά δεν περιλαμβάνονται στις εγκεκριμένες ΕΤΕΠ υπό την προϋπόθεση ότι δεν έρχονται σε αντίθεση με τα Εναρμονισμένα Ευρωπαϊκά Πρότυπα (hEN) που έχουν θεσπισθεί με την σχετική ΚΥΑ.
  - δ. Συμπληρωματικά προς τα παραπάνω, θα εφαρμόζονται οι προδιαγραφές ΕΛΟΤ (Ελληνικού Οργανισμού Τυποποίησης) και σε συμπλήρωση αυτών οι Προδιαγραφές ISO (International Standards Organization) και σε συμπλήρωση αυτών οι ASTM των ΗΠΑ



- Δ) Οι Κανονισμοί, τα Πρότυπα, οι Τεχνικές Προδιαγραφές, και οι άλλες διατάξεις (νόμοι, διατάγματα, υπουργικές αποφάσεις, εγκύκλιοι κτλ.) όπως διορθώθηκαν – συμπληρώθηκαν -τροποποιήθηκαν και ισχύουν σήμερα. Ενδεικτικά και όχι περιοριστικά αναφέρονται:
- Ο Ελληνικός Κανονισμός για τη Μελέτη και Κατασκευή Έργων από Οπλισμένο Σκυρόδεμα (ΕΚΩΣ 2000) που εγκρίθηκε με την αριθμ. Δ17α/116/ΦΝ, 429/18-10-2000 απόφαση Υ.ΠΕ.ΧΩ.ΔΕ. και ο Ελληνικός Αντισεισμικός Κανονισμός-ΕΑΚ 2000, όπως διορθώθηκαν το 2003 – (ΦΕΚ 1306 Β/12-9-03 και 781 Β/18-6-03 αντίστοιχα).
  - Η ΚΥΑ 16462/29/2001 – Μέρος Α' Σύνθεση, Προδιαγραφές και κριτήρια συμμόρφωσης για τα κοινά τσιμέντα (ΦΕΚ 917/Β/2001)
  - Ο Κανονισμός Τεχνολογίας Χαλύβων Οπλισμού Σκυροδέματος, καθώς και οι αποφάσεις και εγκρίσεις, που αναφέρονται σε ειδικές κατασκευές, σε εγκρίσεις σιδηρού οπλισμού κ.λπ. υλικών, σε εγκρίσεις συστημάτων προέντασης κ.λπ.
  - Οι ισχύοντες Πολεοδομικοί Κανονισμοί (π.χ. Νέος Οικοδομικός Κανονισμός, Κτιριοδομικός Κανονισμός, κ.λπ.)
  - Ο Κανονισμός Τεχνολογίας Σκυροδέματος όπως ισχύει σήμερα.
  - Ο Κανονισμός Ηλεκτρικών Εγκαταστάσεων
  - Οι διατάξεις της Δ.Ε.Η.
  - Οι Κανονισμοί Διάθεσης Λυμάτων, Ακαθάρτων και Όμβριων
  - Οι Κανονισμοί Υδραυλικών Εγκαταστάσεων
  - Οι Κανονισμοί Μηχανολογικών Εγκαταστάσεων
  - Οι διατάξεις του Κανονισμού Πυροπροστασίας των Κτιρίων «Π.Δ. 71/88», όπως ισχύουν μετά από την 33940/7590/17-12-98, απόφαση Υ.ΠΕ.ΧΩ.ΔΕ. (ΦΕΚ 1316/Β/31-12-98) και οι λοιπές πυροσβεστικές διατάξεις.
  - Οι Ευρωκώδικες (EC-0 έως EC-9), ή αντίστοιχοι κανονισμοί άλλων χωρών σε θέματα που δεν καλύπτονται από τους παραπάνω κανονισμούς και αποφάσεις.
  - Τα εγκεκριμένα ενιαία Τιμολόγια Έργων Οδοποιίας, Υδραυλικών, Λιμενικών, Οικοδομικών, Πρασίνου και Ηλεκτρομηχανολογικών Εργασιών Οδοποιίας, Υδραυλικών και Λιμενικών του Υπουργείου Ανάπτυξης, Ανταγωνιστικότητας, Υποδομών, Μεταφορών & Δικτύων, όπως έχουν τροποποιηθεί και ισχύουν καθώς και τα ισχύοντα (ΑΤΗΕ, ΗΛΜ κλπ.)
  - Π.Δ. 334/94 (ΦΕΚ 176 Α/25-10-94) «Προϊόντα Δομικών Κατασκευών», καθώς και διατάγματα, αποφάσεις, εγκύκλιοι, κ.λ.π. κατ' εφαρμογή του Π.Δ 334/94.
  - Οι τοπικές δεσμεύσεις λόγω Αρχαιολογικής Υπηρεσίας, Δασικής Υπηρεσίας, γεινίασης με αγωγούς υψηλής τάσης της Δ.Ε.Η., αγωγοί και ιστοί των Ο.Κ.Ω. γενικά, κ.λπ.
  - Ο Κώδικας Οδικής Κυκλοφορίας και οι σχετικές διατάξεις.
  - Τα Δελτία Διαπίστωσης Τιμών της Επιτροπής Διαπίστωσης Τιμών Δημοσίων Έργων σε ό,τι αφορά τα ημερομίσθια του εργατοτεχνικού προσωπικού, προκειμένου να υπολογισθούν τιμές συμπληρωματικών εργασιών και δεν περιλαμβάνονται στο Παράρτημα Τιμολογίου ή να πληρωθούν εργασίες που γίνονται απολογιστικά.
  - Το Π.Δ. 778/80 «Περί μέτρων ασφαλείας κατά την εκτέλεση οικοδομικών εργασιών»
  - Το Ν. 1568/85 «Υγιεινή και ασφάλεια των εργαζομένων»
  - Το Π.Δ. 1073/81 «Περί μέτρων ασφαλείας κατά την εκτέλεση εργασιών σε εργοτάξια οικοδομών και πάσης φύσεως έργων αρμοδιότητας Πολιτικού Μηχανικού»
  - Το Π.Δ. 305/96 «Ελάχιστες προδιαγραφές ασφαλείας και υγείας που πρέπει να εφαρμόζονται στα προσωρινά ή κινητά εργοτάξια σε συμμόρφωση προς την οδηγία 92/57/ΕΟΚ»
  - Ο Ν. 3850/2010 «Κύρωση του Κώδικα νόμων για την υγεία και την ασφάλεια των εργαζομένων»
  - Ο Ν.1396/83 «Υποχρεώσεις λήψης και τήρησης των μέτρων ασφαλείας στις οικοδομές και λοιπά ιδιωτικά τεχνικά έργα» (ΦΕΚ 1264/83).

- Οι Πρότυπες Τεχνικές Προδιαγραφές (ΠΤΠ) του Ελληνικού Υπουργείου Περιβάλλοντος Χωροταξίας και Δημοσίων Έργων (Υ.ΠΕ.ΧΩ.Δ.Ε) ή του προγενέστερου Υπουργείου Δημοσίων Έργων (Υ.Δ.Ε), στο μέρος που αυτές δεν αντιβαίνουν την Κοινοτική Νομοθεσία.

Σε περίπτωση ασυμφωνίας στο περιεχόμενο ενός εκ των συμβατικών τευχών και των ισχυόντων κανονισμών και προδιαγραφών, θα εφαρμόζονται οι ισχύοντες κανονισμοί και προδιαγραφές καθώς και κάθε άλλη διάταξη που θα ισχύει κατά την ημερομηνία δημοσίευσης της Περίληψης Διακήρυξης της Δημοπρασίας και ο ανάδοχος είναι υποχρεωμένος να συμμορφωθεί χωρίς αντιρρήσεις και χωρίς να δικαιούται να προβάλει οποιαδήποτε απαίτηση για αποζημίωση από αυτήν την αιτία.

Η δαπάνη κάθε εργασίας και αντιστοίχου υλικού που συνεπάγεται η ακριβής εφαρμογή των ανωτέρω, περιλαμβάνεται ανοιγμένη στις τιμές του Τιμολογίου Μελέτης (και Προσφοράς) του έργου.

Σχετικά με τον συντονισμό προδιαγραφών, σχεδίων και ειδικών διατάξεων.

α) Οι ισχύουσες προδιαγραφές και οι ειδικές διατάξεις και όλα τα συμπληρωματικά σχέδια και έγγραφα, αποτελούν ουσιώδη μέρη της σύμβασης και κάθε απαίτηση που τίθεται σε ένα από αυτά είναι δεσμευτική και θεωρείται ότι περιέχεται σε όλα.

β) Ο ανάδοχος δεν μπορεί να επωφεληθεί από πιθανό σφάλμα ή παράλειψη των σχεδίων.

Σε περίπτωση που ο ανάδοχος αντιληφθεί ότι υπάρχει ασυμφωνία μεταξύ δύο ή περισσότερων στοιχείων της μελέτης ή ότι ενδεχόμενα είναι απαραίτητες συμπληρώσεις ή τροποποιήσεις, υποχρεούται το ταχύτερο να ζητήσει γραπτές οδηγίες κλπ. σύμφωνα με το άρθρο 138 του Ν.4412/2016 από την Διευθύνουσα Υπηρεσία. Ακόμα υποχρεούται όπως οποτεδήποτε και με οποιοδήποτε τρόπο εφαρμόσει την επί του θέματος απόφαση της Υπηρεσίας.

- (2) Κάθε επιμέρους πρότυπο θα χρησιμοποιείται καθ' ολοκληρία και ο Ανάδοχος θα είναι υπεύθυνος ώστε να εξασφαλίζει ότι τα επί μέρους στοιχεία ή τμήματα των κατασκευών και του εξοπλισμού είναι συμβατά μεταξύ τους, ώστε το σύνολο του έργου να ανταποκρίνεται στις απαιτήσεις ποιότητας.
- (3) Διευκρινίζεται ότι τα έργα της παρούσας σύμβασης υπόκεινται στις διατάξεις των ισχυόντων κανονισμών και των σχετικών με αυτές Εγκυκλίων και Αποφάσεων του ΥΠΕΧΩΔΕ (όπως π.χ. ο κανονισμός οπλισμένου σκυροδέματος, ο κανονισμός φόρτισης δομικών έργων κ.τ.λ.).
- (4) Εκτός αν προδιαγράφεται διαφορετικά, όλα τα πρότυπα και κανονισμοί που θα εφαρμοστούν, θα πρέπει να είναι στις πιο πρόσφατες εκδόσεις τους ως προς το χρόνο δημοπράτησης του υπόψη έργου, συμπεριλαμβανομένων και των σχετικών τροποποιήσεών τους.
- (5) Με απόφαση του Υπουργού Υποδομών, Μεταφορών και Δικτύων μπορούν να εγκρίνονται προδιαγραφές και κανονισμοί που αναφέρονται στον τρόπο κατασκευής των έργων και στην ποιότητα, στον τρόπο σύνθεσης και επεξεργασίας, στη χρήση και στον έλεγχο των υλικών κατασκευής των έργων, σύμφωνα με την παρ. 8 του άρθρου 54 του Ν.4412/2016.

### 1.5.3 Γλώσσα

Επίσημη γλώσσα της σύμβασης είναι η Ελληνική και σε αυτή θα συντάσσονται όλα τα έγγραφα, η αλληλογραφία κτλ. Αναδόχου και Υπηρεσίας. Σε περίπτωση που υπάρχουν κείμενα συνταγμένα σε δύο γλώσσες, για κάθε περίπτωση ερμηνείας επίσημη και υπερισχύουσα είναι η Ελληνική Γλώσσα.

### 1.6 Σειρά ισχύος συμβατικών τευχών

Τα τεύχη της δημοπρασίας αλληλοσυμπληρώνονται, σε περίπτωση δε ασυμφωνίας μεταξύ των όρων που περιέχονται σ' αυτά, η σειρά με την οποία ισχύουν τα παραπάνω τεύχη, καθορίζεται πάγια, όπως παρακάτω: έγγραφα της σύμβασης με βάση τα οποία θα εκτελεσθεί το έργο είναι τα αναφερόμενα παρακάτω.

1. Το συμφωνητικό.
2. Η παρούσα Διακήρυξη.
3. Η Οικονομική Προσφορά.
4. Το Τιμολόγιο Δημοπράτησης
5. Η Ειδική Συγγραφή Υποχρεώσεων (Ε.Σ.Υ.).
6. Η Τεχνική Συγγραφή Υποχρεώσεων (Τ.Σ.Υ) με τις Τεχνικές Προδιαγραφές και τα Παραρτήματα τους,
7. Η Τεχνική Περιγραφή (Τ.Π.).
8. Ο Προϋπολογισμός Δημοπράτησης.

9. Οι εγκεκριμένες μελέτες του έργου.
10. Το εγκεκριμένο Χρονοδιάγραμμα κατασκευής του έργου.

### 1.7 Σύμβαση

- (1) Η σύμβαση για την εκτέλεση του έργου θα υπογραφεί σύμφωνα με όσα ορίζονται στα άρθρα 105 και 135 του Ν.4412/2016 και στη Διακήρυξη του διαγωνισμού του έργου.
- (2) Με τον όρο «Σύμβαση» νοείται η σύμβαση που περιγράφεται στη Διακήρυξη Δημοπρασίας, σε συνδυασμό με τα λοιπά τεύχη δημοπράτησης, με βάση τα οποία ο Ανάδοχος:
  - Θα εκτελέσει τις εργασίες που αναφέρονται στην παρούσα και αναλύονται στην Τεχνική Περιγραφή και τα λοιπά τεύχη δημοπράτησης,
  - Θα συντηρήσει το έργο, με μέριμνα και δαπάνες του κατά το χρονικό διάστημα δεκαπέντε (15) μηνών, όπως ορίζεται στο άρθρο 171 του Ν. 4412/2016.
  - Θα εκτελέσει τις τυχόν αναγκαίες συμπληρωματικές έρευνες για το έργο, όπως αναφέρεται στην παρούσα, που θα προτείνει και θα εγκριθούν από την Υπηρεσία,
  - Θα εκπονήσει τις τυχόν αναγκαίες μελέτες εφαρμογής για το έργο, όπου αυτό επιτρέπεται σύμφωνα με το Π.Δ.696/74 και την Εγκ. 37/95, όπως ορίζεται στην παρούσα,

### 1.8 Εκχώρηση δικαιωμάτων - υποκατάσταση

Η εκχώρηση του έργου ή / και των δικαιωμάτων που απορρέουν από τη σύμβαση διέπεται από τις διατάξεις του άρθρου 164 του Ν.4412/2016 και του άρθρου 7 του Ν. 3263/04.

Η υποκατάσταση του αναδόχου από τρίτο στην κατασκευή μέρους ή όλου του έργου (εκχώρηση του έργου) είναι δυνατή αποκλειστικά υπό τις προϋποθέσεις της υποπερίπτωσης ββ της περίπτωσης δ' της παραγράφου 1 του άρθρου 132 του Ν. 4412/2016. Η υποκατάσταση απαγορεύεται, χωρίς έγκριση της Προϊσταμένης Αρχής, η οποία αποφασίζει ύστερα από αίτηση του αναδόχου και πρόταση της Διευθύνουσας Υπηρεσίας.

Εφόσον η αναθέτουσα αρχή διαπιστώσει ότι έχει εκχωρήσει υποκατάσταση του αναδόχου χωρίς έγκριση κηρύσσει έκπτωτο τον ανάδοχο, μετά γνώμη του αρμόδιου Τεχνικού Συμβουλίου. Δεν θεωρείται υποκατάσταση η, εκ μέρους του αναδόχου, υπεργολαβική ανάθεση συγκεκριμένων εργασιών του έργου.

Για την αναγνώριση υπεργολάβου ως εγκεκριμένου, με τις συνέπειες της παρ. 2 του άρθρου 165 του Ν.4412/2016, υποβάλλεται στη διευθύνουσα υπηρεσία κοινή αίτηση του αναδόχου και του υπεργολάβου. Κατά τα λοιπά ισχύουν τα όσα ορίζονται στα άρθρα 165 και 166 του Ν.4412/2016.

### 1.9 Μελέτες του έργου

#### 1.9.1 Υπάρχουσες μελέτες κατά τη δημοπράτηση του έργου

- (1) Κατά την ημερομηνία έγκρισης της Διακήρυξης Δημοπρασίας, αντίγραφα των μελετών βρίσκονται στη διάθεση των διαγωνιζομένων. Κατά την υπογραφή της σύμβασης κατασκευής του έργου θα παραδοθούν στον Ανάδοχο εγκεκριμένες όλες οι μελέτες, τουλάχιστον σε επίπεδο οριστικής μελέτης.
- (2) Οι Διαγωνιζόμενοι υποχρεούνται να λάβουν γνώση όλων των στοιχείων που υπάρχουν από έρευνες ή και μελέτες που έχουν γίνει ή ακόμη και με αναζητήσεις / συνεντεύξεις στους φορείς, οργανισμούς, γραφεία γεωτεχνικών ερευνών κτλ., που έχουν εκπονήσει σχετικές μελέτες / έρευνες για την Υπηρεσία και το έργο. Οι Διαγωνιζόμενοι θα πρέπει επίσης να προβούν και σε δικές τους έρευνες εδάφους / υπεδάφους, τουλάχιστον στις χαρακτηριστικές θέσεις υψηλών επιχωμάτων, μεγάλων τεχνικών, λατομικών χώρων, περιοχών εκσκαφών, τοίχων αντιστήριξης κτλ. Η έκταση των ερευνών / αναζητήσεων που αναφέρονται ανωτέρω εναπόκειται στην κρίση των Διαγωνιζομένων.

#### 1.9.2 Έλεγχος τεχνικής μελέτης του έργου από τον Ανάδοχο

- (1) Μέσα στις προθεσμίες που προσδιορίζονται στην παρούσα (παρ. 8.2), ο Ανάδοχος θα πραγματοποιήσει πλήρη έλεγχο των τεχνικών μελετών του έργου, με τυχόν διενέργεια εργαστηριακών ελέγχων, περιορισμένων δειγματοληπτικών ερευνών κτλ.
- (2) Στα ανωτέρω πλαίσια, ο Ανάδοχος υποχρεούται να ελέγξει την πληρότητα και επάρκεια των υφισταμένων γεωτεχνικών μελετών και ερευνών και να διερευνήσει την αναγκαιότητα εκτέλεσης συμπληρωματικών ερευνών, επισημαίνοντας έγκαιρα το ενδεχόμενο αυτό στην Υπηρεσία εντός της προβλεπόμενης για το

σκοπό αυτό προθεσμίας (παρ. 8.2 της παρούσας). Σε περίπτωση που κρίνει ότι απαιτούνται συμπληρωματικές έρευνες υποχρεούται:

- να συντάξει σύμφωνα με τις κατευθυντήριες οδηγίες της Υπηρεσίας πρόγραμμα αναγκαίων συμπληρωματικών γεωτεχνικών ερευνών
  - να υποβάλει το πρόγραμμα αυτό στην Υπηρεσία προς έγκριση.
- (3) Ο έλεγχος των τεχνικών μελετών και η διερεύνηση της αναγκαιότητας εκτέλεσης συμπληρωματικών ερευνών, κατά τις δύο προηγούμενες παραγράφους, υπάγεται στις διατάξεις της παρ.4.1.1.(2) της παρούσας, που αφορά σε επαλήθευση των διατιθέμενων στοιχείων, για την οποία δεν προβλέπεται καταβολή αμοιβής στον Ανάδοχο, επειδή η δαπάνη της περιλαμβάνεται ανηγμένα στις τιμές της προσφοράς.
- (4) Ο έλεγχος θα αναφέρεται στις εγκεκριμένες συμβατικές τεχνικές μελέτες ή / και έρευνες και θα έχει σκοπό τον εντοπισμό και, στη συνέχεια, συμπλήρωση τυχόν ελλείψεων και επί μέρους θεμάτων, με σκοπό να προκύψει με βάση τις εγκεκριμένες συμβατικές τεχνικές μελέτες, όπως αυτές που τυχόν θα συμπληρωθούν ως ανωτέρω, συνολικό έργο τεχνικά άρτιο και λειτουργικό που να ανταποκρίνεται στον προορισμό του και να επιτυγχάνει την προδιαγραφόμενη διάρκεια ζωής του.
- (5) Στην ίδια προθεσμία με αυτήν που αναφέρεται στις ανωτέρω παραγράφους 1.9.2 (1) και (2), ο Ανάδοχος θα υποβάλλει στη Διευθύνουσα Υπηρεσία τεχνική έκθεση που θα περιλαμβάνει τις παρατηρήσεις του μετά τον έλεγχο των προηγούμενων παραγράφων και επίσης τον αναλυτικό προϋπολογισμό της τελικής δαπάνης (σχέδιο Ανακεφαλαιωτικού Πίνακα Εργασιών) του έργου σύμφωνα με τα ανωτέρω.
- (6) Το σχέδιο Ανακεφαλαιωτικού Πίνακα Εργασιών θα συνοδεύεται από έκθεση, στην οποία θα αναφέρονται αναλυτικά οι προτεινόμενες από τον Ανάδοχο συμπληρώσεις των τεχνικών μελετών, με πλήρη τεκμηρίωσή τους και ανάλυση των προτεινόμενων με το σχέδιο Ανακεφαλαιωτικού Πίνακα Εργασιών, διαφοροποιήσεων των ποσοτήτων των συμβατικών εργασιών ή / και των τυχόν απαιτούμενων τιμών μονάδος νέων εργασιών.
- (7) Η υποβολή του υπόψη σχεδίου Ανακεφαλαιωτικού Πίνακα Εργασιών δεν αναστέλλει την υποχρέωση του Αναδόχου να εκτελεί το έργο, σύμφωνα με τις υπάρχουσες εγκεκριμένες τεχνικές μελέτες και να συμμορφώνεται με τα προβλεπόμενα στα συμβατικά τεύχη της εργολαβίας, μέχρις ότου αποφασισθούν αν και ποιες θα γίνουν δεκτές από τις αρμόδιες Υπηρεσίες.
- (8) Εφόσον προταθούν τροποποιητικές συμπληρώσεις των εγκεκριμένων μελετών, θα καλείται ο μελετητής που τις συνέταξε, προκειμένου να διατυπώσει τις απόψεις του, και κατά τα λοιπά θα εφαρμόζονται τα οριζόμενα στο άρθρο 144 του Ν. 4412/2016.
- (9) Οι εγκρίσεις, σύμφωνα με τα ανωτέρω, των αναγκαίων συμπληρώσεων εγκεκριμένων μελετών θα γίνονται με Απόφαση της Προϊστάμενης Αρχής, που εκδίδεται ύστερα από γνώμη του αρμοδίου Τεχνικού Συμβουλίου.
- (10) Σχετικά με τις μειώσεις εργασιών ή τις νέες εργασίες που θα προκύψουν είτε από την εκπόνηση των μελετών των προηγούμενων παραγράφων, είτε από άλλες αιτίες, επισημαίνεται ότι έχουν ισχύ οι διατάξεις του άρθρου 156 του Ν. 4412/2016.
- (11) Το χρονοδιάγραμμα κατασκευής του έργου θα αναπροσαρμοσθεί σύμφωνα με τις ενδεχόμενες τροποποιήσεις που θα αποδεχθεί η Υπηρεσία, βάσει των ανωτέρω προτάσεων του Αναδόχου, ύστερα από σύνταξη και έγκριση του κατά το νόμο προβλεπόμενου ΑΠΕ. Η αναπροσαρμογή του χρονοδιαγράμματος είναι δυνατόν να συνεπάγεται και παράταση των προθεσμιών (τμηματικών ή και συνολικής) εφόσον υπάρξει αρμόδια έγκριση.

### **1.9.3 Εκπόνηση μελετών και λήψη στοιχείων από τον Ανάδοχο, η αμοιβή των οποίων πρέπει να εμπεριέχεται ανηγμένα στις τιμές της προσφοράς**

- (1) Ανεξάρτητα από τον έλεγχο της τεχνικής μελέτης και των τυχόν παρεπόμενων δραστηριοτήτων των παραγράφων 1.9.1 και 1.9.2 ανωτέρω, ο Ανάδοχος υποχρεούται να λάβει όλα τα στοιχεία που είναι αναγκαία για την εκτέλεση των έργων, τη σύνταξη των επιμετρήσεων και, γενικότερα, τη χρονική, ποσοτική, ποιοτική και οικονομική τεκμηρίωσή τους, όπως ορίζεται στην παρούσα και τα λοιπά συμβατικά τεύχη. Στην κατηγορία αυτή εμπίπτουν, ενδεικτικά και όχι περιοριστικά, η αποτύπωση της μορφής του φυσικού εδάφους και η παράδοση των στοιχείων στη μορφή που ορίζεται, η τυχόν προσαρμογή των εγκεκριμένων οριστικών μελετών σε επίπεδο μελετών εφαρμογής, η σύνταξη και ενημέρωση του χρονοδιαγράμματος αδειοδοτήσεων, μελετών, υποβολών, εργασιών κατασκευής, δοκιμών, ελέγχων κτλ., η σύνταξη και ενημέρωση προγράμματος διασφάλισης ποιότητας και το ΣΑΥ και ΦΑΥ, η εκπόνηση Μελετών Περιβαλλοντικών Επιπτώσεων για λατομεία, δανειοθαλάμους, χώρους απόθεσης κτλ. που τυχόν θα απαιτηθούν, η εκπό-

νηση μελετών και η σύνταξη σχεδίων σήμανσης και ασφάλισης των προσωρινών ρυθμίσεων της κυκλοφορίας κατά τη διάρκεια της κατασκευής, κτλ.

- (2) Οι ως άνω μελέτες ή/και έρευνες θα εκπονηθούν σύμφωνα με τις κείμενες διατάξεις, ενώ θα πρέπει να δοθεί ιδιαίτερη προσοχή και να τεθεί υπόψη της Υπηρεσίας η αλληλουχία υποβολής όλων των μελετών ή/και ερευνών του έργου. Η υποβολή των μελετών αυτών θα γίνεται έγκαιρα στη Διευθύνουσα Υπηρεσία, για την αρμόδια έγκριση.
- (3) Υπενθυμίζεται ότι τόσο για την εφαρμογή των μελετών, όσο και για την ποιότητα και αντοχή των έργων, μόνος υπεύθυνος είναι ο Ανάδοχος της κατασκευής και ο έλεγχος που θα ασκηθεί από την Υπηρεσία, δεν απαλλάσσει τον Ανάδοχο από την ευθύνη αυτή, ή την οποιαδήποτε άλλη που προκύπτει γι' αυτόν από τις συμβατικές του υποχρεώσεις και τις κείμενες διατάξεις.

#### **1.9.4 Τρόπος υποβολής, ελέγχου και εγκρίσεις μελετών του Αναδόχου**

- (1) Για την εκπόνηση και υποβολή των μελετών που αναφέρονται στο παρόν άρθρο 1.9, ο Ανάδοχος πέρα από το γενικό χρονοδιάγραμμα κατασκευής του έργου θα εκπονήσει και ειδικό αναλυτικό χρονοδιάγραμμα μελετών ή/και ερευνών, συνδυασμένο με το χρονοδιάγραμμα κατασκευής, το οποίο θα υποβάλει για έγκριση μέσα στην προβλεπόμενη προθεσμία. Οι υποβολές των μελετών που θα εκπονήσει ο Ανάδοχος θα γίνουν σύμφωνα με το εγκεκριμένο χρονοδιάγραμμα μελετών του έργου.
- (2) Οι εγκρίσεις των υποβαλλομένων μελετών ή/και αποτελεσμάτων ερευνών θα γίνονται, υπό την προϋπόθεση επαρκούς πληρότητας και ορθότητάς των, μετά από έλεγχο, εντός της προθεσμίας που ορίζεται στην παρούσα, λαμβάνοντας υπόψη και τον διατιθέμενο, από το χρονικό προγραμματισμό του έργου, χρόνο. Σε περίπτωση ελλιπούς ή λανθασμένης μελέτης ή/και έρευνας, η υποβολή θα επιστρέφεται και ο χρόνος ελέγχου και έγκρισης θα εκκινεί από τη συμπλήρωση / διόρθωση και επανυποβολή της. Ο χρόνος συμπλήρωσης / διόρθωσης και επανέλεγχου δεν αναγνωρίζεται ως αιτία καθυστέρησης των εργασιών του έργου και των μελετών ή/και ερευνών.
- (3) Η Υπηρεσία διατηρεί το δικαίωμα να προβεί σε λεπτομερή έλεγχο μερικών ή και του συνόλου των μελετών ή/και ερευνών του Αναδόχου, με ή χωρίς τη σύμπραξη Συμβούλων. Αν κατά τη διαδικασία ελέγχου προκύψουν αμφισβητήσεις ως προς την επάρκεια των σχετικών υπολογισμών ή των εφαρμοζόμενων υπολογιστικών μεθόδων, η Υπηρεσία δύναται να ζητήσει πρόσθετους υπολογισμούς ή/και ελέγχους με την εφαρμογή άλλων συναφών υπολογιστικών μεθόδων.
- (4) Όλες οι υποβολές θα γίνονται στην Υπηρεσία σε τέσσερα (4) αντίτυπα εκ των οποίων η μια σειρά θα είναι τα πρωτότυπα σχέδια σε διαφάνειες.
- (5) Μετά την έγκριση η Υπηρεσία θα παραδίδει στον Ανάδοχο μια (1) θεωρημένη σειρά.

#### **1.9.5 Αλληλουχία μελετών και κατασκευών**

- (1) Ουδμία κατασκευή θα εκτελείται αν προηγουμένως δεν έχει εγκριθεί η τυχόν απαιτούμενη μελέτη. Τούτο αφορά και τα ενδιάμεσα στάδια κατασκευής των προσωρινών ή των μόνιμων έργων.
- (2) Ο Ανάδοχος οφείλει να προγραμματίσει κατάλληλα τις κατασκευαστικές του δραστηριότητες, ώστε να υπάρχει επαρκής χρόνος για την εκπόνηση των μελετών ή/και ερευνών και για τις αντίστοιχες εγκρίσεις.
- (3) Η έγκριση των μελετών ή/και ερευνών (υπολογισμών, σχεδίων, κτλ.) από την Υπηρεσία δεν απαλλάσσει τον Ανάδοχο από τις ευθύνες του που απορρέουν από τη σύμβαση.
- (4) Σε εξαιρετικές περιπτώσεις, που υφίσταται ανάγκη άμεσης κατασκευαστικής επέμβασης προς αποτροπή κινδύνου ατυχήματος, ο όρος της παρ. 1.9.4 (1) μπορεί, κατά την απόλυτη κρίση της Υπηρεσίας, να μην εφαρμόζεται. Όμως και τότε οι σχετικές εγκρίσεις θα ακολουθούν.

#### **1.9.6 Γλώσσα μελετών / ερευνών / σχεδίων**

Τόσο οι αναγραφές στα σχέδια όσο και οι παραδοχές μελέτης και οι υπολογισμοί θα είναι στην Ελληνική γλώσσα. Ξενογλωσσες εκτυπώσεις θα είναι αποδεκτές μόνο για υπολογισμούς από ηλεκτρονικό υπολογιστή, εφόσον αυτοί συνοδεύονται από μετάφραση - υπόμνημα στην Ελληνική γλώσσα, που θα τύχει της αποδοχής της Υπηρεσίας.

#### **1.10 Παροχή και μέριμνα των τευχών**

- (1) Οι διαγωνιζόμενοι θα παραλάβουν τα τεύχη δημοπράτησης που αναφέρονται στη Διακήρυξη και υποχρεούνται να λάβουν γνώση των υπολοίπων τευχών, σχεδίων κτλ., στα γραφεία της Υπηρεσίας, σύμφωνα με τα οριζόμενα στη Διακήρυξη.

- (2) Οι διαγωνιζόμενοι υποχρεούνται να μελετήσουν και ενδεχόμενα να πάρουν αντίγραφα με μέριμνα και δαπάνη τους, οποιωνδήποτε από τα στοιχεία και τις μελέτες που υπάρχουν. Στοιχεία των μελετών, που υπάρχουν, μπορούν να προμηθευθούν οι διαγωνιζόμενοι από την Υπηρεσία.
- (3) Όμοια με τα ανωτέρω για τις μελέτες, οι διαγωνιζόμενοι μπορούν να μελετήσουν, και ενδεχόμενα να πάρουν αντίγραφα, με μέριμνα και δαπάνες τους, για όλες τις γεωτεχνικές ή/και άλλες έρευνες που έχουν εκτελεσθεί, μέσω της Υπηρεσίας.
- (4) Σχετικά με τις μελέτες που έχουν εκπονηθεί ή θα εκπονηθούν για το έργο, γίνεται αναφορά στο άρθρο 1.9 της παρούσας.
- (5) Στον Ανάδοχο, κατά την υπογραφή της σύμβασης, θα χορηγηθεί μία σειρά των συμβατικών τευχών του έργου και θεωρημένων αντιγράφων σχεδίων των υπαρχουσών τεχνικών μελετών, καθώς και των τυπικών σχεδίων της Υπηρεσίας, εφόσον αυτά τα τελευταία διατίθενται. Ο Ανάδοχος μπορεί να παράγει για τις ανάγκες του πρόσθετα αντίγραφα των ανωτέρω τευχών, με μέριμνα και δαπάνες του.
- (6) Όλα τα τεχνικά έγγραφα, τεύχη, λογισμικό κτλ., που θα συνταχθούν από τον Ανάδοχο κατά την εκτέλεση του έργου, όπως, σχέδια, μελέτες, καταμετρητικά / επιμετρητικά στοιχεία, εφαρμογές προγραμμάτων Η/Υ κτλ. θα είναι στην κατοχή του Αναδόχου και θα φυλάσσονται με μέριμνά του, μέχρις ότου παραδοθούν οριστικά στην Υπηρεσία. Ο Ανάδοχος υποχρεούται να παρέχει στην Υπηρεσία αντίγραφα των ανωτέρω τευχών, με μέριμνα και δαπάνες του, όποτε ζητηθεί από την Υπηρεσία ή τους εκπροσώπους της.
- (7) Ο Ανάδοχος υποχρεούται να φυλάσσει επί τόπου του έργου ένα τουλάχιστον αντίγραφο των συμβατικών τευχών και των τυχόν τροποποιήσεών τους, των προδιαγραφών και προτύπων που αναφέρονται στα συμβατικά τεύχη, των τεχνικών τευχών που ο ίδιος συντάξε κατά την προηγούμενη παράγραφο, καθώς και της αλληλογραφίας του έργου. Η Υπηρεσία θα δικαιούται να έχει πρόσβαση στα ανωτέρω κατά τις εργάσιμες ημέρες και ώρες ή κατά τις ώρες λειτουργίας του εργοταξίου, εφόσον αυτές υπερβαίνουν τις κατά τα ανωτέρω εργάσιμες.
- (8) Εφόσον υποπίπτει στην αντίληψη ενός εκ των συμβαλλομένων μερών σφάλμα ή ελάττωμα τεχνικής φύσης σε οποιοδήποτε έγγραφο, σχέδιο, μελέτη κτλ., που προορίζεται για χρήση κατά την εκτέλεση του έργου, το υπόψη μέρος θα ενημερώσει άμεσα το άλλο μέρος σχετικά.

### **1.11 Κυριότητα και χρήση των εγγράφων του Αναδόχου από τον ΚτΕ**

- (1) Ο Ανάδοχος διατηρεί τα δικαιώματα δημιουργού (copyright) και τα πνευματικά δικαιώματα των εγγράφων, σχεδίων, μελετών, λογισμικού, εφαρμογών λογισμικού κτλ., που αναφέρονται στην παρ. 1.10 (6) ανωτέρω που συντάχθηκαν από αυτόν ή για λογαριασμό του με δική του δαπάνη. Με την υπογραφή της σύμβασης, ο Ανάδοχος θεωρείται ότι παραχωρεί στον ΚτΕ και τους νομίμους εκπροσώπους του το δωρεάν ανέκκλητο δικαίωμα της χρήσης των υπόψη εγγράφων, σχεδίων, μελετών, λογισμικού, εφαρμογών λογισμικού κτλ., συμπεριλαμβανομένου και του δικαιώματος τροποποιήσεων, βελτιώσεων κτλ. αυτών, καθώς και του δικαιώματος χρήσης των υπόψη τροποποιημένων ή/και βελτιωμένων εκδόσεων για τις ανάγκες του έργου καθ' όλη τη διάρκεια της ωφέλιμης ή της πραγματικής ζωής του έργου.
- (2) Η κυριότητα των προγραμμάτων Η/Υ και λογισμικού εμπορίου που τυχόν θα χρησιμοποιηθούν από τον Ανάδοχο παραμένει σε αυτόν, όμως ο ΚτΕ έχει το δικαίωμα να τα χρησιμοποιεί χωρίς καμία επιβάρυνση και χωρίς κανένα περιορισμό κατά τη διάρκεια και για τις ανάγκες της σύμβασης.
- (3) Εάν τα κατά τα ανωτέρω έγγραφα, σχέδια, μελέτες, εφαρμογές προγραμμάτων Η/Υ κτλ. ευρίσκονται στην κατοχή του Αναδόχου, θα παραδοθούν στον ΚτΕ κατά την με οποιοδήποτε τρόπο λήξη ή λύση της σύμβασης. Σε περίπτωση αρχείων με στοιχεία σε ηλεκτρονική μορφή, ο Ανάδοχος υποχρεούται να συνοδεύσει την παράδοσή τους με έγγραφη τεκμηρίωσή τους και με οδηγίες για την ανάκτηση / διαχείρισή τους.

### **1.12 Κυριότητα και χρήση των εγγράφων του ΚτΕ από τον Ανάδοχο**

Ο ΚτΕ διατηρεί τα δικαιώματα δημιουργού (copyright) και τα πνευματικά δικαιώματα των ΤΣΥ, των τεχνικών ή άλλων μελετών, των εγχειριδίων ποιότητας, των τυπικών σχεδίων κτλ. που συντάχθηκαν από αυτόν ή για λογαριασμό του. Ο Ανάδοχος θα έχει το δικαίωμα, με μέριμνα και δαπάνη του, να χρησιμοποιήσει και να παράγει αντίγραφα των υπόψη εγγράφων για τις ανάγκες της σύμβασης. Τα υπόψη έγγραφα δεν θα αντιγραφούν, κοινοποιηθούν ή χρησιμοποιηθούν, κατά οποιοδήποτε τρόπο, από τρίτα πρόσωπα πέραν του Αναδόχου και των υπεργολάβων του, παρά μόνο για τις ανάγκες του έργου και με την έγγραφη συγκατάθεση της Υπηρεσίας.

### 1.13 Εμπιστευτικότητα

- (1) Ο Ανάδοχος υποχρεούται να θέσει υπόψη της Υπηρεσίας όλα τα στοιχεία που θα του ζητηθούν εκάστοτε, ακόμα και τα θεωρούμενα ως εμπιστευτικά (κοστολογικά κ.ά.), που εύλογα θα επιτρέψουν στην Υπηρεσία να διαπιστώσει τη συμμόρφωση του Αναδόχου με τις συμβατικές του υποχρεώσεις.
- (2) Εκτός εάν ορίζεται διαφορετικά στην παρούσα, ο Ανάδοχος αναλαμβάνει να τηρήσει εμπιστευτικά και να μην γνωστοποιήσει προς τρίτους (συμπεριλαμβανομένων των εκπροσώπων του ελληνικού και διεθνούς τύπου, γραπτού ή/και ηλεκτρονικού) οποιαδήποτε έγγραφα ή/και πληροφορίες, που θα περιέλθουν σε γνώση του κατά την εκτέλεση του έργου και την εκπλήρωση των υποχρεώσεών του, χωρίς προηγούμενη έγγραφη άδεια του ΚτΕ.

### 1.14 Συμμόρφωση με το θεσμικό πλαίσιο – τήρηση αστυνομικών διατάξεων

- (1) Ο Ανάδοχος αναλαμβάνει τη συμβατική υποχρέωση να τηρεί το σύνολο των κανόνων του εσωτερικού δικαίου, την κοινοτική νομοθεσία, καθώς και τη διεθνή νομοθεσία, που έχει καταστεί εσωτερικό δίκαιο. Η κατά τα προηγούμενα συμβατική υποχρέωση του Αναδόχου αναφέρεται στους κανόνες δικαίου που διέπουν τις πράξεις ή παραλείψεις εκπλήρωσης των συμβατικών του υποχρεώσεων ή πράξεις ή παραλείψεις που έγιναν κατά την εκπλήρωση των υποχρεώσεών του αυτών και βρίσκονται σε συνάφεια με αυτές. Επιπροσθέτως, ο Ανάδοχος αναλαμβάνει τη συμβατική υποχρέωση να τηρεί τους κανόνες δικαίου της εσωτερικής νομοθεσίας άλλων κρατών, εφόσον οι τελευταίοι διέπουν πράξεις ή παραλείψεις εκπλήρωσης των συμβατικών του υποχρεώσεων ή πράξεις ή παραλείψεις που έγιναν κατά την εκπλήρωση των υποχρεώσεών του αυτών και βρίσκονται σε συνάφεια με αυτές.
- (2) Οι ανωτέρω υποχρεώσεις του Αναδόχου επεκτείνονται και στην τήρηση του δικαίου της διεθνούς ευθύνης για τις περιπτώσεις που τυχόν έχουν εφαρμογή και της οποίας ο μηχανισμός κινείται αυτόματα και απειλούνται κυρώσεις τόσο κατά του υπαίτιου Αναδόχου όσο και κατά του κράτους της υπηκοότητάς του ή της έδρας του.
- (3) Επίσης ο Ανάδοχος αναλαμβάνει την υποχρέωση να ανακοινώνει αμέσως στην Υπηρεσία το περιεχόμενο όλων των δικογράφων ή άλλων δημοσίων ή ιδιωτικών εγγράφων, που του κοινοποιούνται και αναφέρονται στην εκπλήρωση των συμβατικών του υποχρεώσεων. Η υποχρέωσή του αυτή καλύπτει και έγγραφα που εκδόθηκαν από αρχές της αλλοδαπής.
- (4) Ο Ανάδοχος, ως υπεύθυνος για την τήρηση των Νόμων, των Αστυνομικών και λοιπών διατάξεων, υποχρεούται ειδικότερα να ανακοινώνει χωρίς αμέλεια στη Διευθύνουσα Υπηρεσία τις σχετικές διαταγές και εντολές των διαφόρων Αρχών σχετικά με υποδεικνυόμενα μέτρα ελέγχου και ασφαλείας κτλ., που απευθύνονται ή κοινοποιούνται σε αυτόν κατά τη διάρκεια της ισχύος της σύμβασης.

### 1.15 Ευθύνη μελών κοινοπραξίας

Η ευθύνη μελών Κοινοπραξίας διέπεται από τα οριζόμενα στο άρθρο 140 του Ν.4412/2016.

## 2. Ο ΕΡΓΟΔΟΤΗΣ (ΚτΕ)

### 2.1 Απαλλοτριώσεις

- (1) Ο ΚτΕ αναλαμβάνει την υποχρέωση να ενεργήσει όλες τις απαιτούμενες διατυπώσεις για την απαλλοτρίωση δημοτικών, κοινοτικών, Ν.Π.Δ.Δ. ή ιδιωτικών γηπέδων, κατοικιών κτλ., απαραίτητων για την εκτέλεση των μονίμων έργων, υπέχοντας και όλες τις υλικές και δικαστικές ευθύνες για τη διαδικασία των υπόψη απαλλοτριώσεων.
- (2) Ο ΚτΕ υποχρεούται, μέσα σε εύλογο χρονικό διάστημα από την εγκατάσταση του Αναδόχου, να παραδώσει στον Ανάδοχο τα απαραίτητα για την εκτέλεση των έργων γήπεδα, ελεύθερα από κάθε δέσμευση.
- (3) Η Υπηρεσία έχει λάβει υπόψη της την πρόοδο των απαλλοτριώσεων κατά τη σύνταξη των όρων δημοπράτησης και για τον καθορισμό της συνολικής προθεσμίας. Αντίστοιχα ο Ανάδοχος θεωρείται, ότι έχει λάβει υπόψη του το γεγονός αυτό κατά τη διαμόρφωση της προσφοράς του και για τη διαμόρφωση του χρονοδιαγράμματος, εξασφαλίζοντας τη μέγιστη δυνατή ανάπτυξη εργασιών. Ουδεμία ευθύνη ή υποχρέωση αποζημίωσης αναλαμβάνει ο ΚτΕ έναντι του αναδόχου, πλην της παρατάσεως προθεσμίας περαιώσεως στην περίπτωση καθυστερήσεως του έργου, ένεκα αναγκαστικής απαλλοτριώσεως, μη οφειλομένης σε υπαιτιότητα του Αναδόχου.

- (4) Εκτός αν ρητά ορίζεται το αντίθετο στην παρούσα, ο ΚτΕ ουδεμία υποχρέωση αναλαμβάνει για να απαλλοτριώσει ή και παραχωρήσει χώρους για ίδρυση λατομείων, για δανειοληψία, για απόθεση, για εγκαταστάσεις εργοταξίων κτλ. Οι χώροι αυτοί θα πρέπει να εξευρεθούν και ενοικιαστούν ή/και αγοραστούν από τον Ανάδοχο με αποκλειστική του μέριμνα και δαπάνη.
- (5) Η ολοκλήρωση των αρχαιολογικών ερευνών και η συντέλεση των απαιτούμενων απαλλοτριώσεων αποτελούν προϋπόθεση για την εκκίνηση της διαδικασίας σύναψης δημόσιας σύμβασης έργου σύμφωνα με το άρθρο 49 παρ. 2β του Ν.4412/2016.

## 2.2 Άδειες και Εγκρίσεις

- (1) Ο Ανάδοχος υποχρεούται στην έκδοση ή εξασφάλιση, με μέριμνα, ευθύνη και δαπάνες του, των κάθε είδους αδειών ή υποχρεωτικών παραστατικών στοιχείων που προβλέπονται από τη νομοθεσία ή αλλαχού και που είναι απαραίτητες προϋποθέσεις για την εκτέλεση των κάθε είδους εργασιών. Προς τούτο ο Ανάδοχος θα πρέπει να υποβάλλει το σχετικό αίτημά του στην, κατά περίπτωση, αρμόδια Υπηρεσία του ΚτΕ ή αλλού. Παράλληλα οφείλει να κοινοποιεί το αίτημά του (με αντίγραφα όλων των συναφών δικαιολογητικών) στην Επίβλεψη. Η υποχρέωση αυτή ισχύει και για τις περιπτώσεις αδειών ή υποχρεώσεων χρηματοοικονομικής φύσης.
- (2) Ο ΚτΕ ουδεμία υποχρέωση αναλαμβάνει για να παράσχει στον Ανάδοχο τις απαιτούμενες διοικητικές άδειες για τη διενέργεια των πράξεων εκπλήρωσης των συμβατικών του υποχρεώσεων. Όσον αφορά άδειες που μπορούν να εκδοθούν κατά διακριτική ευχέρεια της αρμόδιας διοικητικής αρχής, ο Ανάδοχος εξακολουθεί να φέρει αποκλειστικά τον κίνδυνο μη έκδοσής τους. Κατ' εξαίρεση, ο ΚτΕ αναλαμβάνει την υποχρέωση να τον συνδράμει, εφόσον συντρέχουν οι ακόλουθες προϋποθέσεις:
  - Ο νόμος καταλείπει στον ΚτΕ τη διακριτική ευχέρεια να παράσχει τη συνδρομή αυτή ή όχι.
  - Η παροχή της συνδρομής αυτής δεν θα συνιστούσε κακή χρήση της διακριτικής του ευχέρειας ή κατάχρηση εξουσίας.
- (3) Ο ΚτΕ αναλαμβάνει να παράσχει τη συνδρομή του κατόπιν σχετικού αιτήματος του Αναδόχου και μόνο με τους τύπους και τα μέσα, που του επιτρέπει ή του επιβάλλει η κατά περίπτωση εφαρμοστέα για την έκδοσή της άδειας διοικητική ή αποδεικτική διαδικασία.
- (4) Σε κάθε περίπτωση ο Ανάδοχος οφείλει να τηρεί τις υποχρεώσεις του, που επιτάσσουν οι ειδικοί όροι που αναφέρονται στην "Τεχνική Περιγραφή – ΤΣΥ – Τεχνικές Προδιαγραφές", σχετικά με εγκρίσεις που έχουν ληφθεί και συνοδεύουν την μελέτη του εν λόγω έργου (χωρίς ιδιαίτερη αποζημίωση).
- (5) Για τη θέση των ηλεκτρομηχανολογικών εγκαταστάσεων σε λειτουργική ετοιμότητα απαιτείται η έκδοση των αδειών λειτουργίας από το Υπουργείο Βιομηχανίας ή/και από τη ΔΕΗ. Ο Ανάδοχος υποχρεούται στη σύνταξη των σχεδίων και λοιπών στοιχείων που απαιτούνται και την έγκαιρη ενέργεια, ώστε να μην προκύπτει καμία καθυστέρηση για την έναρξη λειτουργίας των εγκαταστάσεων.
- (6) Σχετικά με την προστασία του περιβάλλοντος, για τις σχετικές άδειες και διαδικασίες γίνεται αναφορά στο Άρθρο 4.18 της παρούσας.
- (7) Σχετικά με την αδειοδότηση για αδρανή υλικά, λατομεία, δανειοθαλάμους και χώρους απόθεσης, ισχύουν τα προβλεπόμενα στο Άρθρο 4.19 της παρούσας.
- (8) Δεν χορηγείται στον Ανάδοχο ατέλεια ή απαλλαγή από τους δασμούς και τους υπόλοιπους φόρους, εισφορές και δικαιώματα στα υλικά και είδη εξοπλισμού του έργου. Κάθε τυχούσα απαλλαγή, που θα δοθεί κατά την εκτέλεση του έργου, από οποιαδήποτε από τις ανωτέρω επιβαρύνσεις, θα εκπίπτει προς όφελος του έργου.
- (9) Ο Ανάδοχος δεν απαλλάσσεται από τα τέλη διοδίων των κάθε είδους μεταφορικών του μέσων. Επίσης ο Ανάδοχος δεν απαλλάσσεται από τους δασμούς και από κάθε άλλο φόρο, τέλος ή δικαίωμα υπέρ του Δημοσίου, για καύσιμα και λιπαντικά, σύμφωνα με την ισχύουσα νομοθεσία.

## 2.3 Προσωπικό του ΚτΕ

Ο ΚτΕ θα είναι υπεύθυνος να διασφαλίσει ότι το προσωπικό του, οι συνεργάτες του, οι τυχόν σύμβουλοί του και οι τυχόν λοιποί εργολήπτες που εργάζονται για λογαριασμό του στο εργοτάξιο:

- (1) Συνεργάζονται με τον Ανάδοχο στα πλαίσια της εκπλήρωσης των υποχρεώσεών του σύμφωνα με το Άρθρο 4.6 της παρούσας.
- (2) Συμπεριφέρονται κατά τρόπο που προσήκει με τα όσα απαιτούνται από τον Ανάδοχο στα πλαίσια των Άρθρων 4.8 και 4.18 της παρούσας.



## 2.4 Εκπλήρωση οικονομικών υποχρεώσεων του ΚτΕ

Ισχύουν τα οριζόμενα στα άρθρα 137, 152 του Ν.4412/2016.

## 2.5 Αξιώσεις του ΚτΕ

- (1) Εάν ο ΚτΕ θεωρεί ότι δικαιούται οποιαδήποτε αποζημίωση σύμφωνα με τα οριζόμενα στα συμβατικά τεύχη και στα πλαίσια της σύμβασης, η Υπηρεσία θα ειδοποιήσει τον Ανάδοχο σχετικά, εγγράφως και τεκμηριωμένα. Το παρόν άρθρο δεν αφορά κατ' αρχήν περιπτώσεις εκπλήρωσης υποχρεώσεων του Αναδόχου, όπως, π.χ., εκείνων των άρθρων 4.20, 4.21 κτλ. της παρούσας ή/και άλλων που απορρέουν από τη σύμβαση, οι οποίες αυτονόητα θα τακτοποιούνται αυτόματα από τον Ανάδοχο χωρίς ανάγκη όχλησης εκ μέρους της Υπηρεσίας, όπως επίσης δεν αφορά σε περιπτώσεις επιβολής προστίμων ή/και ποινικών ρητρών στον Ανάδοχο.
- (2) Η ειδοποίηση θα κατατίθεται το συντομότερο δυνατό από το χρόνο κατά τον οποίο υπέπεσε στην αντίληψη του ΚτΕ το γεγονός ή οι περιστάσεις που στοιχειοθετούν την αξίωσή του και μέσα στις εκάστοτε προθεσμίες που τυχόν ορίζονται στην παρούσα και στις ισχύουσες διατάξεις του άρθρου 1.5 της παρούσας. Στην ειδοποίηση θα καθορίζεται και η προθεσμία μέσα στην οποία πρέπει να καταβληθούν τα οφειλόμενα.
- (3) Σε περίπτωση μη εμπρόθεσμης καταβολής των οφειλομένων από τον Ανάδοχο, οι σχετικές δαπάνες θα επιβαρύνονται με το νόμιμο τόκο υπερημερίας. Σε περίπτωση που παρέλθει τρίμηνο χωρίς η καταβολή να έχει συντελεσθεί, ο ΚτΕ έχει το δικαίωμα: να συμψηφίσει το σχετικό ποσό (με τους τόκους υπερημερίας) με επόμενη καταβολή προς τον Ανάδοχο, αν υπάρχει, είτε να εκπέσει το σχετικό ποσό (με τους τόκους υπερημερίας) από τις οποιασδήποτε φύσης εγγυήσεις του Αναδόχου που έχει στα χέρια του, είτε να αναζητήσει το οφειλόμενο ποσό (με τους τόκους υπερημερίας) με τις νόμιμες διαδικασίες είσπραξης οφειλής προς το Δημόσιο.  
Οι τόκοι υπερημερίας θα υπολογίζονται από την ημερομηνία κοινοποίησης προς τον Ανάδοχο των οφειλομένων ποσών.

## 3. Ο ΕΠΙΒΛΕΠΩΝ

### 3.1 Καθήκοντα και δικαιοδοσία του Επιβλέποντα

- (1) Η Υπηρεσία διοικεί, παρακολουθεί και επιβλέπει το έργο και εκπροσωπείται από το προσωπικό επίβλεψης του έργου, το οποίο διευθύνει ο Προϊστάμενος της Διευθύνουσας Υπηρεσίας. Ο Ανάδοχος υπόκειται στον έλεγχο της Υπηρεσίας και οφείλει να επιτρέπει ελεύθερα την είσοδο στους επιβλέποντες και σε όλους τους εντεταλμένους για την επίβλεψη του έργου υπαλλήλους της Υπηρεσίας, όπως επίσης και στους συμβούλους, που τυχόν θα χρησιμοποιήσει η Υπηρεσία για να τη συνδράμει και για όποιον άλλο η Υπηρεσία αποφασίσει να δώσει σχετική έγκριση. Ο διευθύνων από μέρους της αναδόχου επιχείρησης τα έργα υποχρεούται, μετά από ειδοποίηση της υπηρεσίας, να συνοδεύει τους υπαλλήλους που επιβλέπουν, διευθύνουν ή επιθεωρούν τα έργα, κατά τις μεταβάσεις για επίβλεψη, έλεγχο ή επιθεώρηση στον τόπο των έργων ή στους άλλους τόπους παραγωγής, καθώς και των συμβούλων και εμπειρογνομόνων (άρθρο 138 παρ.14 του Ν.4412/2016).
- (2) Το γεγονός ότι η Υπηρεσία επιβλέπει το έργο δεν απαλλάσσει τον Ανάδοχο από οποιαδήποτε ευθύνη που προκύπτει από τις συμβατικές του υποχρεώσεις και τους ισχύοντες νόμους (βλ. και Άρθρο 17.2 της παρούσας).
- (3) Αν κατά τη διάρκεια κατασκευής των έργων μέχρι την οριστική παραλαβή οποιαδήποτε εργασία παρουσιάσει ελαττώματα που δεν αποκαθίστανται από τον ανάδοχο, κοινοποιείται σε αυτόν ειδική διαταγή της Διευθύνουσας Υπηρεσίας. Με την ειδική διαταγή προσδιορίζονται τα ελαττώματα, καθορίζεται αν είναι ουσιώδη, επουσιώδη ή και επικίνδυνα και τάσσεται εύλογη προθεσμία για την αποκατάστασή τους. Στην αποκατάσταση μπορεί να περιλαμβάνεται η καθαίρεση των ελαττωματικών εργασιών και η ανακατασκευή τους, αν αυτό επιβάλλεται. Αν το ελάττωμα δεν είναι ουσιώδες και η αποκατάσταση του απαιτεί δυσανάλογες δαπάνες με την ειδική διαταγή καθορίζεται ποσοστό μείωσης της αμοιβής του αναδόχου για τις αντίστοιχες εργασίες. Στην τελευταία αυτή περίπτωση η διαταγή μπορεί να περιλαμβάνει και την εκτέλεση ορισμένων εργασιών για τον περιορισμό του ελαττώματος σύμφωνα με το άρθρο 159 του Ν.4412/2016.
- (4) Κατά τα λοιπά ισχύουν τα οριζόμενα στα άρθρα 136,137,141 και 151 του Ν. 4412/2016.

### 3.2 Οδηγίες του Επιβλέποντα

Ο Ανάδοχος έχει την υποχρέωση να συμμορφώνεται προς τις προφορικές ή έγγραφες εντολές της Υπηρεσίας που δίνονται για την κανονική και έντεχνη εκτέλεση του έργου. Κατά τα λοιπά ισχύουν τα οριζόμενα στο άρθρο 138 του Ν.4412/2016.

### 3.3 Αντικατάσταση Επιβλέποντα

Ο ΚτΕ διατηρεί το δικαίωμα της αντικατάστασης του προσωπικού της Διευθύνουσας Υπηρεσίας ή της Προϊστάμενης Αρχής οποτεδήποτε και για οποιοδήποτε αιτία, χωρίς εκ του λόγου τούτου να θεωρείται ότι προσβάλλεται έννομο συμφέρον του Αναδόχου ή να στοιχειοθετείται δικαίωμα στον Ανάδοχο να αξιώσει αποζημίωση ή παράταση προθεσμιών.

## 4. Ο ΑΝΑΔΟΧΟΣ

### 4.1 Υποχρεώσεις του Αναδόχου

#### 4.1.1 Επαλήθευση στοιχείων που χορηγούνται

- (1) Ο Ανάδοχος υποχρεούται, μετά την υπογραφή της σύμβασης, αλλά και όλοι οι διαγωνιζόμενοι κατά τη φάση του διαγωνισμού εφόσον το κρίνουν αναγκαίο, να επαληθεύσει όλα τα στη διάθεσή τους στοιχεία από την Υπηρεσία και να εκτελέσει και τυχόν συμπληρωματικές έρευνες και μελέτες εφαρμογής, προκειμένου να οριστικοποιηθούν τα κατασκευαστικά σχέδια των έργων.
- (2) Η επαλήθευση των διατιθεμένων στοιχείων με επί τόπου μετρήσεις υπάγεται στην κατηγορία των ειδικών υποχρεώσεων του Αναδόχου, για τις οποίες δεν προβλέπεται καταβολή αμοιβής στον Ανάδοχο. Σχετικά με την αποτύπωση της μορφής του φυσικού εδάφους ισχύουν τα αναφερόμενα στο Άρθρο 4.7 της παρούσας.

#### 4.1.2 Κατασκευή του έργου

- (1) Ο Ανάδοχος υποχρεούται να κατασκευάσει το έργο σύμφωνα με τα οριζόμενα στο Ν.4412/2016.
- (2) Ο Ανάδοχος πρέπει να εκτελέσει τα διάφορα έργα σύμφωνα με τους κανόνες της τέχνης και σύμφωνα με τις διατάξεις της παρούσας και τα σχέδια της εγκεκριμένης μελέτης ή/και της μελέτης εφαρμογής, που θα υποβάλει στην Υπηρεσία. Ο Ανάδοχος διατηρεί την πλήρη ευθύνη για την καλή εκτέλεση των εργασιών (βλ. και άρθρο 17.2 της παρούσας).

#### 4.1.3 Διευκολύνσεις προς την Υπηρεσία

Ο Ανάδοχος υποχρεούται, εντός της προθεσμίας που προβλέπεται και με δικές του δαπάνες, να παραχωρήσει στην Επίβλεψη κατάλληλο χώρο γραφείου μετά χώρων στάθμευσης τροχοφόρων, αποδεκτό από την Υπηρεσία, για το προσωπικό της Επίβλεψης, τους εκπροσώπους της, και τους τυχόν συμβούλους της. Το γραφείο αυτό θα κατασκευασθεί εντός του εργοταξίου και παραπλεύρως προς το Γραφείο του Αναδόχου.

### 4.2 Εγγύηση καλής εκτέλεσης

- (1) Ο Ανάδοχος υποχρεούται για παροχή εγγύησης καλής εκτέλεσης των κατασκευών του έργου σύμφωνα με τις διατάξεις του άρθρου 72 παρ.1.β), παρ. 3, 4, 5, 6.β) του Ν.4412/2016.
- (2) Στην περίπτωση Κοινοπραξίας οι εγγυήσεις καλής εκτέλεσης του έργου πρέπει να είναι κοινές υπέρ όλων των μελών της (άρθρο 140 του Ν.4412/2016).

### 4.3 Νόμιμος Εκπρόσωπος Αναδόχου

Σύμφωνα με όσα ορίζονται στο άρθρο 138 παρ.8, 139 και στο άρθρο 145 παρ.4 του Ν.4412/2016, σχετικά με το προσωπικό του Αναδόχου, ισχύουν και τα ακόλουθα:

- (1) Το βραδύτερο σε τριάντα (30) ημερολογιακές μέρες από την υπογραφή της σύμβασης κατασκευής του έργου, θα αναλάβει τα καθήκοντά του ο προϊστάμενος του εργοταξιακού γραφείου και γενικός διευθυντής του έργου για λογαριασμό του Αναδόχου. Ο προϊστάμενος του εργοταξιακού γραφείου θα διαθέτει τα απαραίτητα προσόντα και την ανάλογη εμπειρία.
- (2) Για την έγκριση του ανωτέρω προτεινόμενου προϊστάμενου του εργοταξιακού γραφείου, ο Ανάδοχος θα υποβάλει στην Υπηρεσία όλες τις πληροφορίες, πιστοποιητικά και λοιπά λεπτομερή στοιχεία, που θα α-

φορούν στα προσόντα και στην εμπειρία του. Η Υπηρεσία μπορεί, κατά την απόλυτη κρίση της, να μην δώσει την έγκρισή της για τον προτεινόμενο, σε περίπτωση κατά την οποία θεωρήσει ότι αυτός δεν έχει τα απαραίτητα προσόντα και πείρα ή δεν είναι κατάλληλος για την ανωτέρω θέση. Ο προϊστάμενος του εργοταξιακού γραφείου οφείλει να ομιλεί, διαβάζει και γράφει άριστα την Ελληνική γλώσσα. Σε αντίθετη περίπτωση θα υπάρχει μόνιμα ειδικός τεχνικός διερμηνέας.

- (3) Ο προϊστάμενος του εργοταξιακού γραφείου θα είναι αποκλειστικής απασχόλησης για το υπόψη έργο και η απουσία του από το εργοτάξιο θα είναι αιτιολογημένη και θα οφείλεται μόνο σε λόγους που έχουν να κάνουν με εκτός εργοταξίου απασχόληση που αφορά στο υπόψη έργο. Όταν ο προϊστάμενος του εργοταξιακού γραφείου απουσιάζει, ως ανωτέρω, θα υπάρχει στο εργοτάξιο ο αναπληρωτής του που θα έχει εγκριθεί από την Υπηρεσία.
- (4) Ο προϊστάμενος του εργοταξιακού γραφείου θα είναι πλήρως εξουσιοδοτημένος με συμβολαιογραφικό πληρεξούσιο να εκπροσωπεί τον Ανάδοχο σε όλα τα θέματα του εργοταξίου, περιλαμβανομένης της παραλαβής των εντολών, ειδοποιήσεων, οδηγιών ή παρατηρήσεων της Υπηρεσίας επί τόπου του έργου και της υπογραφής κάθε εγγράφου και στοιχείου που η υπογραφή του προβλέπεται επί τόπου του έργου (παραλαβές, επιμετρήσεις, ημερολόγια κτλ).
- (5) Ο προϊστάμενος του εργοταξιακού γραφείου είναι αρμόδιος για την έγκαιρη, έντεχνη, άρτια και ασφαλή εκτέλεση των εργασιών και για τη λήψη και εφαρμογή των απαιτούμενων μέτρων προστασίας και ασφάλειας των εργαζομένων στο έργο, καθώς και κάθε τρίτου. Γι αυτό ο προϊστάμενος του εργοταξιακού γραφείου πρέπει να υποβάλει στην Υπηρεσία υπεύθυνη δήλωση, με την οποία να αποδέχεται το διορισμό του και τις ευθύνες του.
- (6) Η Υπηρεσία δύναται κατά την απόλυτη κρίση της να ανακαλέσει την έγγραφη έγκρισή της για τον ορισμό του προϊστάμενου του εργοταξιακού γραφείου ή του αναπληρωτή του, οπότε ο Ανάδοχος υποχρεούται να τους απομακρύνει και να τους αντικαταστήσει με άλλους, των οποίων ο διορισμός θα υπόκειται επίσης στην έγγραφη έγκριση της Υπηρεσίας.
- (7) Ρητά καθορίζεται ότι ο διορισμός των υπόψη προσώπων του Αναδόχου σε καμία περίπτωση δεν απαλλάσσει τον τελευταίο από τις ευθύνες και τις υποχρεώσεις του, ο δε Ανάδοχος παραμένει πάντοτε αποκλειστικά και εξ ολοκλήρου υπεύθυνος απέναντι στην Υπηρεσία.

#### **4.4 Υπεργολάβοι**

- (1) Ισχύουν τα οριζόμενα στο Ν. 4412/2016 (άρθρα 58, 131, 165, 166).
- (2) Σε περίπτωση χρησιμοποίησης υπεργολάβων για την εκτέλεση μέρους του έργου, ο Ανάδοχος παραμένει μόνος και αποκλειστικός υπεύθυνος για τις υπόψη εργασίες, τις συνυφασμένες συνέπειες και ευθύνες σύμφωνα με το άρθρο 138 του Ν. 4412/2016.
- (3) Η Υπηρεσία διατηρεί το δικαίωμα να ζητήσει κάθε στοιχείο (συμβατικό, οικονομικό, προόδου, ολοκλήρωσης κτλ.) που σχετίζεται με την εκπλήρωση των υποχρεώσεων των υπεργολάβων, ως εάν αυτά αφορούσαν την εκπλήρωση συμβατικών υποχρεώσεων του Αναδόχου κατά τη σύμβαση.

#### **4.5 Εκχώρηση δικαιωμάτων Υπεργολαβίας**

Για την αναγνώριση υπεργολάβου ως εγκεκριμένου, με τις συνέπειες της παρ. 2 του άρθρου 165 του Ν 4412/2016, υποβάλλεται στη διεύθυνουσα υπηρεσία κοινή αίτηση του αναδόχου και του υπεργολάβου. Κατά τα λοιπά ισχύουν τα όσα ορίζονται στα άρθρα 165 και 166 του Ν 4412/2016. Δεν θεωρείται υποκατάσταση η, εκ μέρους του αναδόχου, υπεργολαβική ανάθεση συγκεκριμένων εργασιών του έργου.

#### **4.6 Συνεργασία με τον Κύριο του Έργου, το προσωπικό της Επίβλεψης και με τρίτους**

- (1) Γενικά ισχύουν τα οριζόμενα στο Ν. 4412/2016 (άρθρο 138).
- (2) Ο Ανάδοχος υποχρεούται να διευκολύνει την εκτέλεση εργασιών από την Υπηρεσία ή από άλλους εργολήπτες που χρησιμοποιούνται από τον Κύριο του Έργου σε εργασίες παράπλευρων χώρων, που δεν περιλαμβάνονται στη σύμβαση του, ενώ πρέπει να συνεργαστεί, κατά το δυνατόν, με τους τυχόν προηγούμενους ή επόμενους αναδόχους των έργων για την τάχιση αποτύπωση και παραλαβή της παρούσας κατάσταση των έργων ως έχουν.
- (3) Ενδεικτικά, αναφέρονται ως μέτρα διευκόλυνσης, η εξασφάλιση διελεύσεων (οχημάτων / μηχανημάτων / προσωπικού / υλικών) άλλων εργοληπτών, η ρύθμιση της σειράς των εργασιών του ώστε να συντονίζονται με τις εργασίες από την παρουσία άλλων εργοληπτών στους χώρους εκτέλεσης των εργασιών ή/και

από την εγκατάσταση εξοπλισμού του ΚΤΕ ή άλλων. Κατά τον ίδιο τρόπο θα πρέπει να συμπεριφέρεται και με τα συνεργεία ή τους εργολήπτες των Εταιρειών και Οργανισμών Κοινής Ωφέλειας, που τυχόν θα εργάζονται στα εργοτάξια ή τις παρυφές του έργου.

#### **4.7 Τοπογραφικά στοιχεία και έλεγχοι – χαράξεις – τοπογραφικά διαγράμματα**

- (1) Ο Ανάδοχος υποχρεούται να παρέχει για αποκλειστική χρήση της Υπηρεσίας, σε όλη τη διάρκεια εκτέλεσης των έργων, όλα τα όργανα ελέγχου, τα βοηθητικά εξαρτήματα και το κατάλληλο προσωπικό, που είναι αναγκαία για όλους τους τοπογραφικούς ελέγχους που θα απαιτηθούν σε όλες τις φάσεις κατασκευής του έργου.
- (2) Ο Ανάδοχος, πριν αρχίσει κάθε μόνιμη εργασία, πρέπει να εγκαταστήσει ένα ολοκληρωμένο σύστημα μόνιμων υψομετρικών αφετηριών (REPERES) στα διάφορα τμήματα του έργου, όπως απαιτείται ή σύμφωνα με τις οδηγίες που θα του δοθούν.
- (3) Οι ανωτέρω αφετηρίες θα τοποθετηθούν με κλειστή όδευση, θα οριοθετηθούν και θα προστατευθούν από κάθε πιθανή φθορά και θα είναι εκτός εύρους κατάληψης των κατασκευών, ώστε να μη θίγονται και να είναι προσβάσιμες ανεξάρτητα των εκτελούμενων εργασιών. Η τοποθέτηση, οριοθέτηση, προστασία και εξασφάλιση των εν λόγω υψομετρικών αφετηριών, θα γίνει με δαπάνες του Αναδόχου, που θεωρούνται ανηγμένες στις τιμές προσφοράς του έργου.
- (4) Μέσα στις υποχρεώσεις του μηχανικού εξοπλισμού του Αναδόχου περιλαμβάνεται και ο κατάλληλος τοπογραφικός εξοπλισμός, που θα βρίσκεται συνέχεια επί τόπου του έργου, με τον οποίο θα γίνονται οι χαράξεις των έργων και οι τοπογραφικοί και λοιποί γεωμετρικοί έλεγχοι της κατασκευής.
- (5) Ο Ανάδοχος υποχρεούται να υποβάλλει στην Υπηρεσία για έγκριση μεθοδολογία τοπογραφικών εργασιών, χαράξεων και ελέγχων της κατασκευής (εκχερνώσεις, εκσκαφές, επιχώματα, εξυγίανση εδαφών, χαράξεις τεχνικών έργων και κτιρίων κάθε φύσης, οριζοντιογραφικά και υψομετρικά σε όλα τα στάδια, σκυροδετήσεις, οδοστρωσία, ασφαλικές στρώσεις σταθερού ή μεταβλητού πάχους, ασφαλικές διορθωτικές στρώσεις κτλ.). Η μεθοδολογία αυτή θα πρέπει να υποβληθεί μέσα στην προθεσμία της παρ. 8.2 της παρούσας και να περιγραφεί με επαρκή ακρίβεια, σε συσχέτισμό με τον πίνακα προσωπικού και την οργάνωση της σχετικής εργασίας, για τη διασφάλιση του ποιοτικού ελέγχου του έργου.
- (6) Ο Ανάδοχος υποχρεούται να συντάξει τοπογραφικά διαγράμματα, σε όσες θέσεις είναι αναγκαία και δεν υπάρχουν, στην κατάλληλη και αποδεκτή από την Υπηρεσία ακρίβεια και κλίμακα, για όλες τις περιπτώσεις που τέτοια διαγράμματα θα απαιτηθούν, όπως π.χ., για δανειοθαλάμους, λατομεία, χώρους απόθεσης, προσωρινά έργα, χώρους εργοταξίων, τεχνικά έργα κτλ. Εφόσον δοθεί σχετική εντολή από την Υπηρεσία, τα διαγράμματα αυτά θα συνδέονται με το Τριγωνομετρικό Δίκτυο της Γεωγραφικής Υπηρεσίας Στρατού.
- (7) Για τη σύνταξη των τοπογραφικών διαγραμμάτων σε θέσεις λατομείων, δανειοθαλάμων, χώρων απόθεσης, εργοταξιακών περιοχών, προσωρινών έργων κτλ., που δεν θα χρησιμοποιηθούν από τα μόνιμα έργα, δεν θα καταβληθεί στον Ανάδοχο ουδεμία αμοιβή. Οι ανωτέρω τοπογραφήσεις είναι απαιτητές από τον ΚΤΕ για λόγους σχετιζόμενους με την επίβλεψη του έργου, αλλά από τον Ανάδοχο θα θεωρηθούν ότι οι σχετικές τους δαπάνες περιλαμβάνονται, κατά τρόπο ανηγμένο, στις τιμές του τιμολογίου προσφοράς.

#### **4.8 Μέτρα Ασφαλείας – Πρόληψη ατυχημάτων – Έλεγχος επιβλαβών αερίων**

- (1) Ο Ανάδοχος οφείλει να λαμβάνει τα επιβαλλόμενα από την νομοθεσία, για κάθε περίπτωση μέτρα ασφαλείας, για την πρόληψη οποιουδήποτε ατυχήματος και οποιασδήποτε ζημιάς κατά τη διάρκεια εκτέλεσης του έργου, συμπεριλαμβανομένου και του χρόνου υποχρεωτικής συντήρησής του ή τυχόν διακοπών αυτού, εντός ή εκτός των εργοταξιακών χώρων. Είναι ο Ανάδοχος ο μόνος πλήρως και αποκλειστικά υπεύθυνος γι' τα μέτρα ασφαλείας και έχει αποκλειστικά και μόνο αυτός όλες τις αστικές και ποινικές ευθύνες για κάθε τι που θα τύχει, είτε από δική του υπαιτιότητα (από πράξεις ή/και παραλείψεις του), είτε από τα εργαλεία και μηχανήματα που απασχολούνται στο έργο του. Οι σχετικές ευθύνες του Αναδόχου ορίζονται περαιτέρω στο άρθρο 17 της παρούσας.
- (2) Σε περιπτώσεις που απαιτείται αντιστήριξη ή προστασία γειτονικής κατασκευής, κατόπιν εντολής της Υπηρεσίας, ο Ανάδοχος υποχρεούται να προβεί στις απαραίτητες κατασκευές καθώς και στη λήψη κάθε άλλου μέτρου, για την αποφυγή πρόκλησης ζημιών σε τρίτους ή και στο έργο, και αποζημιώνεται για αυτά με βάση τις τιμές του συμβατικού Τιμολογίου ή με βάση τις τιμές μονάδος νέων εργασιών για τις μη προβλεπόμενες από το συμβατικό Τιμολόγιο εργασίες.

- (3) Για την προστασία και αντιμετώπιση πυρκαγιών στις εγκαταστάσεις των εργοταξιακών χώρων και στους χώρους εκτέλεσης των εργασιών, καθώς και σε κάθε μηχανήμα του εξοπλισμού του, ο Ανάδοχος υποχρεούται να φροντίζει:
- Για την εγκατάσταση κατάλληλου εξοπλισμού πυρόσβεσης.
  - Για τον περιοδικό καθαρισμό των χώρων από επικίνδυνα για ανάφλεξη υλικά και την κατάλληλη διάθεσή τους.
  - Να μην πραγματοποιεί εργασίες συγκολλήσεων ή εργασίες ανοικτής φλόγας κοντά σε χώρους αποθήκευσης καυσίμων ή άλλων εύφλεκτων υλών, του εργοταξίου και των γειτονικών ιδιοκτησιών που ανήκουν σε τρίτους.
  - Για την ασφαλή αποθήκευση των εκρηκτικών υλών, που θα γίνεται κατόπιν και σύμφωνα με σχετική άδεια της αρμόδιας Αρχής και βάσει των κείμενων διατάξεων διαχείρισής τους.
- (4) Επίσης ο Ανάδοχος πρέπει να παίρνει όλα τα ενδεδειγμένα μέτρα για την αποφυγή ζημιών και ατυχημάτων από τη χρήση εκρηκτικών υλών, όπως π.χ. ελεγχόμενες εκρήξεις, συστήματα συναγερμού για την απομάκρυνση ατόμων από τους χώρους των εκρήξεων, λήψη προστατευτικών μέτρων για υπερκείμενες, υποκείμενες ή παρακείμενες κατασκευές και ιδιοκτησίες κτλ., εφόσον βεβαίως του επιτραπεί από την Υπηρεσία να χρησιμοποιήσει εκρηκτικές ύλες στις εκσκαφές. Τέλος, ο Ανάδοχος υποχρεούται να ακολουθεί όλες τις υποδείξεις των εντεταλμένων οργάνων του Κράτους (Επιθεώρηση Εργασίας, Επιθεώρηση Μεταλλείων κτλ.).
- (5) Ρητά καθορίζεται ότι, ανεξάρτητα από τα ανωτέρω, ο Ανάδοχος παραμένει μόνος και αποκλειστικά υπεύθυνος για την ασφάλεια των εργαζομένων ή των με άλλο τρόπο εμπλεκόμενων στα έργα και είναι δική του ευθύνη η λήψη των ενδεδειγμένων και ορθών μέτρων ασφαλείας και η τήρηση των σχετικών κανονισμών. Για θέματα πρόληψης ατυχημάτων ισχύουν όσα ορίζονται από την Ελληνική νομοθεσία, όπως εκάστοτε ισχύει, κατά το χρόνο εφαρμογής των σχετικών διατάξεων.
- (6) Όλες οι δαπάνες, που συνεπάγονται τα ανωτέρω, βαρύνουν τον Ανάδοχο και θεωρούνται ανηγμένες στις τιμές της προσφοράς του.

#### **4.9 Διασφάλιση ποιότητας**

##### **4.9.1 Ποιότητα και προέλευση υλικών και ετοιμών ή ημικατεργασμένων προϊόντων**

- (1) Ο Ανάδοχος πρέπει να χρησιμοποιήσει υποχρεωτικά τα υλικά και τα έτοιμα ή ημικατεργασμένα προϊόντα, από την εγχώρια βιομηχανία ή από τις χώρες της Ε.Ε., που προδιαγράφονται για την κατασκευή του έργου, συνοδευόμενα, από κατάλληλα πιστοποιητικά ποιοτικής συμμόρφωσης, πιστοποιητικά συστήματος διαχείρισης ποιότητας, πιστοποιητικά συστήματος περιβαλλοντικής διαχείρισης, κ.λ.π.
- (2) Απαγορεύεται η χρησιμοποίηση υλικών απροσδιόριστης ποιότητας ή άγνωστης προέλευσης ή η ενσωμάτωση στο έργο υλικών που δεν φέρουν την σήμανση CE και δεν έχουν προηγουμένως τύχει της έγκρισης της Υπηρεσίας. Σε κάθε περίπτωση τα υλικά θα πρέπει να συμμορφώνονται με την ΚΥΑ με Αριθμ. 6690/12 (ΦΕΚ 1914 Β/15-6-2012) «Προϊόντα Δομικών Κατασκευών: χαρακτηριστικά, τεχνικές προδιαγραφές, διαδικασίες αξιολόγησης συμμόρφωσης και σήμανση συμμόρφωσης «CE».
- (3) Επίσης όλα τα υλικά για την εκτέλεση των έργων θα είναι απολύτως σύμφωνα με τους ισχύοντες κανονισμούς και προδιαγραφές των Υπουργείων ΥΠΟΜΕΔΙ, (τ)ΠΕ.ΧΩ.ΔΕ., Εμπορίου και Βιομηχανίας-Ενέργειας και Τεχνολογίας (ΥΒΕΤ), του ΕΛΟΤ, καθώς επίσης και με τα συμβατικά δεδομένα της εργολαβίας, αρίστης ποιότητας και της απολύτου εγκρίσεως του αρμοδίου οργάνου της Επίβλεψης σχετικά με την προέλευση, τις διαστάσεις, την αντοχή, την ποιότητα, την εμφάνιση, την ανταπόκριση στις προδιαγραφές κλπ.
- (4) Σε περίπτωση που ο Εργοδότης παραδώσει στον Ανάδοχο υλικά απαιτούμενα για την εκτέλεση των έργων, ο Ανάδοχος δεν δικαιούται κανένα ποσοστό για γενικά έξοδα και όφελος αυτού επί της αξίας τους, ούτε αποζημίωση για δαπάνες αποθήκευσης και φύλαξης των υλικών αυτών. Ο Ανάδοχος δεν φέρει καμία ευθύνη για την κακή ποιότητα ή ακαταλληλότητα των υλικών που παραδίδονται σε αυτόν από τον Εργοδότη εφόσον, έγκαιρα, το αναφέρει εγγράφως. Τα παραπάνω υλικά παραδίδονται από τον Εργοδότη στον Ανάδοχο με πρωτόκολλο, μετά δε την παραλαβή τους από τον Ανάδοχο, αυτός φέρει αμέριστα την ευθύνη για κάθε βλάβη, ζημία ή απώλεια που τυχόν θα συμβεί στα υλικά αυτά.
- (5) Για ειδικά υλικά, συσκευές και μηχανήματα, για τα οποία δεν προβλέπεται, από τα συμβατικά τεύχη, έλεγχος στο στάδιο του διαγωνισμού, ο εργολάβος έχει υποχρέωση να υποβάλλει PROSPECTUS, και στην ελληνική γλώσσα, του εργοστασίου κατασκευής με τεχνικές πληροφορίες, από τις οποίες να αποδε-

ικνύεται το σύμφωνο με τις προδιαγραφές και απαιτήσεις της Υπηρεσίας. Η παραγγελία των υλικών θα γίνει μετά από σχετική έγκριση των παραπάνω στοιχείων που θα έχουν υποβληθεί. Αυτή η κατ' αρχήν έγκριση, δεν απαλλάσσει τον ανάδοχο από την ευθύνη του για την εξασφάλιση, σύμφωνα με τη σύμβαση, της επίδοσης και απόδοσης του υλικού.

- (6) Ειδικότερα ως προς τον έλεγχο όλων των προσκομιζόμενων ειδών και υλικών αλλά και ως προς την παραλαβή υλικών με ζύγιση ισχύουν τα παρακάτω:
- Όλα τα είδη και υλικά για την κατασκευή του έργου ή την ενσωμάτωσή τους σε αυτό θα πρέπει να είναι σύμφωνα με τα συμβατικά δεδομένα και τις διατάξεις του άρθρου 178 του Ν.4412/2016. Επίσης, θα πρέπει να είναι της απολύτου έγκρισης της επιβλέπουσας υπηρεσίας (προέλευση, διαστάσεις, αντοχή, ποιότητα, εμφάνιση κ.τ.λ.).
  - Για τη λήψη των σχετικών εγκρίσεων υλικών από την Υπηρεσία ουσιαστικά δικαιολογητικά θεωρούνται τα σήματα ποιότητας CE του προϊόντος, οι τεχνικές εγκρίσεις και πιστοποιήσεις και που έχουν εκδοθεί στις χώρες παραγωγής των, αλλά και σε άλλες χώρες της ΕΕ και του ΕΟΧ, της Ελβετίας, των ΗΠΑ και του Καναδά.
  - Σχετικά με την παραλαβή και τον έλεγχο της ποιότητας των υλικών που χρησιμοποιούνται στην κατασκευή του έργου ή προορίζονται για ενσωμάτωση σε αυτό, καθώς και για τον χαρακτηρισμό των εδαφών, ισχύουν τα προβλεπόμενα στον Ν. 4412/2016 (Άρθρα 56, 151, 158, 159).
  - Εργαστηριακές δοκιμές για την έρευνα της αντοχής του εδάφους, για δοκιμασίες των υλικών και για έλεγχο των κατασκευών, είτε σε εργαστήριο που θα ιδρυθεί με δαπάνες του αναδόχου, είτε σε άλλα αναγνωρισμένα εργαστήρια που εγκρίνονται από την Υπηρεσία, είτε και στον τόπο των έργων.
  - Σχετικά με την αποδοχή των υλικών και ειδών που πρόκειται να χρησιμοποιηθούν στην κατασκευή του έργου, θα εφαρμόζονται οι σχετικές διατάξεις του ΠΔ 334/94 «Προϊόντα Δοκιμών Κατασκευών» καθώς και διατάγματα, αποφάσεις, εγκύκλιοι, κ.λ.π. κατ' εφαρμογή του Π.Δ 334/94.
  - Η παραλαβή υλικών που γίνεται με ζύγιση, για όσες εργασίες του έργου κατατάσσονται σε αυτήν την κατηγορία, θα γίνεται σύμφωνα με τα συμβατικά τεύχη.

#### **4.9.1.1 Υποβολή τεχνικών στοιχείων και δειγμάτων υλικών**

- (1) Όχι αργότερα από τις προθεσμίες που ορίζονται, ο Ανάδοχος θα πρέπει να έχει προσκομίσει στην Υπηρεσία, για προέγκριση της παραγγελίας τους, τα αναγκαία τεχνικά στοιχεία (προέλευση, διαφημιστικά και κυρίως τεχνικά φυλλάδια, τεχνικά χαρακτηριστικά, πιστοποιητικά ποιότητας, ανάλυση λειτουργίας και λοιπά χρήσιμα στοιχεία, σύμφωνα με τις απαιτήσεις της Υπηρεσίας) και δείγματα όλων των βασικών υλικών και του εξοπλισμού, που ενσωματώνονται στο έργο, καθώς και όλων των συσκευών, οργάνων και λογισμικού, τα οποία πρόκειται να χρησιμοποιηθούν από τον Ανάδοχο ή/και υπεργολάβους του κατά την κατασκευή του έργου.
- (2) Επισημαίνεται ότι η Υπηρεσία διατηρεί το δικαίωμα να μην εγκρίνει τη χρησιμοποίηση οποιουδήποτε υλικού, εξοπλισμού, οργάνου ή συσκευής ή/και επί μέρους στοιχείου του έργου, για το οποίο δεν τεκμηριώνεται, κατά την κρίση της Υπηρεσίας, ότι τα χαρακτηριστικά και οι επιδόσεις είναι σε πλήρη συμμόρφωση με τα συμβατικά τεύχη. Επίσης θα ληφθεί υπόψη η αξιοπιστία του προμηθευτικού οίκου ή βιομηχανίας, η ύπαρξη οργανωμένης αντιπροσωπείας στην Ελλάδα για εισαγόμενα είδη, η παρεχόμενη υποστήριξη μετά την πώληση κτλ. Από ενδεχόμενη απόρριψη του προτεινόμενου υλικού ή είδους από την Υπηρεσία λόγω ελλιπούς τεκμηρίωσης, δεν προκύπτει για τον Ανάδοχο κανένα δικαίωμα οικονομικής ή άλλης φύσης ή/και παράτασης προθεσμίας.
- (3) Ο Ανάδοχος υποχρεούται να προσκομίσει στοιχεία τεκμηρίωσης της συμμόρφωσής τους με τις απαιτήσεις της σύμβασης και δείγματα (κατά περίπτωση), για τα υλικά, είδη, όργανα και συσκευές που ορίζονται στα συμβατικά τεύχη.

#### **4.9.1.2 Ειδικές υποχρεώσεις για παραγγελίες μηχανημάτων, υλικών, συσκευών, ετοιμών προϊόντων**

- (1) Για τα διάφορα μηχανήματα, υλικά, συσκευές κτλ., οποιασδήποτε προέλευσης, που παραγγέλλονται έτοιμα από το εμπόριο (δηλ. δεν κατασκευάζονται ειδικά με συγκεκριμένες προδιαγραφές για το έργο), των οποίων οι ιδιότητες και τα χαρακτηριστικά τυχόν δεν καθορίζονται επακριβώς στα συμβατικά τεύχη και για την πρόληψη πιθανών παρερμηνειών, ο Ανάδοχος υποχρεούται, πριν από την παραγγελία, με μέριμνα και δαπάνη του, να υποβάλλει για έγκριση στην Υπηρεσία δείγματα υλικών, συσκευών ή μηχανημάτων, τα οποία πρόκειται να συμπεριλάβει στο έργο, μαζί με τα ονόματα προμηθευτών και τυχόν

υπάρχοντα δικαιώματα ευρεσιτεχνίας, που θα συνοδεύονται από τα αντίστοιχα τεχνικά χαρακτηριστικά του κατασκευαστή τους, ώστε να αποδεικνύεται, κατ' ένδειξη, ότι τα είδη που θα παραγγελθούν συμφωθούν με τους γενικούς όρους των συμβατικών τευχών.

- (2) Τα κατατιθέμενα δείγματα θα πρέπει να είναι αντιπροσωπευτικά για όλη την αποστολή και τα υλικά δεν θα χρησιμοποιηθούν πριν ελεγχθούν και εγκριθούν αρμόδια τα δείγματα.
- (3) Σε όσες περιπτώσεις δεν υπάρχουν δείγματα, ο Ανάδοχος θα υποβάλλει πιστοποιητικά δοκιμών, συνοδευόμενα από τεχνικά φυλλάδια και τεχνικά χαρακτηριστικά του κατασκευαστή τους εις τριπλούν, μεταφρασμένα στην ελληνική γλώσσα.
- (4) Για τις περιπτώσεις που αυτό έχει σημασία για τα έργα, ο Ανάδοχος θα συνοδεύει τα υποβαλλόμενα στοιχεία με γενικά σχέδια, εις τριπλούν, που θα εμφανίζουν σε κατάλληλη κλίμακα τη διάταξη των μηχανημάτων και συσκευών που θα παραγγελθούν, μέσα στους χώρους εγκατάστασης τους και που θα αναγράφουν τις γενικές εξωτερικές διαστάσεις τους.
- (5) Οι ανωτέρω υποβολές στοιχείων στην Υπηρεσία για έγκριση, πρέπει να γίνονται έγκαιρα πριν από την παραγγελία, κατά τρόπον ώστε η Υπηρεσία, αφού εκτελέσει τις οποιοσδήποτε κατ' αυτήν αναγκαίες εργαστηριακές δοκιμές (το κόστος των οποίων βαρύνει τον Ανάδοχο) και διερευνήσει κατάλληλα το θέμα, να έχει στη διάθεσή της επαρκή χρόνο για να διατυπώσει διαφωνία, αποδοχή, ή οποιαδήποτε παρατήρηση και να απομένει επίσης επαρκής χρόνος στον Ανάδοχο για να αναπροσαρμόσει, σύμφωνα με τις απόψεις της Υπηρεσίας την παραγγελία του.
- (6) Σύμφωνα με τα ανωτέρω, στο χρονοδιάγραμμα του έργου θα εξασφαλίζονται τα κατάλληλα χρονικά περιθώρια πριν από τις παραγγελίες των εν λόγω μηχανημάτων, υλικών, συσκευών και έτοιμων προϊόντων και θα γίνεται έγκαιρη πρόβλεψη παραγγελιών, ώστε να μη δημιουργούνται καθυστερήσεις στην εκτέλεση των έργων.
- (7) Η μία σειρά (από τις τρεις) των στοιχείων κτλ. που υπέβαλε ο Ανάδοχος, επιστρέφεται σε αυτόν μαζί με την κατά τα ανωτέρω έκφραση των απόψεων της Υπηρεσίας.
- (8) Η έγκριση των ειδών αυτών από την Υπηρεσία, που γίνεται για την πραγματοποίηση της παραγγελίας από τον Ανάδοχο, δεν απαλλάσσει τον Ανάδοχο από τις ευθύνες του και την υποχρέωση του να είναι τα είδη που θα εγκαταστήσει σύμφωνα με τα συμβατικά τεύχη και να αποδειχθεί τούτο κατά τις δοκιμές και παραλαβές των εγκαταστάσεων.
- (9) Εξάλλου παραμένει στο ακέραιο το δικαίωμα της Υπηρεσίας να προβεί σε τυχαία δειγματοληψία επί των υλικών, συσκευών, μηχανημάτων, έτοιμων προϊόντων κτλ. που προσκομίσθηκαν στο εργοτάξιο και να εκτελέσει δοκιμές παραλαβής, σύμφωνα με τα συμβατικά τεύχη, να διατάξει δε την άμεση απομάκρυνση από το εργοτάξιο κάθε είδους υλικού, μηχανήματος, συσκευής, ετοιμού προϊόντος κτλ., που δεν πληροί τους συμβατικούς όρους που αναφέρονται στην ποιότητα και τα χαρακτηριστικά του.
- (10) Οποιαδήποτε καθυστέρηση προκύψει από τυχόν εσφαλμένη επιλογή από τον Ανάδοχο, και απόρριψη της από την Υπηρεσία, καθώς και η επανυποβολή νέων στοιχείων από τον Ανάδοχο, δεν θα αποτελέσει λόγο για παράταση των συμβατικών προθεσμιών αποπεράτωσης του έργου.
- (11) Επισημαίνεται ότι η Υπηρεσία διατηρεί το δικαίωμα να μην εγκρίνει την ενσωμάτωση στο έργο προϊόντων για τα οποία θα εκφράζονται αμφιβολίες διαθεσιμότητας ανταλλακτικών, αξιοπιστίας της παραγωγής (βιοτεχνικής ή βιομηχανικής) ή ύπαρξης οργανωμένης αντιπροσωπείας στην Ελλάδα (για εισαγόμενα προϊόντα από το εξωτερικό). Επιπρόσθετα, η Υπηρεσία διατηρεί το δικαίωμα να αξιολογήσει μόνη εκείνη ότι τα οποιαδήποτε σχετικά προϊόντα θα λειτουργούν αξιόπιστα κάτω από τις συνθήκες για τις οποίες προορίζονται, επί τη χρονική περίοδο για την οποία προορίζονται, και με προϋπόθεση εύλογης δαπάνης συντήρησης. Από τα κατά τα ανωτέρω δικαιώματα της Υπηρεσίας για προϊόντα, κατά τα άλλα σύμφωνα με τα συμβατικά τεύχη, δεν προκύπτει για τον Ανάδοχο κανένα δικαίωμα οικονομικής ή άλλης φύσης ή/και παράτασης προθεσμίας.

#### 4.9.1.3 Φύλαξη υλικών

- (1) Ο Ανάδοχος υποχρεούται να διαχωρίζει και φυλάσσει, με μέριμνα και δαπάνη του, σε ιδιαίτερους φυλασσόμενους χώρους όσα υλικά έχουν υποστεί ποιοτικό έλεγχο. Ομοίως, σε ιδιαίτερους χώρους θα φυλάσσονται τα κατά τα ανωτέρω δείγματα υλικών, συσκευών, μηχανημάτων, κτλ.
- (2) Οι χώροι αποθήκευσης υλικών που έχουν υποστεί ποιοτικό έλεγχο και δειγμάτων θα υπάρχουν στο εργοτάξιο ή σε κατάλληλο εργοταξιακό χώρο του Αναδόχου, όπως θα συμφωνηθεί μεταξύ του Αναδόχου και της Υπηρεσίας, για την καλύτερη δυνατή αποδοτικότητα και την αξιοπιστία της ποιότητας του έργου.

## 4.9.2 Αρχείο έργου

Ο Ανάδοχος θα οργανώσει ένα λειτουργικό και αποτελεσματικό αρχείο στοιχείων και βιβλιοθήκη στην οποία θα καταχωρούνται η αλληλογραφία, τα πρωτόκολλα, τα συμφωνητικά, τα σχέδια κτλ., και θα ελέγχεται η διανομή τους. Οι λεπτομέρειες οργάνωσης και τήρησης του αρχείου αυτού θα καθορίζονται στο Πρόγραμμα Ποιότητας του Έργου, η εφαρμογή του οποίου θα επιτηρείται από τον Υπεύθυνο Ποιότητας του έργου.

### 4.9.2.1 Ημερολόγιο Έργου

Ο Ανάδοχος υποχρεούται στην, σύμφωνα με το Ν.4412/16 (αρθ.146), καθημερινή τήρηση του Ημερολογίου του Έργου και καθημερινή ενημέρωση του Ημερολογίου καθώς και την παράδοση στην Υπηρεσία του αντίγραφο της ημέρας εντός επτά ημερών, στο οποίο επισυνάπτονται αντίγραφα Δελτίων Αποστολής Υλικών, Τιμολογίων Υλικών, Δελτίων Κίνησης Μηχανημάτων και Εργαλείων, Εργαστηριακών Δοκιμών, Φωτογραφίες και οποιοδήποτε άλλο στοιχείο του Έργου ζητηθεί από την Υπηρεσία.

### 4.9.3 Πρόγραμμα ποιότητας έργου (Π.Π.Ε.)

Εφόσον απαιτείται από τις ισχύουσες διατάξεις, ο Ανάδοχος υποχρεούται να εκπονήσει, συντάξει και υποβάλει για έγκριση από την Υπηρεσία Πρόγραμμα Ποιότητας Έργου (ΠΠΕ), σύμφωνα με τα οριζόμενα στο άρθρο 158 του Ν.4412/2016 και συγκεκριμένα:

- (1) Το Π.Π.Ε. ενσωματώνει και κωδικοποιεί όλες τις απαιτήσεις των συμβατικών τευχών, περιγράφει τις φάσεις ανάπτυξης του έργου και τις αντίστοιχες δραστηριότητες, είναι σε πλήρη εναρμόνιση και περιλαμβάνει το χρονοδιάγραμμα του έργου, καθορίζει τον τρόπο οργάνωσης και διοίκησης του έργου και τον τρόπο και τις λεπτομέρειες συγκέντρωσης και αρχειοθέτησης των στοιχείων κατά την κατασκευή, ώστε να ικανοποιούνται οι απαιτήσεις ιχνηλασιμότητας.

Το Π.Π.Ε. αποτελεί το εσωτερικό κανονιστικό έγγραφο του έργου και παρέχει όλα τα εργαλεία παρακολούθησης του έργου, συγκέντρωσης των στοιχείων, τεκμηρίωσης των εργασιών που έχουν εκτελεστεί και αρχειοθέτησής τους.

- (2) Απαιτείται η εκπόνηση και εφαρμογή Προγράμματος Ποιότητας Έργου σε κάθε δημόσιο έργο (Κατασκευή ή και Μελέτη), του οποίου ο προϋπολογισμός δημοπράτησης, **υπερβαίνει το ποσό 1.500.000 ευρώ χωρίς ΦΠΑ**, σύμφωνα με τις διατάξεις των αποφάσεων ΔΕΕΠ/οικ.502/13.10.2000 (Β' 1265), ΔΙΠΑΔ/οικ.611/ 24.7.2001 (Β' 1013 ), ΔΙΠΑΔ/οικ.501/1.7.2003 (Β' 928) του Υφυπουργού Περιβάλλοντος, Χωροταξίας και Δημόσιων Έργων. Την ποιότητα των δημόσιων έργων αφορούν και οι παρακάτω αποφάσεις: α) ΔΕΕΠΠ/οικ.4/ 19.1.2001 (Β' 94), β) ΔΕΕΠΠ/οικ.110/12.5.2003 (Β' 624) του Υφυπουργού Περιβάλλοντος, Χωροταξίας και Δημόσιων Έργων, γ) η Δ14/43309/5.3.2001 (Β' 332) του Υπουργού Περιβάλλοντος, Χωροταξίας και Δημόσιων Έργων και δ) ΔΙΠΑΔ/οικ. 12/13.01.2009 (Β' 125B/27.01.2009).

Η επίβλεψη της εφαρμογής των Προγραμμάτων Ποιότητας Έργων, η υλοποίηση των Σχεδίων ελέγχων και δοκιμών, καθώς και η αξιολόγηση των εργαστηριακών ελέγχων και δοκιμών, μπορεί να ανατίθενται σε διαπιστευμένους φορείς Επιθεώρησης – Πιστοποίησης, σύμφωνα με τα πρότυπα ΕΛΟΤ EN ISO/IEC 17021 για συστήματα διαχείρισης ποιότητας ΕΛΟΤ EN ISO 9001 κατ' ελάχιστο στο πεδίο εφαρμογής EA 28 στην Ελλάδα ή σε χώρα μέλος της Ευρωπαϊκής Ένωσης, για συστήματα διαχείρισης περιβάλλοντος κατά ΕΛΟΤ EN ISO 14001, για συστήματα υγείας και ασφάλειας στην εργασία κατά ΕΛΟΤ 1801 και OHSAS 18001.

Με κοινή απόφαση των Υπουργών Οικονομικών και Υποδομών, Μεταφορών και Δικτύων καθορίζονται τα όρια των αμοιβών για τις πιο πάνω προσφερόμενες υπηρεσίες, μέσα στα όρια που προβλέπονται στην παράγραφο (4).

- (3) Στα δημόσια έργα, που εκτελούνται από όλους τους φορείς του ευρύτερου δημόσιου τομέα και συγχρηματοδοτούνται από πόρους της Ευρωπαϊκής Ένωσης, επιτρέπεται, εκτός από τους ελέγχους που προβλέπονται από τις σχετικές διατάξεις για τα δημόσια έργα, να διενεργούνται έλεγχοι ποιότητας των κατασκευαζόμενων έργων και από ειδικό Σύμβουλο που προσλαμβάνεται με απόφαση του Υπουργού Οικονομίας και Οικονομικών ύστερα από σχετικό διαγωνισμό. Με τις κοινές αποφάσεις αριθμ. 64517/Ε.Υ.Σ. 6195/2.10.2003 (Β' 1539) των Υπουργών Οικονομικών, και Υποδομών, Μεταφορών και Δικτύων και Κ.Υ.Α. 8017 Α Πλ. 1259 (Β' 260/27.02.2007) κανονίζονται όλα τα σχετικά θέματα με τον τρόπο διενέργειας των ελέγχων, την υποχρέωση των υπηρεσιών για παροχή στοιχείων και πληροφοριών στο Σύμβουλο, ώστε να διευκολύνεται στο έργο του, την ελεύθερη πρόσβαση σε όλους τους χώρους κατασκευής του έργου και στις πηγές λήψης των υλικών, την ακώλυτη πραγματοποίηση δειγματοληψι-



ών, τη συνεργασία των υπηρεσιών και των εργαστηρίων της Γ.Γ.Υ. του Υπουργείου Υποδομών, Μεταφορών και Δικτύων τον τρόπο αποκατάστασης των διαπιστούμενων ελαττωμάτων και επίλυση διαφωνιών, σύμφωνα με τις διατάξεις του άρθρου 159 ή τα καθοριζόμενα στη σύμβαση, και ρυθμίζεται κάθε άλλο αναγκαίο θέμα για την αποτελεσματικότητα του ποιοτικού ελέγχου.

Με όμοια απόφαση μπορεί να τροποποιούνται οι διατάξεις της παρούσας παραγράφου.

- (4) Καθορίζεται ποσοστό έως 2% επί του προϋπολογισμού του έργου, το οποίο διατίθεται για τη διενέργεια ποιοτικών ελέγχων, που διενεργούνται από τη Διεύθυνση Κεντρικού Εργαστηρίου Δημοσίων Έργων, από τις άλλες κατά περίπτωση αρμόδιες υπηρεσίες της Γενικής Γραμματείας Υποδομών του Υπουργείου Υποδομών, Μεταφορών και Δικτύων, από τις αρμόδιες υπηρεσίες της οικείας Αποκεντρωμένης Διοίκησης, από φορείς Επιθεώρησης-Πιστοποίησης, διαπιστευμένους κατά την παράγραφο (2) και από «αναγνωρισμένους οργανισμούς» στο πλαίσιο των ποιοτικών ελέγχων που προβλέπονται από το Πρόγραμμα Ποιότητας Έργου (Π.Π.Ε.) και τα συμβατικά τεύχη συμπεριλαμβανομένων των ελέγχων της παραγράφου (3). Ως «αναγνωρισμένοι οργανισμοί», κατά την έννοια του παρόντος άρθρου, νοούνται τα εργαστήρια δοκιμών, τα εργαστήρια βαθμονόμησης, οι οργανισμοί ελέγχου και οι οργανισμοί πιστοποίησης που ανταποκρίνονται στα ισχύοντα ευρωπαϊκά πρότυπα. Οι αναθέτουσες αρχές/αναθέτοντες φορείς αποδέχονται τα πιστοποιητικά των αναγνωρισμένων οργανισμών που έχουν συσταθεί σε άλλα κράτη - μέλη. Με κοινή απόφαση των Υπουργών Οικονομίας, Ανάπτυξης και Τουρισμού, και Υποδομών, Μεταφορών και Δικτύων καθορίζεται κλιμακωτά το ποσοστό της προηγούμενης παραγράφου ανάλογα με το ύψος του προϋπολογισμού δημοπράτησης του έργου, και ρυθμίζονται όλα τα θέματα αναφορικά με τους παραπάνω ελέγχους, όπως ο προγραμματισμός, η ανάθεση της διενέργειας των ελέγχων, οι δαπάνες που καλύπτονται, ο τρόπος πληρωμής και κάθε άλλο θέμα σχετικό με την υλοποίηση των ελέγχων και την αποτελεσματικότητά τους.
- (5) Η ανάπτυξη του προγράμματος ποιότητας του έργου γίνεται σε επίπεδο μελέτης εφαρμογής υπό την έννοια του Άρθρου 1.9 της παρούσας και όλες οι σχετικές εργασίες και τα παραδοτέα στοιχεία υπάγονται στην κατηγορία των μελετών της παρ. 1.9.3 της παρούσας (μελέτες η αμοιβή των οποίων πρέπει να εμπεριέχεται ανηγμένα στις τιμές της προσφοράς).

#### 4.9.4 Υπεύθυνος ποιότητας έργου

- (1) Εφόσον προβλέπεται, ο Ανάδοχος υποχρεούται, καθ' όλη τη διάρκεια του έργου, να καλύπτει με ένα εξειδικευμένο στέλεχος τη θέση του Υπεύθυνου Ποιότητας έργου. Εάν δεν υπάρχει σχετική πρόβλεψη, καθήκοντα Υπεύθυνου Ποιότητας θα ασκεί ο προϊστάμενος του εργοταξιακού γραφείου ή ο αναπληρωτής του. Ο Ανάδοχος υποχρεούται να καθορίσει, στο οργανόγραμμα, τα άτομα εκείνα που έχουν αρμοδιότητες σε θέματα διασφάλισης ποιότητας και να προσδιορίσει γραπτά αυτές τις αρμοδιότητες στο ΠΠΕ που θα υποβάλει. Ο Υπεύθυνος Ποιότητας θα έχει πλήρη εξουσία, ώστε να διασφαλίζεται ότι η πολιτική ποιότητας είναι γνωστή σε όλο το προσωπικό και εφαρμόζεται, ότι το ΠΠΕ, που εγκρίθηκε, εφαρμόζεται, καθώς επίσης και να αναφέρει στον προϊστάμενο του εργοταξιακού γραφείου, σχετικά με την αποτελεσματικότητα του προγράμματος, ώστε να λαμβάνονται μέτρα βελτίωσης του.
- (2) Επίσης ο Υπεύθυνος Ποιότητας οφείλει να προμηθευτεί αρμόδια τις σχετικές με το αντικείμενό του διαδικασίες του συστήματος διασφάλισης ποιότητας της Υπηρεσίας, εφόσον διατίθεται τέτοιο, για να τις λάβει υπόψη του κατά την εκτέλεση των εργασιών κατασκευής, αλλά και κατά τη σύνταξη του προγράμματος ποιότητας του έργου και των υποστηρικτικών εγγράφων.

#### 4.9.5 Εργαστήρια εργοταξίου

- (1) Για τη διασφάλιση της ποιότητας και τον ποιοτικό έλεγχο των έργων, ανεξάρτητα από τον εργαστηριακό εξοπλισμό και το τυχόν εργαστηριακό προσωπικό του ΚτΕ και ανεξάρτητα εάν μέρος του Ποιοτικού Ελέγχου έχει ανατεθεί από τον ΚτΕ σε εξωτερικό συνεργάτη, είναι πιθανή η ανάγκη εγκατάστασης εργοταξιακών εργαστηρίων εκ μέρους του Αναδόχου, στα οποία πρέπει να εκτελούνται δοκιμές για την παρακολούθηση και τον έλεγχο της ποιότητας κατασκευής των έργων, σύμφωνα με τις τεχνικές προδιαγραφές και τα λοιπά συμβατικά τεύχη.

#### 4.10 Στοιχεία πεδίου του έργου

##### 4.10.1 Μελέτη και γνώση των συνθηκών κατασκευής

- (1) Η συμμετοχή στη δημοπρασία με την υποβολή προσφοράς αποτελεί αμάχητο τεκμήριο ότι οι διαγωνιζόμενοι έχουν επισκεφθεί και πλήρως ελέγξει τη φύση και την τοποθεσία του έργου, και έχουν πλήρη γνώ-

ση των γενικών και τοπικών συνθηκών κατασκευής τούτου, κυρίως σε ότι αφορά τις κάθε φύσης πηγές λήψης υλικών, θέσεις προσωρινής ή οριστικής απόθεσης υλικών, δυνατότητα εξασφάλισης εργατοτεχνικού γενικά προσωπικού, νερού, ηλεκτρικού ρεύματος, φυσικού αερίου και οδών προσπέλασης, τις μετεωρολογικές συνθήκες που συνήθως επικρατούν, τα υδρολογικά στοιχεία, τις διάφορες διακυμάνσεις της στάθμης του νερού των ποταμών, χειμάρρων, παλίρροιας ή παρόμοιες φυσικές συνθήκες στον τόπο των έργων, τη διαμόρφωση και κατάσταση του εδάφους, το είδος, την ποιότητα και ποσότητα των ευρισκομένων στην περιοχή κατάλληλων εκμεταλλεύσιμων υλικών, το είδος και τα μέσα (μηχανήματα, υλικά και υπηρεσίες στην Ελλάδα και στο εξωτερικό) που θα απαιτηθούν πριν από την έναρξη και κατά την εκτέλεση των εργασιών, τις δυσχέρειες που είναι δυνατό να προκύψουν από τυχόν εργασίες που θα εκτελούνται ταυτόχρονα στην περιοχή του έργου από τον ΚτΕ ή από άλλους εργολήπτες, τις εκτελεσθείσες απαλλοτριώσεις και εκείνες που παραμένουν ακόμη ανεκτέλεστες και οποιαδήποτε άλλα θέματα που μπορούν με οποιοδήποτε τρόπο να επηρεάσουν τις εργασίες, την πρόοδο ή το κόστος αυτών σε συνδυασμό με τους όρους της σύμβασης.

- (2) Επίσης ο διαγωνιζόμενος αποδέχεται ότι έχει μελετήσει, με σκοπό τη συμμόρφωσή του, το ισχύον θεσμικό πλαίσιο, τα εγκεκριμένα διαγράμματα και σχέδια της μελέτης, τους περιβαλλοντικούς όρους για την υπόψη περιοχή και τις συνθήκες του έργου, τα τυχόν διατιθέμενα στοιχεία και πληροφορίες από τις Τοπικές Αρχές, Δημόσιες Επιχειρήσεις και Οργανισμούς, καθώς και τα λοιπά συμβατικά στοιχεία της εργολαβίας που συμπεριλαμβάνονται στο φάκελο της δημοπρασίας και αποτελούν μαζί με τη διακήρυξη τη βάση της προσφοράς του, καθώς και ότι αποδέχεται και ανεπιφύλακτα αναλαμβάνει να εκτελέσει όλες τις υποχρεώσεις του, που απορρέουν από τις ανωτέρω συνθήκες και όρους.
- (3) Τονίζεται ότι τα στοιχεία σχετικά με τις υφιστάμενες συνθήκες, όπως π.χ. ποιότητα υπεδάφους, αποτελέσματα κάθε φύσης ερευνών, στοιχεία κάθε φύσης παρατηρήσεων κτλ., που έγιναν ή γίνονται από την Υπηρεσία ή από άλλους, τίθενται στη διάθεση των διαγωνιζόμενων για ενημέρωσή τους και μόνο. Τα στοιχεία αυτά είναι ενδεικτικά και δεν δεσμεύουν συμβατικά την Υπηρεσία, αλλά μπορούν να χρησιμοποιηθούν ως βοήθημα για τη σύνταξη των προσφορών. Αφήνεται πάντως στην κρίση των διαγωνιζόμενων να αξιολογήσουν τα στοιχεία αυτά ή και να προβούν με δική τους ευθύνη, φροντίδα και δαπάνη σε οποιοδήποτε συμπληρωματικές έρευνες ή παρατηρήσεις για επαλήθευση, επέκταση ή/και ακριβέστερο καθορισμό των στοιχείων που τους διατέθηκαν. Ο Ανάδοχος με την προσφορά του θεωρείται ότι έχει πλήρως ενημερωθεί στις επιτόπιες συνθήκες σύμφωνα με το παρόν άρθρο 4.10.
- (4) Παράλειψη του Αναδόχου προς ενημέρωσή του με κάθε δυνατή πληροφορία που αφορά στους όρους της σύμβασης, δεν τον απαλλάσσει από την ευθύνη για την πλήρη συμμόρφωσή του προς τις συμβατικές του υποχρεώσεις και δεν προκύπτει για τον Ανάδοχο κανένα δικαίωμα οικονομικής ή άλλης φύσης ή/και παράτασης προθεσμίας εξ αιτίας αυτού του λόγου.

#### 4.10.2 Εγκαταστάσεις Επιχειρήσεων και Οργανισμών Κοινής Ωφελείας (ΟΚΩ)

- (1) Ο Ανάδοχος πρέπει να έχει υπόψη του, ότι ενδέχεται στην περιοχή του έργου να υφίστανται εναέριες ή υπόγειες εγκαταστάσεις ΟΚΩ, ΔΕΚΟ ή ΝΠΔΔ, οι οποίες πρέπει να μετατοπιστούν από τους κυρίους των. Πριν από την έναρξη των εργασιών, ο ανάδοχος υποχρεούται να μεριμνήσει για την έκδοση όλων των απαιτούμενων από το Νόμο σχετικών αδειών και όπως ορίζεται στο άρθρο 138 του Ν.4412/2016, έχει υποχρέωση να ανακοινώσει χωρίς καθυστέρηση στη Διευθύνουσα Υπηρεσία τις σχετικές διαταγές και εντολές που του απευθύνουν ή κοινοποιούν κατά τη διάρκεια εκτέλεσης του έργου, διάφορες αρχές, σχετικά με μέτρα που υποδεικνύονται για έλεγχο υγείας, ασφαλείας, κοινής ησυχίας, ρυπάνσεως περιβάλλοντος, κλπ
- (2) Με τις εργασίες αυτές ουδεμία οικονομική ή τεχνική ανάμιξη θα έχει ο Ανάδοχος (εκτός εάν ορίζεται διαφορετικά), υποχρεούται όμως αυτός να διευκολύνει χωρίς προφάσεις την εκτέλεση των ως άνω εργασιών, χωρίς να δικαιούται εξ αιτίας αυτού του λόγου ιδιαίτερη αποζημίωση λόγω καθυστέρησης ή δυσχερειών που τυχόν παρουσιάζονται στις εργασίες που εκτελούνται από αυτόν.
- (3) Σε περίπτωση εκτέλεσης εργασιών σε περιοχές όπου αναμένεται εμπλοκή με υφιστάμενους αγωγούς ΟΚΩ:
  - Ο Ανάδοχος υποχρεούται, ύστερα από έρευνα που θα διεξάγει στα γραφεία των αρμοδίων Ο.Κ.Ω., να αναζητήσει στοιχεία για τους υφιστάμενους, στην περιοχή των έργων, αγωγούς ύδρευσης και αποχέτευσης κτλ., οι οποίοι εμπλέκονται με το έργο. Η επαλήθευση και συμπλήρωση των στοιχείων αυτών αποτελεί ευθύνη του Αναδόχου.

- Ο Ανάδοχος αμέσως μετά την υπογραφή της σύμβασης υποχρεούται: στη λήψη οδηγιών και πληροφοριών από τους αρμόδιους φορείς (ΟΤΕ, ΔΕΗ, Ύδρευση, Αποχέτευση, Φυσικό Αέριο κτλ.) για τυχόν αγωγούς ή καλώδια στις θέσεις των έργων, καθώς και στην αποκάλυψη και ακριβή προσδιορισμό τούτων πριν από την έναρξη οποιασδήποτε εργασίας, όπως και στη μετέπειτα προστασία των προς αποφυγή ζημιών, η αποκατάσταση ή η αποζημίωση των οποίων θα βαρύνει αποκλειστικά τον Ανάδοχο.
- (4) *Επιπρόσθετα, ειδικά για δίκτυα ύδρευσης ισχύουν τα κάτωθι:*
1. Ειδικά για το δίκτυο ύδρευσης και λόγω της εξαιρετικής σημασίας που έχει το δίκτυο αυτό για τη ζωή και την υγεία των κατοίκων, ο Ανάδοχος υποχρεούται να εντείνει τα μέτρα για την αποφυγή ζημιών στο δίκτυο. Σε περίπτωση που παρ' όλα τα εν λόγω μέτρα, συμβούν ζημιές στο δίκτυο ύδρευσης, τότε ο Ανάδοχος υποχρεούται στην άμεση και το αργότερο εντός 4ώρου οριστική αποκατάσταση της ζημίας. Αν παρέλθει το 4ωρο χωρίς η ζημία να έχει αποκατασταθεί, τότε για κάθε επόμενο 4ωρο επιβάλλεται ειδική ποινική ρήτρα σε βάρος του Αναδόχου. Η ειδική αυτή ποινική ρήτρα είναι ανεξάρτητη και επιπλέον των τυχόν επιβαλλομένων ποινικών ρητρών για λόγους μη τήρησης των προθεσμιών. Ο Ανάδοχος με τη συμμετοχή του στο διαγωνισμό, αποδεικνύει ότι έχει λάβει γνώση του όρου αυτού και τον αποδέχεται ανεπιφύλακτα.
  2. Για ζημιές ειδικά στο δίκτυο ύδρευσης η δαπάνη επισκευής αλλά και η ζημία λόγω της αξίας του απολεσθέντος ύδατος βαρύνει τον Ανάδοχο και μπορεί να παρακρατείται από τα οφειλόμενα σε αυτόν από την υπόψη εργολαβία ή άλλη ή εφόσον αυτά δεν επαρκούν εισπράττεται σύμφωνα με τις διατάξεις για είσπραξη Δημοσίων Εσόδων.
- (5) Ο ανάδοχος υποχρεούται με την εγκατάσταση στο έργο να φροντίσει με δικές του ενέργειες για την διατήρηση συνδέσεων με τις Ο.Κ.Ω (ΔΕΗ, ΕΥΔΑΠ, ΟΤΕ) για τις ανάγκες κατασκευής του έργου.
- (6) Η δαπάνη των τιμολογίων κατανάλωσης των πάρα πάνω παροχών και συνδέσεων για τον χρόνο από την εγκατάσταση μέχρι την παράδοση προς χρήση βαρύνει τον ανάδοχο που τις καταβάλλει στους αντίστοιχους Ο.Κ.Ω. .

#### **4.11 Επάρκεια συμφωνημένου εργολαβικού ανταλλάγματος**

- (1) Ο Ανάδοχος αποδέχεται, με την υπογραφή της σύμβασης, ότι το συμφωνημένο εργολαβικό ανάλλαγμα επαρκεί για την κάλυψη των κάθε φύσης υποχρεώσεών του που απορρέουν από τη σύμβαση.
- (2) Οι διαγωνιζόμενοι θα πρέπει, κατά την υποβολή της Προσφοράς τους, να έχουν συνεκτιμήσει με επάρκεια τους επιχειρηματικούς κινδύνους και όλες τις συνθήκες που θα επηρεάσουν τη διαμόρφωση της Προσφοράς τους, καθώς και τους χρόνους που απαιτούνται:
  - για τις διατυπώσεις εκτελωνισμού υλικών, εφοδίων και μηχανημάτων, που τυχόν θα εισάγουν από το εξωτερικό.
  - για τις εγκρίσεις μελετών κτλ. καθώς και τις διατυπώσεις και διαδικασίες έκδοσης των κάθε φύσης αδειών.

#### **4.12 Απρόβλεπτες φυσικές συνθήκες**

Ισχύουν τα οριζόμενα στα Άρθρα 4.10 και 4.11 της παρούσας.

#### **4.13 Προσβάσεις και άλλες υποδομές**

Ο Ανάδοχος υποχρεούται, με δική του ευθύνη, μέριμνα και δαπάνη, να εξασφαλίσει τα δικαιώματα για προσωρινές ή/και ειδικές προσβάσεις στα εργοτάξια, για εκτάσεις, εγκαταστάσεις, και κάθε φύσης υποδομές είτε στα εργοτάξια είτε εκτός αυτών, είτε να μισθώσει ή/και να κατασκευάσει τις υπόψη υποδομές, εφόσον απαιτείται, για την εκπλήρωση των συμβατικών του υποχρεώσεων. Οποιοσδήποτε δαπάνες σε αδειοδοτήσεις, αγορές, ενοικιάσεις, υλικά, μηχανήματα, εξοπλισμό και εργατικό δυναμικό απαιτηθούν για τον ανωτέρω σκοπό θα βαρύνουν αποκλειστικά τον Ανάδοχο και θα είναι ανηγμένες στις τιμές της προσφοράς του.

#### **4.14 Αποφυγή όχλησης**

- (1) Ο Ανάδοχος έχει την υποχρέωση, με μέριμνα και δαπάνη του, να παίρνει όλες τις προφυλάξεις και αναγκαία μέτρα και, σε ειδικές περιπτώσεις, να προφυλάσσει κατάλληλα τις γειτονικές ιδιοκτησίες, προκειμένου να αποφευχθούν οποιοσδήποτε σημαντικές οχλήσεις σ' αυτές. Θα ασφαλίσει επίσης (βλέπε Άρθρο

18 της παρούσας) τον ΚτΕ έναντι οποιασδήποτε οικονομικής απαίτησης των ιδιοκτητών των παρακειμένων ιδιοκτησιών ή των ενοίκων τους εξ αιτίας του λόγου τούτου.

- (2) Η ανωτέρω υποχρέωση του Αναδόχου εκτείνεται σε όλες τις περιοχές όπου εκτελούνται εργασίες, όπως π.χ. τα εργοτάξια καθαυτά, τα άκρα του έργου, τα λατομεία, οι δανειοθάλαμοι, οι χώροι απόθεσης, οι δρόμοι που χρησιμοποιούνται από τρίτους κτλ.

#### **4.15 Προσβασιμότητα οδών προσπέλασης - Εξασφάλιση της κυκλοφορίας κατά την κατασκευή**

- (1) Ο Ανάδοχος πρέπει να παίρνει όλα τα κατάλληλα μέτρα για να προλάβει κάθε βλάβη σε γέφυρες, λοιπά τεχνικά έργα και δρόμους κάθε φύσης, που εξυπηρετούν την περιοχή, από τη χρήση τους ως οδών μεταφοράς για τις ανάγκες του. Ειδικότερα θα πρέπει να λαμβάνει υπόψη περιορισμούς στα κυκλοφορούντα φορτία, όταν επιλέγει τις οδούς μεταφοράς και τα μεταφορικά μέσα, με σκοπό να αποφύγει κάθε ζημιά ή ασυνήθη φθορά των υπόψη υποδομών, ακόμα και χωματόδρομων.
- (2) Ο Ανάδοχος είναι υπεύθυνος για να λάβει, με μέριμνα και δαπάνη του, κάθε αναγκαίο μέτρο προφύλαξης ή ενίσχυσης οδικών τμημάτων, γεφυρών, λοιπών τεχνικών έργων ή χωματόδρομων, ανεξάρτητα αν αυτό το μέτρο προδιαγράφεται ειδικά ή όχι στα επιμέρους συμβατικά τεύχη.
- (3) Σε περίπτωση που προκληθούν ασυνήθεις φθορές ή βλάβες στο οδικό δίκτυο, ο Ανάδοχος υποχρεούται σε αποκατάστασή τους. Αν αμελήσει, η Υπηρεσία θα έχει το δικαίωμα να εκτελέσει τις απαιτούμενες αποκαταστάσεις σε βάρος και για λογαριασμό του Αναδόχου και, επιπλέον, θα προβαίνει στην επιβολή ποινικής ρήτρας ανά ημέρα καθυστέρησης αποκατάστασης των φθορών.
- (4) Ο Ανάδοχος υποχρεούται να εξασφαλίσει μόνιμη, συνεχή και ελεύθερη προσπέλαση προς και από τις θέσεις κατασκευής του έργου κατά τη διάρκεια των κατασκευαστικών περιόδων (εκχιονισμός, αποκατάσταση καταπτώσεων, διαβρώσεων κτλ). Οποιοσδήποτε δαπάνες σε μηχανήματα, εξοπλισμό και εργατικό δυναμικό απαιτηθούν για τον ανωτέρω σκοπό θα βαρύνουν αποκλειστικά τον Ανάδοχο και θα είναι ανηγμένες στις τιμές της προσφοράς του.
- (5) Οι τυχόν απαιτούμενες εργασίες κατασκευής εκτροπών ή παρακάμψεων της κυκλοφορίας καθώς και οι εργασίες σήμανσης και εξοπλισμού αυτών για την κατασκευή του έργου, σε κάθε φάση εκτέλεσης αυτού, θα γίνονται με βάση μελέτη, σύμφωνα με το χρονοδιάγραμμα και τις ισχύουσες προδιαγραφές κατά τη στιγμή της εκπόνησης της μελέτης. Η σχετική μελέτη θα συντάσσεται από τον Ανάδοχο χωρίς ιδιαίτερη αμοιβή και θα εγκρίνεται από την Υπηρεσία. Οι κάθε είδους απαιτούμενες, σύμφωνα με την έγκριση της μελέτης, εργασίες εξασφάλισης της κυκλοφορίας θα πληρώνονται στον Ανάδοχο με τις τιμές της προσφοράς ή με τιμές μονάδας νέων εργασιών κατά τα οριζόμενα στα συμβατικά τεύχη.
- (6) Μετά την περάτωση του έργου, τα μη ενσωματωθέντα στοιχεία που θα έχουν πληρωθεί, όπως ανωτέρω, θα παραδοθούν στην Υπηρεσία και θα φορτοεκφορτωθούν και μεταφερθούν με έξοδα του Αναδόχου σε αποθήκες, που θα υποδείξει αυτή.
- (7) Για τις κυκλοφοριακές ρυθμίσεις απαγορεύεται η χρήση υποβαθμισμένων υλικών, όπως, π.χ. σιδηρά βαρέλια, κορδέλες, πρόχειρες πινακίδες, πρόχειροι μεταλλικοί οριοδείκτες, σκαλωσιές, κτλ, επιτρεπόμενων τούτων μόνο για εντελώς προσωρινής και ελαχίστης χρονικής διάρκειας επείγουσες τοπικές ρυθμίσεις.
- (8) Η εκπόνηση της μελέτης σήμανσης προσωρινών ρυθμίσεων της κυκλοφορίας θα γίνεται σύμφωνα με τα οριζόμενα στις ΟΜΟΕ – ΣΕΕΟ (Οδηγίες Μελετών Οδικών Έργων – Σήμανσης Εκτελουμένων Έργων σε Οδούς) της ΓΓΔΕ/ΥΠΕΧΩΔΕ.
- (9) Ο εξοπλισμός που θα χρησιμοποιηθεί θα είναι ο προβλεπόμενος από τις ΟΜΟΕ – ΣΕΕΟ. Ενδεικτικά και όχι περιοριστικά, αυτός περιλαμβάνει πληροφοριακές και ρυθμιστικές πινακίδες, αναλάμποντα σήματα, μάτια γάτας, αυτοκόλλητες ταινίες, πλαστικά βαρέλια και στηθαία ασφαλείας, κώνους σήμανσης κτλ.
- (10) Ο Ανάδοχος θα πρέπει να προγραμματίσει τις εργασίες του έτσι ώστε, σε κάθε χρονική στιγμή, να έχει όσο το δυνατόν λιγότερα ανοικτά ορύγματα, αναβαθμούς, γειτονικές λωρίδες κυκλοφορίας διαφορετικών υψομέτρων, καθώς και εργοτάξια και λοιπά έργα που παρεμποδίζουν την κυκλοφορία. Ακόμη, ο Ανάδοχος θα πρέπει να δώσει ιδιαίτερη βαρύτητα στην έγκαιρη και αποτελεσματική αντιμετώπιση των προσωρινών ή μονίμων ρυθμίσεων της κυκλοφορίας που θα χρειασθούν και οφείλει να λάβει τα κατάλληλα μέτρα κατά την εκτέλεση των εργασιών, ώστε να μην παρεμποδίζεται η κυκλοφορία οχημάτων, πεζών, μέσω μαζικής μεταφοράς σταθερής τροχιάς (από τη διακίνηση των μηχανικών του μέσω, την εκτέλεση των έργων, την αποθήκευση υλικών, τη δημιουργία βοηθητικών εγκαταστάσεων και κατασκευών, τη μεταφορά υλικών κτλ.), συμμορφούμενος πάντοτε με τις ισχύουσες διατάξεις και με τις υποδείξεις της Υπηρεσίας.

- (11) Ο Ανάδοχος υποχρεούται να συντηρεί τα σήματα, σηματοδότες και τα λοιπά προστατευτικά μέτρα / έργα της κυκλοφορίας και να αποκαθιστά αμέσως τυχόν φθορές ή απώλειές τους. Ιδιαίτερη προσοχή πρέπει να δοθεί, για αποφυγή κινδύνων σύγκυσης, από τους χρήστες της φωτισήμανσης για την προστασία θέσεων εκτελουμένων έργων, με τη φωτεινή σηματοδότηση της καθοδήγησης της οδικής κυκλοφορίας.
- (12) Ο Ανάδοχος οφείλει να προβαίνει στην άμεση επικάλυψη με ασφαλτόμιγμα των τομών του οδοστρώματος που γίνονται από αυτόν σε οποιοσδήποτε υπάρχουσες ασφαλτοστρωμένες οδούς με συνεχιζόμενη κυκλοφορία, για την αποφυγή ατυχημάτων και τον περιορισμό, στα ελάχιστα δυνατά χρονικά όρια, των δυσκολιών οι οποίες προκαλούνται στην κυκλοφορία, λόγω της εκτέλεσης των έργων. Ανάλογες απαιτήσεις ισχύουν για άμεση κάλυψη τομών σε μη ασφαλτοστρωμένες οδούς που εξυπηρετούν την κυκλοφορία.
- (13) Σε περίπτωση που εκτελούνται κατασκευαστικές εργασίες πάνω από οδούς, πεζοδρόμια και λοιπές προσβάσεις, στις οποίες δεν έχει διακοπεί η κυκλοφορία κατά τη διάρκεια της κατασκευής, θα πρέπει να εξασφαλίζονται χαρακτηριστικά ελεύθερου χώρου και να υπάρχει προστατευτική σκεπή, η οποία να αποκλείσει την περίπτωση πτώσης εργαλείων, υλικών της κατασκευής κτλ. επί της κυκλοφορούμενης πρόσβασης. Η κατασκευή της ως άνω προστατευτικής σκεπής ανήκει στην κατηγορία των εργασιών για τις οποίες δεν προβλέπεται ιδιαίτερη αμοιβή του Αναδόχου. Κατά συνέπεια την εργασία αυτή θα πρέπει ο Ανάδοχος να την περιλάβει, κατά ανηγμένο τρόπο, στην προσφορά του.
- (14) Για την περίπτωση εφαρμογής κατάλληλης τεχνολογίας - μεθοδολογίας κατασκευής από τον Ανάδοχο, με την οποία θα εξαιλεφεται ο ανωτέρω κίνδυνος, σύμφωνα με σχετική μελέτη του Αναδόχου και μετά από έγκριση από την Υπηρεσία, θα μπορεί να παραλειφθεί η ανωτέρω κατασκευή προστατευτικής σκεπής.
- (15) Συμπληρωματικά, ορίζεται ότι ουδεμία εργασία εκσκαφών γενικά ή αχρήστευση οδού ή τμήματος διατομής οδού, ή ερείσματος, ή πεζοδρομίου ή άλλης πρόσβασης επιτρέπεται, πριν εγκριθεί αρμόδια και ολοκληρωθεί πλήρως η κατασκευή από τον Ανάδοχο προσωρινής διάβασης τροχοφόρων ή πεζών.
- (16) Η μη τήρηση των προαναφερθέντων μέτρων αποτελεί παράβαση των προβλεπόμενων στις διατάξεις του Ν.4412/16, και του άρθρου 7 της υπ' αριθμ. Δ17α/5/77/ΦΝ312/16.12.94 Απόφασης του Υπουργού ΠΕ-ΧΩΔΕ (ΦΕΚ 553 Β τεύχος), και επισύρουν τις από τις διατάξεις αυτές προβλεπόμενες διοικητικές ποινές και διοικητικές και παρεπόμενες χρηματικές κυρώσεις. Επίσης η μη τήρηση των μέτρων αυτών αποτελεί παράβαση των προβλεπόμενων στις Προδιαγραφές Σήμανσης εκτελουμένων έργων εντός ή και εκτός κατοικημένων περιοχών που εγκρίθηκαν με τις αποφάσεις του ΥΔΕ α) ΒΜ 5/30058/6.12.82 (ΦΕΚ 121Β/23.3.83) και β) ΒΜ 5/30428/17.6.80 (ΦΕΚ 589Β/30.6.80) και επισύρουν τις προβλεπόμενες από τις διατάξεις του Ν.4412/16, όπως ισχύει, ποινικές και διοικητικές κυρώσεις.
- (17) Χωρίς στο παραμικρό να μειώνεται η ευθύνη του Αναδόχου για την ικανοποίηση των όρων αυτού του άρθρου, η Υπηρεσία διατηρεί το δικαίωμα να συμπληρώνει ενέργειες του Αναδόχου, αν τούτο απαιτείται, σε βάρος και για λογαριασμό του. Η Υπηρεσία μπορεί να ασκήσει το δικαίωμα αυτό όταν ο Ανάδοχος αμελήσει ή αποδειχθεί ανίκανος να ικανοποιήσει τις απαιτήσεις αυτού του άρθρου. Πέραν του καταλογισμού των σχετικών δαπανών για την περίπτωση εκτέλεσης εργασιών / ενεργειών από την Υπηρεσία, η μη ικανοποίηση των όρων του παρόντος άρθρου συνιστά αντισυμβατική συμπεριφορά του Αναδόχου και επισύρει την εφαρμογή συμβατικών κυρώσεων, μία από τις οποίες είναι η επιβολή προστίμου(ων).
- (18) Όλοι οι προαναφερθέντες όροι του παρόντος Άρθρου ισχύουν για όλους τους χώρους / περιοχές, στις οποίες ο Ανάδοχος θα επιτελέσει κάποια δραστηριότητα. Τέτοιοι χώροι / περιοχές μπορεί να είναι λατομεία, δανειοθάλαμοι, χώροι απόθεσης, εγκαταστάσεις προκατασκευής τμημάτων του έργου κτλ. Στην κατηγορία αυτή υπάγεται και το οδικό δίκτυο του Δημοσίου, στο οποίο ο Ανάδοχος θα πραγματοποιεί, σύμφωνα με δική του ευθύνη και εφόσον επιτραπεί από τις αρμόδιες Αρχές, αποθέσεις περισσευμάτων προϊόντων ορυγμάτων ή/και άλλων υλικών.

#### **4.16 Μεταφορά εξοπλισμού και υλικών**

- (1) Ισχύουν τα οριζόμενα στα Άρθρα 4.13, 4.14 και 4.15 της παρούσας.
- (2) Ο Ανάδοχος, τουλάχιστον είκοσι (20) ημέρες πριν από την εκτέλεση μεταφοράς βαρέως εξοπλισμού ή ασυνήθων φορτίων (σε βάρος, διαστάσεις ή φύση) θα πρέπει να ειδοποιεί την Επίβλεψη για την επιβεβαίωση λήψης των μέτρων που ορίζονται στο Άρθρο 4.15 της παρούσας.

#### **4.17 Εξοπλισμός Αναδόχου**

- (1) Ο Ανάδοχος με ευθύνη και δαπάνη του, υποχρεούται να προμηθεύσει και να μεταφέρει επί τόπου του έργου όλα τα μηχανήματα, εργαλεία και λοιπό απαραίτητο εξοπλισμό για την έντεχνη και εμπρόθεση εκ-

τέλεση του έργου. Υποχρεούται να διαθέτει επαρκή μεταφορικά, ανυψωτικά και άλλα μηχανικά μέσα, εργαλεία και συσκευές για την εγκατάσταση, τον έλεγχο, τον εντοπισμό τυχόν βλαβών και την αποκατάστασή τους μετά τον έλεγχο, προκειμένου να ανταποκριθεί στις υποχρεώσεις που απορρέουν από τη σύμβαση.

- (2) Αν, παρ' όλα αυτά, και κατά την απόλυτη κρίση της Υπηρεσίας, δεν κριθούν κατάλληλα ή επαρκή τα μηχανικά και λοιπά μέσα που εισκομίσθηκαν στο έργο για την εμπρόθεσμη και έντεχνη περάτωση των εργασιών, τότε ο Ανάδοχος υποχρεούται, μέσα σε 15μερη προθεσμία από τη λήψη σχετικής γραπτής εντολής της Υπηρεσίας, να αντικαταστήσει ή ενισχύσει τον επί τόπου υπάρχοντα εξοπλισμό του, σύμφωνα με τις υποδείξεις της Υπηρεσίας.
- (3) Σε κάθε περίπτωση ο Ανάδοχος είναι υπεύθυνος για την πρόοδο του έργου, σύμφωνα με το εγκεκριμένο από την Υπηρεσία χρονοδιάγραμμα κατασκευής έστω και αν η Υπηρεσία έκανε ή όχι χρήση του παρόντος Άρθρου.
- (4) Ειδικότερα για τον κύριο και εξειδικευμένο μηχανικό εξοπλισμό κατασκευής του έργου, όπως αυτός προκύπτει από τα συμβατικά τεύχη, ορίζεται ότι αυτός θα πρέπει να γίνει αποδεκτός από την Υπηρεσία πριν από την προσκόμισή του στο έργο για έναρξη της εκτέλεσης των εργασιών κατασκευής.
- (5) Για τον ανωτέρω λόγο ο Ανάδοχος θα πρέπει να κοινοποιεί προηγούμενα στην Υπηρεσία τους τύπους των μηχανημάτων με τα αναγκαία τεχνικά χαρακτηριστικά κατασκευής και απόδοσης, που θα είναι σύμφωνα με τις απαιτήσεις των όρων δημοπράτησης και τις παραδοχές που υποστηρίχθηκαν σε πιθανή αιτιολόγηση της προσφοράς.
- (6) Επίσης, με ευθύνη και δαπάνη του, ο Ανάδοχος οφείλει να εγκαταστήσει και να εξοπλίσει πλήρως όλες τις προβλεπόμενες εργοταξιακές εγκαταστάσεις, όπως αυτές απαιτούνται για την εκπλήρωση των συμβατικών του υποχρεώσεων ή/και ορίζονται στα συμβατικά τεύχη.
- (7) Όλες οι ανωτέρω εργασίες και εγκαταστάσεις δεν θα πληρωθούν ιδιαίτερος επειδή η δαπάνη τους περιλαμβάνεται ανηγμένη στα κονδύλια των τιμών της προσφοράς του Αναδόχου.

## 4.18 Προστασία περιβάλλοντος

### 4.18.1 Γενικά

- (1) Για την προστασία του περιβάλλοντος έχουν ισχύει:
  - Τα οριζόμενα στον Ν. 4412/2016.
  - Η ισχύουσα περιβαλλοντική Νομοθεσία που αφορά την διαδικασία περιβαλλοντικής αδειοδότησης έργων και δραστηριοτήτων, την διαχείριση και προστασία υδάτων, την διαχείριση στερεών και άλλων αποβλήτων, τον έλεγχο της ατμοσφαιρικής ρύπανσης, τον θόρυβο κλπ.
  - Άλλες περιβαλλοντικές εγκρίσεις και όροι που αφορούν τα συνοδά έργα του κυρίως έργου, όπου ως συνοδά έργα νοούνται: Δανειοθάλαμοι, λατομεία αδρανών και άλλων υλικών, μόνιμοι ή προσωρινοί χώροι απόθεσης πλεοναζόντων υλικών, εργοταξιακές εγκαταστάσεις, εγκαταστάσεις παρασκευής σκυροδέματος ή ασφαλτομίγματος, συγκέντρωσης ορυκτελαίων, σπαστηροτριβεία, εγκαταστάσεις κοσκίνισης, εγκαταστάσεις κοκκομετρικού διαχωρισμού, κ.λπ.
  - Τα αναφερόμενα στα λοιπά τεύχη δημοπράτησης και σε περίπτωση ασυμφωνίας αυτών, κατισχύουν τα αναφερόμενα στην Απόφαση έγκρισης Περιβαλλοντικών Όρων.

Στις τιμές προσφοράς του Αναδόχου θεωρείται ότι περιλαμβάνονται, ανοιγμένα, όλες οι δαπάνες που προκύπτουν από την τήρηση των περιβαλλοντικών όρων για την εκτέλεση του υπόψη έργου και αφορούν στον Ανάδοχο.
- (2) Ο Ανάδοχος υποχρεούται να υποβάλει προτάσεις για την προστασία του περιβάλλοντος στην περιοχή του έργου. Οι προτάσεις αυτές θα καθορίζουν με λεπτομέρεια όλα τα μέτρα που θα ληφθούν και θα πρέπει να συμφωνούν με τους περιβαλλοντικούς όρους που έχουν εγκριθεί για το έργο.
- (3) Καθ' όλη τη διάρκεια κατασκευής και κατά το χρόνο συντήρησης του έργου, ο Ανάδοχος οφείλει να παίρνει όλα τα απαιτούμενα μέτρα, ώστε να παρέχεται η δυνατότητα αντιμετώπισης και αποκατάστασης δυσάρεστων περιβαλλοντικά καταστάσεων, οφειλόμενων σε ενέργειες ή παραλείψεις του Αναδόχου, κατά παράβαση των περιβαλλοντικών όρων. Επίσης μετά το πέρας των εργασιών, θα πρέπει ο Ανάδοχος να αποκαταστήσει το τοπίο σύμφωνα με τα αναφερόμενα στα τεύχη δημοπράτησης, την ισχύουσα νομοθεσία, αλλά και τις εντολές της Επιβλέπουσας το έργο υπηρεσίας.

- (4) Ενδεικτικά, τέτοια μέτρα θα είναι, μετά την περάτωση του έργου, ο πλήρης καθαρισμός των εργοταξίων, η αποξήλωση όλων των προσωρινών εγκαταστάσεων, η αποκομιδή όλων των πλεοναζόντων υλικών και ακρήστων και κάθε άλλο κατάλληλο μέτρο, ώστε τελικά η επιρροή του εκτελεσθέντος έργου στο περιβάλλον να είναι η ελάχιστη δυνατή.
- (5) Τονίζεται ότι ο Ανάδοχος θα είναι μόνος υπεύθυνος για κάθε ζημιά που θα προκαλέσει σε τρίτους από αυθαίρετη κοπή ή βλάβη δένδρων, από αποθήκευση υλικών, από κακό χειρισμό των μηχανημάτων του ή καταπάτηση φυτεμένων περιοχών από τα μηχανικά μέσα που διαθέτει, και θα φροντίζει για την αποκατάσταση κάθε τέτοιας ζημιάς με δικές του δαπάνες.

#### 4.18.2 Απαιτήσεις για το ολοκληρωμένο έργο

Οι απαιτήσεις προστασίας του περιβάλλοντος για το τελειωμένο έργο περιλαμβάνονται στο σχεδιασμό του και αποτυπώνονται στους εγκεκριμένους περιβαλλοντικούς όρους του έργου. Όσον αφορά στον Ανάδοχο, ισχύουν οι απαιτήσεις συμμόρφωσής του προς τις προδιαγραφές εκτέλεσης των εργασιών σε συνδυασμό με τα όσα ορίζονται στην ανωτέρω παράγραφο 4.18.1.

#### 4.18.3 Απαιτήσεις κατά τη διάρκεια της κατασκευής

- (1) Όλες οι εγκαταστάσεις και τα έργα τα απαραίτητα για την οργάνωση και λειτουργία του εργοταξίου, θα πρέπει να επισκευάζονται και να λειτουργούν κατά τέτοιο τρόπο, ώστε να επιτυγχάνεται:
  - Αποφυγή ή ελαχιστοποίηση των διαταραχών του περιβάλλοντος
  - Ελαχιστοποίηση κατάμησης ενοτήτων χρήσεων γης
  - Ελαχιστοποίηση των οποιωνδήποτε δεσμεύσεων που προκαλεί το έργο για περαιτέρω ανάπτυξη της περιοχής.Ειδικότερα κατά τη λειτουργία του εργοταξίου θα πρέπει να ελαχιστοποιηθεί η καταστροφή του πρασίνου. Για την καταστροφή του πρασίνου, όταν αυτή είναι αναπόφευκτη, θα πρέπει να υπάρχει η άδεια της αρμόδιας Αρχής και η όποια καταστροφή θα αποκαθίσταται μετά το πέρας του έργου, σύμφωνα με την ανωτέρω άδεια.
- (2) Θα αποφευχθεί η ανεξέλεγκτη ανάπτυξη εργοταξίων. Αν η ανάπτυξη πολλών εργοταξίων ταυτόχρονα είναι απαραίτητη, αυτά θα γίνουν με βάση προεγκεκριμένα από την Υπηρεσία σχέδια και μόνο μετά από σχετική άδεια και θα απομακρυνθούν εντελώς μετά το τέλος κατασκευής του έργου αποκαθιστώντας το περιβάλλον. Εργοτάξια που αναπτύσσονται (περίφραξη, σήμανση, εκσκαφή κτλ.) και στη συνέχεια εγκαταλείπονται χωρίς να εκτελούνται εργασίες, θα υπόκεινται, κατά την απόλυτη κρίση της Υπηρεσίας, σε άμεση αποκατάσταση με ευθύνη και δαπάνη του Αναδόχου, εφαρμοζόμενων εν προκειμένω των οριζόμενων στην παρ. 4.25.2 της παρούσας.
- (3) Θα πρέπει να γίνεται πλήρης έλεγχος των κάθε φύσης αποβλήτων, και να τηρούνται οι παρακάτω όροι:
  - Απαγορεύεται ρητά η απόρριψη αποβλήτων πλυσίματος, μεταφοράς και άντλησης σκυροδεμάτων, μεταχειρισμένων λαδιών και λιπαντικών σε οποιοδήποτε έδαφος και ιδιαίτερα στις πλαγιές της κοίτης ρεμάτων και ποταμών. Τα ανωτέρω απόβλητα θα συγκεντρώνονται με κάθε επιμέλεια και θα διατίθενται κατάλληλα ή θα παραδίδονται για ανακύκλωση ή καταστροφή, καθ' υπόδειξη των αρμόδιων Αρχών. Ειδικά στο χώρο συντήρησης μηχανικού εξοπλισμού πρέπει να προβλέπεται ειδική διάταξη για τη συλλογή τυχαίων απορροών μεταχειρισμένων λιπαντικών και λοιπών πετρελαιοειδών.
  - Επιβάλλεται να εξασφαλισθεί η συγκέντρωση των λυμάτων του εργοταξίου σε στεγανούς βόθρους και η μεταφορά / διάθεσή τους σε χώρους που θα υποδείξουν οι αρμόδιες Αρχές.
  - Ανάλογη συγκέντρωση και διάθεση απαιτείται και για τα υπόλοιπα απόβλητα του εργοταξίου όπως λάδια - πετρελαιοειδή - χημικά κτλ. σε χωριστούς βόθρους από αυτούς των λυμάτων. Ιδιαίτεροι χώροι θα απαιτηθούν για την αποχέτευση των νερών καθαρισμού των μονάδων παραγωγής και μεταφοράς σκυροδέματος.
  - Αποφυγή ρύπανσης κατά τη φόρτωση, μεταφορά και εκφόρτωση των υλικών, καυσίμων κτλ. από οποιοδήποτε μέσο μεταφοράς.
  - Η χρήση οποιωνδήποτε τοξικών ουσιών θα επιτρέπεται μόνον ύστερα από σχετική έγκριση της Υπηρεσίας και μόνον εφόσον δεν είναι ευρείας διάχυσης.

- Αποφυγή ρύπανσης του περιβάλλοντος με προϊόντα επεξεργασίας υλικών (σκόνη, πριονίδι, τρίμματα, ρετάλια, κτλ).
- (4) Η χρήση εκρηκτικών θα γίνεται υπό τους όρους που καθορίζονται στα συμβατικά τεύχη και στην κείμενη νομοθεσία, όπως κάθε φορά ισχύει.
  - (5) Ελαχιστοποίηση παρενόχλησης των δικτύων ΟΚΩ. Όπου η παρενόχληση είναι αναγκαία, απαιτείται η εξασφάλιση άδειας από τον αντίστοιχο Οργανισμό και η άμεση αποκατάσταση της συνέχειάς τους και εξασφάλιση της δημόσιας υγείας και ασφάλειας (κίνδυνοι μόλυνσης - ηλεκτροπληξίας κτλ.).
  - (6) Για τις αποθέσεις των περισσευμάτων προϊόντων ορυγμάτων και άλλων υπολειμμάτων εργασιών, προϊόντων καθαιρέσεων κτλ., ισχύουν τα καθοριζόμενα στο Άρθρο 4.19 της παρούσας.
  - (7) Αποφυγή ή ελαχιστοποίηση όχλησης των περιοίκων. Αυτό απαιτεί:
    - Έργα αποκατάστασης της κυκλοφορίας ή/και κατασκευή παρακαμπτηρίων εξυπηρέτησης της κυκλοφορίας. Σχετικά γίνεται αναφορά στα Άρθρα 4.14 και 4.15 της παρούσας.
    - Αποφυγή ρύπανσης της ατμόσφαιρας με ρυπαντές, καπνό ή σκόνη, έστω και αν κάτι τέτοιο απαιτεί εγκαταστάσεις φίλτρων ή/και κατάλληλες επιστρώσεις μέρους του εργοταξιακού χώρου. Σχετικά γίνεται αναφορά και στο Άρθρο 4.14 και στην παρ. 4.25.2 της παρούσας.
    - Αποφυγή σχηματισμού εστιών μολύνσεων (π.χ. από λιμνάζοντα νερά)
    - Αποφυγή ή ελαχιστοποίηση της ηχορύπανσης, ακόμη και με χρήση ηχοπετασμάτων ή/και με κατάλληλη χρήση μηχανικού εξοπλισμού εφοδιασμένου με αντιθορυβικές διατάξεις.
    - Περίφραξη του εργοταξιακού χώρου για:
      - την εξασφάλιση της δημόσιας ασφάλειας
      - την ελαχιστοποίηση της οπτικής όχλησης στο εφικτό
    - Σήμανση / επισήμανση των χώρων εργασίας για τη διασφάλιση της κυκλοφορίας. Σχετικά γίνεται αναφορά στο Άρθρο 4.15 της παρούσας.

#### **4.19 Αδρανή υλικά, λατομεία, δανειοθάλαμοι, χώροι απόθεσης**

##### **4.19.1 Γενικά**

- (1) Ισχύουν τα οριζόμενα στον Ν.4412/2016.
- (2) Τόσο για τον εντοπισμό των κατάλληλων υλικών όσο και για τη χορήγηση άδειας δημιουργίας χώρων λήψης υλικών, ισχύουν, ενδεικτικά και όχι περιοριστικά, οι παρακάτω διατάξεις της κείμενης νομοθεσίας:
  - Ο Ν 1428/84 «Εκμετάλλευση λατομείων αδρανών υλικών και άλλες διατάξεις» (ΦΕΚ 43Α/84)
  - Ο Ν 2115/93 «Τροποποίηση, αντικατάσταση και συμπλήρωση διατάξεων του Ν 1428/84 (ΦΕΚ 15Α/15-5-93)
  - Ο Ν 1650/86 «Για την προστασία του περιβάλλοντος» (ΦΕΚ 160Α/86)
  - Ο Ν 3010/02 «Εναρμόνιση του Ν 1650/86 με τις οδηγίες 97/11 ΕΕ και 96/61 ΕΕ, Διαδικασία Οριοθέτησης και Ρυθμίσεις Θεμάτων για τα Υδατορεύματα» (ΦΕΚ 91Α/25.4.2002)
  - Η ΚΥΑ 69269/5387/24-10-90 «Κατάταξη έργων και δραστηριοτήτων σε κατηγορίες, περιεχόμενο Μελέτης Περιβαλλοντικών Επιπτώσεων (ΜΠΕ), καθορισμός περιεχομένου Ειδικών Περιβαλλοντικών Μελετών (ΕΠΜ) και λοιπές συναφείς διατάξεις, σύμφωνα με το Ν 1650/86 9ΦΕΚ 678Β/90)
  - Ο Κανονισμός Μεταλλευτικών και Λατομικών Εργασιών (ΚΜΛΕ) 1984 (ΦΕΚ 931Β/84)
  - Οι Απαιτήσεις του Τομέα Συντήρησης Γραμμών και Υποσταθμών Μεταφοράς της ΔΕΗ
- (3) Τα αδρανή, τα χωμάτινα και λίθινα υλικά κατασκευής των έργων θα ληφθούν από τις θέσεις που θα καθορισθούν κατά το στάδιο της εκτέλεσης του έργου. Αυτό γίνεται μετά από υπόδειξη του Αναδόχου, ο οποίος θα έχει λάβει υπόψη τα προδιαγραφόμενα στη Μελέτη Περιβαλλοντικών Επιπτώσεων και την έγκριση της Υπηρεσίας, για το συμφερότερο για το Δημόσιο τρόπο. Εκτός εάν ορίζεται διαφορετικά, ο ΚτΕ δεν έχει υποχρέωση να εξασφαλίσει για τον Ανάδοχο χώρους λήψης υλικών.
- (4) Πριν χρησιμοποιηθεί οποιαδήποτε πηγή υλικών, ο Ανάδοχος υποχρεούται να φροντίσει, με δαπάνες του, για την εξέταση του υλικού από εγκεκριμένο εργαστήριο προς διαπίστωση της καταλληλότητάς του.
- (5) Σε περίπτωση που τα υλικά από τις πηγές που αναφέρονται ανωτέρω δεν επαρκούν ή αποδεικνύονται ακατάλληλα, τότε ο Ανάδοχος θα φροντίσει να βρει νέες πηγές υλικών, που θα εγκρίνει η Υπηρεσία.
- (6) Εφόσον οι χώροι για λήψη υλικών δεν είναι δημόσιοι ή κοινοτικοί και απαιτείται δέσμευσή τους και ταυτόχρονα δεν υπάρχει άλλη εναλλακτική λύση, τότε ο Ανάδοχος θα συντάξει, με δαπάνες του, τα απαιτούμενα κτηματολόγια (πίνακες, διαγράμματα) και, εφόσον ορίζεται, σε συνδυασμό με τις επόμενες παραγ-



ράφους του παρόντος άρθρου, η Υπηρεσία είναι δυνατό να αναλάβει τις διαδικασίες για την απαλλοτρίωση των χώρων αυτών.

- (7) Ειδικότερα, η Υπηρεσία είναι δυνατόν ύστερα από αίτηση του Αναδόχου, να προωθήσει την αναγκαστική απαλλοτρίωση, σύμφωνα με την κείμενη νομοθεσία, ορισμένων χώρων που θα χρησιμοποιηθούν ως χώροι για λήψη υλικών. Η απαλλοτρίωση αυτή θα γίνει υπέρ του Δημοσίου με προσωρινή απόδοση στον Ανάδοχο για χρήση κατά τη διάρκεια της εκτέλεσης του έργου. Μετά την ολοκλήρωση του έργου οι τυχόν απαλλοτριωθείσες εκτάσεις θα περιέρχονται στη χρήση του Δημοσίου. Επισημαίνεται ότι για να προωθηθεί η διαδικασία απαλλοτρίωσης χώρου λήψης υλικών σύμφωνα με τα ανωτέρω θα πρέπει να έχει προηγηθεί σχετική δειγματοληψία και έρευνα από την οποία να αποδεικνύεται το κατάλληλο του υλικού για χρήση στις εργασίες του έργου σύμφωνα με τα συμβατικά τεύχη και να έχει εγκριθεί η τυχόν απαιτούμενη Μελέτη περιβαλλοντικών Επιπτώσεων. Μετά την έκδοση της Απόφασης Έγκρισης Περιβαλλοντικών Όρων, θα ενεργοποιείται και η υπόψη διαδικασία απαλλοτρίωσης.
- (8) Οι δαπάνες όλων των σταδίων της απαλλοτρίωσης της ανωτέρω παραγράφου θα χρεωθούν στον Ανάδοχο, ο οποίος θα πρέπει να παρακαταθέσει στην Υπηρεσία το αναγκαίο ποσό προκειμένου να γίνει η συντέλεση της απαλλοτρίωσης και να καταληφθεί η σχετική έκταση.
- (9) Σημειώνεται εδώ σαν διευκρίνιση ότι οι τιμές προσφοράς του Αναδόχου περιλαμβάνουν κατά ανηγμένο τρόπο, όλες τις δαπάνες που προϋποθέτει η εφαρμογή του παρόντος άρθρου. Γι' αυτό γίνεται επιτακτική η ανάγκη αναγνώρισης των ειδικών συνθηκών του εκάστοτε έργου από όλους τους διαγωνιζόμενους κατά το στάδιο των προσφορών.

#### 4.19.2 Λατομεία

##### 4.19.2.1 Κανονισμοί - ορισμοί - υποχρεώσεις Αναδόχου

- (1) Εν προκειμένω έχουν εφαρμογή, με τις συναφείς οικονομικές επιβαρύνσεις και οποιουδήποτε περιορισμούς στην εγκατάσταση, λειτουργία, προστασία περιβάλλοντος κτλ., οι νόμοι και οι διατάξεις που αναφέρονται στην παρ. 4.19.1 της παρούσας.
- (2) Τα αναφερόμενα στο παρόν άρθρο έχουν ισχύ τόσο για τα συνήθη λατομεία ή/και ορυχεία αδρανών υλικών (για την παρασκευή σκυροδεμάτων, κατασκευή άλλων εργασιών τεχνικών έργων, οδοστρωσίας, συνήθων ασφαλικών εργασιών κτλ.) όσο και για λατομεία ή/και ορυχεία αντιολισθηρών αδρανών υλικών για την κατασκευή των ειδικών αντιολισθηρών στρώσεων κυκλοφορίας (ασφαλικών ή από σκυρόδεμα).
- (3) Η προμήθεια αδρανών υλικών μπορεί να γίνεται:
  - Από λειτουργούσες λατομικές επιχειρήσεις,
  - Από «νέα λατομεία» που θα εγκαταστήσει και λειτουργήσει ο Ανάδοχος
- (4) Διευκρινίζεται ότι με τον όρο «νέα λατομεία» αυτού του άρθρου χαρακτηρίζονται τόσο οι νέες θέσεις λατομείων όσο και η επανάρξη λειτουργίας παλαιών λατομείων που ήδη βρίσκονται εκτός λειτουργίας, σύμφωνα και με τα αναφερόμενα στην παράγραφο 1 του άρθρου 9 της ΚΥΑ 69269/5387/24-10-90.
- (5) Σε κάθε περίπτωση στο αντάλλαγμα του Αναδόχου περιλαμβάνονται οι δαπάνες κατασκευής και συντήρησης των οδών που θα απαιτηθούν για την προσπέλαση και μεταφορά των υλικών που θα ληφθούν από οποιαδήποτε πηγή, οι δαπάνες λόγω τυχόν πρόσθετων μεταφορών ή δυσμενών συνθηκών μίσθωσης, αγοράς βραχυδών προϊόντων ή λατομείων, αποκάλυψης εκμετάλλευσης και απόδοσης τούτων κτλ.
- (6) Επίσης στο αντάλλαγμα του Αναδόχου περιλαμβάνονται οι οποιεσδήποτε δαπάνες χρειαστούν για τη διαμόρφωση του διατιθέμενου χώρου (σύμφωνα με τις ανάγκες του Αναδόχου και κάτω από τους περιορισμούς της Απόφασης έγκρισης Περιβαλλοντικών Όρων της κείμενης νομοθεσίας και των Αρμόδιων Αρχών) για τη διαμόρφωση των συνδέσεων προς υπάρχουσες οδούς, για την προστασία, αναγκαία μεταφορά, αποκατάσταση βλαβών σε οποιαδήποτε δίκτυα και εγκαταστάσεις κοινής ωφελείας, βλαβών ή προκλήσεις αποθετικών ζημιών σε κτίσματα, καλλιέργειες, παρακείμενες εκτάσεις κτλ.
- (7) Ο Ανάδοχος έχει ακέραια την ευθύνη για την άριστη ποιότητα του πετρώματος και την επεξεργασία που θα γίνει σε αυτό, ώστε να εξασφαλίσει τα χαρακτηριστικά που απαιτούνται από τα συμβατικά τεύχη, για τις ποσότητες που θα εξορυχτούν (με προϋπόθεση την εξασφάλιση καλής λειτουργίας των εγκαταστάσεων, σύμφωνα με αυτό το άρθρο και την άδεια λειτουργίας που θα χορηγηθεί από τους αρμόδιους φορείς, σύμφωνα με τις κείμενες διατάξεις).
- (8) Σύμφωνα με τα ανωτέρω, ο Ανάδοχος θα πρέπει, κατά το στάδιο που θα συντάσσει την προσφορά του για τη συμμετοχή του στο διαγωνισμό, να έχει επισκεφθεί τους χώρους που προβλέπει να χρησιμοποιήσει για λατομείο και εργοταξιακές εγκαταστάσεις και να εκτελέσει όσες έρευνες κρίνει αναγκαίες (ακόμη και γεωτρήσεις) από τις οποίες να τεκμηριώσει με δική του ευθύνη την ποιοτική καταλληλότητα του πετ-

ρώματος, τη δυνατότητα απόληψης των αναγκαίων ποσοτήτων, τη δυνατότητα διαμόρφωσης των αναγκαίων εγκαταστάσεων, τη δυνατότητα διαμόρφωσης του χώρου σύμφωνα με τις απαιτήσεις της περιβαλλοντικής προστασίας και της επιτυχούς οικονομικής εκμετάλλευσης.

- (9) Ο Ανάδοχος θα πρέπει επιπλέον να έχει εξασφαλίσει και εναλλακτικές θέσεις εγκατάστασης ή θέσεις προμήθειας αδρανών, στην περίπτωση κατά την οποία ήθελαν ανατραπεί τα δεδομένα, από οποιαδήποτε αιτία, σχετικά με τις αρχικές εκτιμήσεις του για τη δυνατότητα εγκατάστασης και επιτυχούς λειτουργίας του λατομείου εξ αιτίας υποχρεώσεων των συμβατικών τευχών, της κείμενης νομοθεσίας κτλ.
- (10) Στην περίπτωση κατά την οποία προκύψει, είτε κατά τη διάρκεια της προκαταρκτικής εξέτασης που θα εκτελέσει ο Ανάδοχος πριν από την διαμόρφωση της προσφοράς του, είτε ακόμη και κατά τη διάρκεια της εκτέλεσης του έργου, ότι το λατομείο, ή οποιαδήποτε άλλη εγκατάσταση ή λειτουργία ή αποθηκευτικός χώρος κτλ. δεν επαρκεί ή είναι ακατάλληλο ή έγινε ακατάλληλο, τότε ο Ανάδοχος είναι υποχρεωμένος με φροντίδα και δαπάνες του να εξεύρει νέο κατάλληλο χώρο και να πραγματοποιήσει τις εγκαταστάσεις που του χρειάζονται, προκειμένου να ανταποκριθεί στα κατωτέρω:
- Η εκτέλεση των οποιωνδήποτε εργασιών θα πρέπει να είναι σύμφωνη με τα συμβατικά τεύχη,
  - Οι προθεσμίες που έχουν τεθεί θεωρούνται αναλλοίωτες σε σχέση με αυτό το θέμα, ακόμη και αν ο Ανάδοχος αναγκαστεί να ιδρύσει λατομείο ή/και λοιπές εγκαταστάσεις σε θέση τέτοια που να δυσχεραίνεται η εργασία ή να επιμηκύνεται η διαδρομή ή ακόμη και αν αναγκασθεί να αγοράσει τα αδρανή από το εμπόριο και από οποιαδήποτε απόσταση.

Στην περίπτωση αυτή θα υλοποιείται η αντίστοιχη ΜΠΕ (σύμφωνα με την ΚΥΑ 69269/90) για το σύνολο του λατομικού χώρου ή για το τμήμα εκείνο στο οποίο έχει γίνει παρέμβαση για συμμόρφωση.

- (11) Αν τυχόν προβλέπεται στη σύμβαση να υπάρχει Τεχνικός ή άλλος Σύμβουλος, τότε όλα τα λατομεία θα τυγχάνουν της αποδοχής του, εφόσον οριστεί από την Υπηρεσία. Στην περίπτωση αυτή, όλες οι δοκιμές / έλεγχοι θα πραγματοποιούνται είτε από τον Τεχνικό ή άλλο Σύμβουλο είτε με την παρουσία εκπροσώπου του και σύμφωνα με τις εντολές της Υπηρεσίας. Εφόσον ζητηθεί από την Υπηρεσία, όλες οι υποβολές προς την Επίβλεψη θα συνοδεύονται από πιστοποιητικό(α) ελέγχου του Τεχνικού ή άλλου Συμβούλου αναφερόμενα στην καταλληλότητα και στην απαιτούμενη ποιότητα των υλικών.

#### **4.19.2.2 Λειτουργούσες λατομικές επιχειρήσεις**

Για την περίπτωση προμήθειας αδρανών υλικών από λειτουργούσες λατομικές επιχειρήσεις η Υπηρεσία δεν παρεμβαίνει στις επιλογές του Αναδόχου, πέραν από τις απαιτήσεις ποιοτικού ελέγχου των υλικών και τις απαιτήσεις προστασίας του περιβάλλοντος της ήδη λειτουργούσας εγκατάστασης, για τις οποίες ισχύουν οι νόμοι και οι διατάξεις που αναφέρονται στην παρ. 4.19.1 της παρούσας.

#### **4.19.2.3 Λειτουργία νέου λατομείου**

- (1) Η χορήγηση άδειας λειτουργίας νέων λατομείων θα γίνεται μόνο για τις ανάγκες του έργου, μετά την ολοκλήρωση των οποίων ο Ανάδοχος θα σταματήσει κάθε λατομική δραστηριότητα και θα λάβει όλα τα αναγκαία μέτρα και θα εκτελέσει τα σχετικά έργα που προβλέπονται από την κείμενη νομοθεσία, για την αποκατάσταση του περιβάλλοντος. Ανάλογες ενέργειες θα πρέπει να γίνουν και στο χώρο των εργοταξιακών εγκαταστάσεων.
- (2) Η άδεια λειτουργίας νέου λατομείου και εργοταξιακών εγκαταστάσεων που θα χορηγείται από την Υπηρεσία θα αφορά στην χρησιμοποίηση ΑΠΟΚΛΕΙΣΤΙΚΑ ΓΙΑ ΤΙΣ ΕΡΓΑΣΙΕΣ ΚΑΤΑΣΚΕΥΗΣ ΤΟΥ ΕΡΓΟΥ της συγκεκριμένης σύμβασης, απαγορευμένης της χρήσης των εγκαταστάσεων ή λήψης αδρανών κτλ. για την εκτέλεση άλλων έργων ή εργασιών. Στην περίπτωση κατά την οποία δεν τηρηθεί αυτή η απαγόρευση, η Υπηρεσία έχει το δικαίωμα, σύμφωνα με την κείμενη νομοθεσία, να επιβάλλει στον Ανάδοχο πρόστιμα ανάλογα προς τις εκτιμήσεις της για την καταστροφή του περιβάλλοντος, τη χρησιμοποίηση υλικών του Δημοσίου για ιδιωτικούς σκοπούς ή/και άλλους λόγους ή ακόμη και να διατάξει την άμεση διακοπή λειτουργίας του λατομείου ή και οποιωνδήποτε εγκαταστάσεων, με ταυτόχρονη υποχρέωση του Αναδόχου για την αποκατάσταση του περιβάλλοντος του λατομείου, σύμφωνα με τη ΜΠΕ, για το τμήμα που θα έχει εκμεταλλευτεί. Στην περίπτωση αυτή, η Υπηρεσία δεν αναλαμβάνει καμία ευθύνη για τις οποιεσδήποτε οικονομικές συνέπειες και συνέπειες καθυστέρησης ήθελαν προκύψει για τον Ανάδοχο, ο οποίος θα είναι μόνος υπαίτιος, λόγω της παράβασης των όρων που καθορίζονται εδώ.
- (3) Είναι ευνόητο, ότι, για την περίπτωση που ο Ανάδοχος πρόκειται να εγκαταστήσει και λειτουργήσει νέο λατομείο και καθόσον χρονικό διάστημα μεσολαβεί μέχρι την έναρξη λειτουργίας του λατομείου, ο Ανά-

δοχος είναι υποχρεωμένος, εφόσον προβλέπεται από το πρόγραμμα εκτέλεσης εργασιών που απαιτούν τη χρήση αδρανών υλικών, να τα προμηθεύεται με αγορά από λειτουργούσες λατομικές επιχειρήσεις.

- (4) Τόσο για τον εντοπισμό των κατάλληλων υλικών όσο και για τη χορήγηση άδειας «νέου λατομείου», ισχύουν οι νόμοι και οι διατάξεις που αναφέρονται στην παρ. 4.19.1 της παρούσας.
- (5) Στις Μελέτες Περιβαλλοντικών Επιπτώσεων που θα υποβάλλει ο Ανάδοχος, θα πρέπει να περιλαμβάνονται και τα αποτελέσματα εργαστηριακών δοκιμών προγράμματος ερευνών που θα πρέπει να έχει εκτελέσει σύμφωνα με όσα αναφέρονται στα συμβατικά τεύχη. Τα αποτελέσματα των σχετικών ερευνών και εργαστηριακών δοκιμών θεωρούνται αναγκαία, προκειμένου η Υπηρεσία να πεισθεί, εκτός από τις άλλες επιπτώσεις και θεωρήσεις της λειτουργίας λατομείου, για την καταλληλότητα των υλικών να ανταποκριθούν στις προδιαγραφόμενες απαιτήσεις της εκτέλεσης των εργασιών του έργου.

#### **4.19.2.4 Μέθοδοι επιλογής λατομείων από τον Ανάδοχο**

- (1) Εκτός εάν ορίζεται διαφορετικά, η μέθοδος επιλογής λατομείων από τον Ανάδοχο θα είναι αυτή της ελεύθερης επιλογής. Σύμφωνα με την υπόψη μέθοδο, για την λήψη των απαιτούμενων για την εκτέλεση του έργου αδρανών υλικών λατομείου ή ορυχείου κτλ, η Υπηρεσία ΔΕΝ θα παραδώσει στον Ανάδοχο κανένα λατομείο ή ορυχείο. Επίσης, κατά τη μέθοδο αυτή ο ΚτΕ ΔΕΝ αναλαμβάνει καμιά υποχρέωση για να απαλλοτριώσει εκτάσεις κατάλληλες για παραγωγή υλικών προς χρήση του Αναδόχου.
- (2) Ο Ανάδοχος επομένως θα φροντίσει να προμηθευτεί τα αναγκαία κατάλληλα αδρανή από λειτουργούσες λατομικές επιχειρήσεις ή να εγκαταστήσει και λειτουργήσει «νέο λατομείο» ή λατομεία, τηρούμενων των όρων και περιορισμών της κείμενης νομοθεσίας.
- (3) Οφείλει λοιπόν ο Ανάδοχος για την περίπτωση νέου λατομείου να φροντίσει να βρει και να χρησιμοποιήσει τις κατάλληλες πηγές αδρανών υλικών είτε με μίσθωση, είτε με αγορά των κατάλληλων θέσεων.
- (4) Θεωρείται λοιπόν, κατά συμβατική έννοια, ότι στις τιμές της προσφοράς του Αναδόχου περιλαμβάνονται όλες οι απαιτούμενες από οποιοδήποτε λόγο πρόσθετες δαπάνες για την προμήθεια από ιδιωτικά λατομεία των αναγκαίων αδρανών υλικών ή για τη μίσθωση ή αγορά εκτάσεων για την παραγωγή αυτών ή ακόμα και οι τυχόν επιβαρύνσεις που θα απαιτηθούν εξαιτίας σύγχρονης εκμετάλλευσης ορισμένων πηγών (και από άλλη προηγούμενη ή επόμενη εργολαβία με τις σχετικές επιβαρύνσεις που απαιτούνται για την εμπρόθεσμη και έντεχνη εκτέλεση του έργου), αφού ληφθούν υπόψη όλες οι δεσμεύσεις και περιορισμοί που επιβάλλονται για την προστασία του περιβάλλοντος.

#### **4.19.2.5 Παρακολούθηση ποιοτικών χαρακτηριστικών των αδρανών**

- (1) Ο Ανάδοχος έχει ακέραια την ευθύνη για την άριστη ποιότητα και τη συμμόρφωση προς τα συμβατικά τεύχη των ενσωματωμένων στις εργασίες κάθε είδους υλικών, γιατί εξυπακούεται ότι, με την υπογραφή της σύμβασης, ανέλαβε την υποχρέωση και την ευθύνη της έντεχνης εκτέλεσης των εργασιών με δόκιμα υλικά. Οποιοσδήποτε έλεγχος, ο οποίος γίνεται από την Υπηρεσία, δεν απαλλάσσει τον Ανάδοχο από αυτή την ευθύνη, ανεξάρτητα από τα αποτελέσματα αυτού.
- (2) Συνεπώς, αν ορισμένες πηγές υλικών είναι ή αποβούν ενδιάμεσα ακατάλληλες για την παροχή δόκιμων υλικών, ο Ανάδοχος, παρακολουθώντας τούτο από δική του υποχρέωση, πρέπει να αναζητήσει άλλες κατάλληλες πηγές. Τα ανωτέρω αποτελούν συμβατική υποχρέωση του Αναδόχου και ανάγονται στην αποκλειστική ευθύνη και δαπάνες του.
- (3) Κατά την παραγωγή των αδρανών υλικών σκυροδεμάτων, οδοστρωσίας και ασφαλικών, πρέπει να γίνεται συνεχής παρακολούθηση, δειγματοληψία και έλεγχος των ιδιοτήτων και χαρακτηριστικών τους, σε συχνότητα. Προς τούτο θα συντάσσονται δελτία ελέγχου, στα δε πρωτόκολλα παραλαβής υλικών και εργασιών πρέπει να σημειώνεται ότι τα υλικά, μετά από έλεγχο, βρέθηκαν σύμφωνα με τις προδιαγραφές.
- (4) Σε όλη τη διάρκεια εκτελέσεως του έργου, ο ΚτΕ έχει δικαίωμα να ζητήσει από τον Ανάδοχο να εξετάζει τακτικά τα αδρανή υλικά που θα χρησιμοποιηθούν για επιχώσεις, βάσεις, υποβάσεις, σκυροδέματα, ασφαλομίγματα, κ.λ.π. να είναι σύμφωνα με τις τεχνικές προδιαγραφές, τους συμβατικούς όρους της εργολαβίας και τις εγκεκριμένες μελέτες συνθέσεως. Όλες οι μελέτες συνθέσεως σκυροδεμάτων και ασφαλοσκυροδεμάτων θα γίνουν από εργαστήριο του Υ.Δ.Ε. ή από αναγνωρισμένο ιδιωτικό εργαστήριο εγκρίσεως της Υπηρεσίας και όπως αναφέρονται στον ΚΤΣ-2016 όπως αυτός ισχύει. Όλοι οι έλεγχοι, εξετάσεις και δοκιμασίες των παραπάνω υλικών γίνονται με μέριμνα και δαπάνες που βαρύνουν τον Ανάδοχο και είναι ανηγμένες στις τιμές της προσφοράς του.

### 4.19.3 Δανειοθάλαμοι - Λατομεία

- (1) Όσον αφορά στην διαχείριση των αναγκών του έργου σε αδρανή υλικά, λατομεία, δανειοθαλάμους, ο ανάδοχος θα πρέπει να λαμβάνει υπόψιν σε κάθε περίπτωση την ισχύουσα νομοθεσία (ενδεικτικά αναφέρονται οι διατάξεις του Ν.4412/16 και του Ν. 1428/84 όπως τροποποιήθηκε με τον Ν. 2115/93 και όπως ισχύει καθώς και κάθε άλλη μεταγενέστερη σχετική διάταξη. Ο ανάδοχος με την υποβολή της προσφοράς του θα πρέπει να έχει συνεκτιμήσει τους χρόνους που απαιτούνται για την έκδοση των απαραίτητων αδειών για τη χρήση δανειοθαλάμων. Όσον αφορά την περιβαλλοντική αδειοδότηση των δανειοθαλάμων τονίζεται ότι οι περιβαλλοντικές άδειες/εγκρίσεις αποτελούν απαραίτητη προϋπόθεση για τη χορήγηση εν συνεχεία των αδειών εγκατάστασης/λειτουργίας των δανειοθαλάμων.
- (2) Οι προβλέψεις των ανωτέρω παραγράφων ισχύουν κατ' αναλογία και για την περίπτωση των δανειοθαλάμων, όσο αφορά στην ποιότητα των δανείων και τις δαπάνες που περιλαμβάνονται στις τιμές της προσφοράς, σχετικά με τα δάνεια.
- (3) Για τη λήψη των απαιτούμενων δανείων για την εκτέλεση του έργου, ο ΚτΕ δεν θα παραδώσει στον Ανάδοχο κανένα δανειοθάλαμο ή ορυχείο, εκτός εάν ρητά προβλέπεται το αντίθετο. Ο Ανάδοχος επομένως θα φροντίσει να βρει και χρησιμοποιήσει τους κατάλληλους δανειοθαλάμους (ή ορυχεία), τηρώντας όλους τους περιβαλλοντικούς περιορισμούς που επιβάλλονται από τους υπόλοιπους όρους δημοπράτησης, είτε σε χώρους Δημοσίου (εφόσον επιτρέπεται να χορηγηθεί σε αυτόν, σύμφωνα με τις κείμενες διατάξεις και περιορισμούς των όρων δημοπράτησης, η άδεια εκμετάλλευσης και απόληψης των αναγκαίων ποσοτήτων) είτε με μίσθωση είτε με αγορά των κατάλληλων ιδιωτικών εκτάσεων ή ακόμη και με προμήθεια από ήδη λειτουργούσες επιχειρήσεις πώλησης υλικών δανείων.
- (4) Συνεπώς οι τιμές προσφοράς του Αναδόχου περιλαμβάνουν όλες τις απαιτούμενες από οποιοδήποτε λόγο πρόσθετες δαπάνες για την προμήθεια από λειτουργούσες επιχειρήσεις πώλησης δανείων των αναγκαίων δανείων ή για μίσθωση ή αγορά των σχετικών αναγκαίων εκτάσεων για την απόληψη δανείων ή ακόμη και τις τυχόν επιβαρύνσεις που θα απαιτηθούν εξαιτίας σύγχρονης εκμετάλλευσης ορισμένων πηγών δανείων (και από άλλη προηγούμενη ή επόμενη εργολαβία με τις σχετικές επιβαρύνσεις που απαιτούνται για την εμπρόθεση και έντεχνη εκτέλεση του έργου), αφού ληφθούν υπόψη όλες οι δεσμεύσεις και περιορισμοί που επιβάλλονται για την προστασία του περιβάλλοντος, σύμφωνα με την κείμενη νομοθεσία κατ' αναλογία των όσων αναφέρθηκαν για τα λατομεία στην προηγούμενη παράγραφο 4.19.2 του παρόντος άρθρου.
- (5) Επίσης στις τιμές προσφοράς του Αναδόχου περιλαμβάνονται οι οποιοσδήποτε δαπάνες απαιτηθούν για την απόληψη ή αγορά δανείων από χειμάρρους ή/και ποταμούς, ή άλλες θέσεις, που θα πληρωθούν σε Επιχειρήσεις της Τοπικής Αυτοδιοίκησης, οι οποίες εκμεταλλεύονται τη δανειοληψία από σχετικές εκτάσεις ή σε αρχές της Τοπικής Αυτοδιοίκησης στις οποίες έχουν εκχωρηθεί (σύμφωνα με τις κείμενες διατάξεις), οικονομικά δικαιώματα από την απόληψη δανείων από ορισμένους χώρους.
- (6) Εκτός εάν ορίζεται διαφορετικά, ο ΚτΕ ΔΕΝ αναλαμβάνει καμία υποχρέωση να απαλλοτριώσει εκτάσεις κατάλληλες για χρήση τους ως δανειοθαλάμων ή ορυχείων για προμήθεια των σχετικών υλικών από τον Ανάδοχο.
- (7) Επιπλέον προς τα ανωτέρω ισχύουν και οι όροι των παρακάτω παραγράφων, σε συνδυασμό με τα λοιπά συμβατικά τεύχη:
  - (α) Για την έγκριση της δανειοληψίας, ο Ανάδοχος θα πρέπει να γνωστοποιήσει εγγράφως στην Υπηρεσία την πρόθεσή του για χρήση των συγκεκριμένων «πηγών δανείων» (δανειοθαλάμων). Εντός πέντε (5) ημερών από τη γνωστοποίηση θα γίνονται δειγματοληψίες ελέγχου καταλληλότητας. Στη συνέχεια, και πάντως όχι αργότερα από είκοσι (20) ημερολογιακές ημέρες από τη γνωστοποίηση των θέσεων, θα υποβάλλεται στην Υπηρεσία τεχνική μελέτη δανειοθαλάμων, η οποία περιλαμβάνει:
    - Τοπογραφικά διαγράμματα των θέσεων δανειοληψίας με εκτίμηση των ποσοτήτων που θα αποληφθούν από κάθε θέση.
    - Τα αποτελέσματα των εργαστηριακών ελέγχων.
    - Έκθεση αξιολόγησης των ανωτέρω αποτελεσμάτων και του τρόπου κατασκευής, δηλαδή του συμφωνου των υλικών με τις προδιαγραφές, του πάχους των στρώσεων, του εξοπλισμού συμπύκνωσης που θα χρησιμοποιηθεί, της βέλτιστης υγρασίας και της σχετικής καμπύλης PROCTOR, της κατάταξης των υλικών σε κατηγορίες (ανάλογα με τις κατηγορίες που χρησιμοποιούνται στα συμβατικά τεύχη) κτλ.
    - Μελέτη εκσκαφής του δανειοθαλάμου, εφόσον πρόκειται περί δανειοθαλάμων σε Δημοσίους χώρους και μάλιστα σε κοίτες χειμάρρων, με την οποία θα αποδεικνύεται:

- Η ελαχιστοποίηση της περιβαλλοντικής όχλησης και ο τρόπος αποκατάστασης
  - Η διασφάλιση των υδραυλικών απαιτήσεων (εξασφάλιση της αναγκαίας διατομής, αναγκαίες γεφυρώσεις, αποφυγή κινδύνων διάβρωσης κτλ)
- (β) Η Υπηρεσία είναι υποχρεωμένη, μέσα σε δέκα πέντε (15) ημερολογιακές ημέρες από την υποβολή της τεχνικής μελέτης του δανειοθαλάμου, να προβεί σε αξιολόγηση της μελέτης από τεχνικής πλευράς (έγκριση, τροποποίηση, απόρριψη), προκειμένου η ανωτέρω τεχνική μελέτη να αποτελέσει στοιχείο της Μελέτης Περιβαλλοντικών Επιπτώσεων που θα εκπονηθεί από τον Ανάδοχο και θα προωθηθεί αρμοδίως για έγκριση. Σημειώνεται, ότι σύμφωνα με σχετική γνωμάτευση της Διεύθυνσης Περιβαλλοντικού Σχεδιασμού του ΥΠΕΧΩΔΕ, η απόληψη δανείων υλικών κατατάσσεται στις «εξορύξεις» της παραγράφου 2γ της ΟΜΑΔΑΣ II της ΚΑΤΗΓΟΡΙΑΣ Α έργων και δραστηριοτήτων του άρθρου 4 της ΚΥΑ 69269/5387/90, για την οποία απαιτείται εκπόνηση Μελέτης Περιβαλλοντικών Επιπτώσεων (ΜΠΕ).
- (γ) Επισημαίνεται ότι στη Μελέτη Περιβαλλοντικών Επιπτώσεων θα πρέπει να γίνεται σαφής χαρακτηρισμός του ιδιοκτησιακού καθεστώτος της περιοχής του προτεινόμενου δανειοθαλάμου, προκειμένου να αξιολογηθούν και οι επιπτώσεις από την (προσωρινή) κατάληψη δημοσίου χώρου ή για την απαλλοτρίωση χώρου υπέρ του Δημοσίου, με δαπάνες όμως του Αναδόχου.
- (δ) Για την περίπτωση χρησιμοποίησης δανείων από ήδη λειτουργούσα επιχείρηση πώλησης δανείων, η τεχνική μελέτη που θα υποβληθεί θα δείχνει ότι ο χώρος απόληψης δανείων είναι σύμφωνος με τους όρους δημοπράτησης, στη συνέχεια δε η τυχόν ανάγκη εκπόνησης Μελέτης Περιβαλλοντικών Επιπτώσεων εξαρτάται (σύμφωνα με την παράγραφο 1 του άρθρου 9 της ΚΥΑ 69269/90) από την ανάγκη «εκσυγχρονισμού ή επέκτασης υφισταμένων έργων και δραστηριοτήτων, εφόσον επέρχονται ουσιαστικές διαφοροποιήσεις σε σχέση με τις επιπτώσεις τους στο περιβάλλον»
- (ε) Η έκδοση της Απόφασης Έγκρισης Περιβαλλοντικών Όρων θα γίνεται μέσα στην προθεσμία που ορίζεται στον Νόμο 1650/86 (άρθρο 4, παράγραφος 9), όπως ισχύει εκάστοτε.
- (στ) Μετά την έκδοση της Απόφασης Έγκρισης Περιβαλλοντικών Όρων, θα ενεργοποιείται και η τυχόν απαιτούμενη διαδικασία απαλλοτρίωσης.
- (ζ) Ο Ανάδοχος είναι υποχρεωμένος χωρίς ιδιαίτερη αποζημίωση:
- Να αφαιρέσει τις επιφανειακές φυτικές γαίες και οποιοσδήποτε ενδιάμεσες στρώσεις ακατάλληλων υλικών. Τα εξ αυτών κατάλληλα για την αποκατάσταση του χώρου επέμβασης θα πρέπει να τα συγκεντρώσει για να τα χρησιμοποιήσει κατά την φάση των εργασιών της αποκατάστασης.
  - Να απομακρύνει τα ακατάλληλα υλικά σε θέσεις επιτρεπόμενες από τις Αρχές, ή αν του επιτραπεί να επανεπιχώσει χώρους δανειοληψίας.
  - Να προβεί σε διαλογή αν τούτο είναι τεχνικά αναγκαίο
  - Να εκτελέσει κατά τέτοιο τρόπο τη δανειοληψία και να διαμορφώσει κατάλληλα τα πρανή και την κοίτη εκσκαφής, ώστε η δανειοληψία να εντάσσεται σε υδραυλική διευθέτησης του χειμάρρου (όταν γίνεται από χειμάρρο) ή να προκαλεί την ελάχιστη δυνατή παρενόχληση του φυσικού περιβάλλοντος.
  - Να αποκαταστήσει το φυσικό περιβάλλον σύμφωνα με τα έργα / μέτρα αποκατάστασης που περιλαμβάνονται στην Απόφαση έγκρισης Περιβαλλοντικών Όρων, που αναφέρονται στους δανειοθαλάμους.
- Οι ανωτέρω δαπάνες περιλαμβάνονται, κατά ανηγμένο τρόπο, μαζί με τις υπόλοιπες δαπάνες που αναφέρθηκαν ανωτέρω σε αυτό το άρθρο, στις τιμές μονάδας της προσφοράς του Αναδόχου.
- (η) Οι απαιτήσεις της παραγράφου 4.19.2.1.(11) ανωτέρω (σχετικά με τον Τεχνικό ή άλλο Σύμβουλο, αν υπάρχει) ισχύουν και για τους δανειοθαλάμους.

#### 4.19.4 Χώροι Απόθεσης

- (1) Τα κάθε είδους άχρηστα υλικά να συλλέγονται και να διατίθενται σύμφωνα με τις διατάξεις της ΚΥΑ 50910/2727/2003 (ΦΕΚ 1909/Β) και του Ν. 4042/12. Τυχόν υλικά ρυπασμένα από επικίνδυνα απόβλητα, να συλλέγονται χωριστά σε ειδικούς κάδους και να διατίθενται σε εταιρείες οι οποίες διαθέτουν σχετική άδεια για τη διαχείριση επικινδύνων αποβλήτων, σύμφωνα με την ΚΥΑ ΗΠ 13588/725/06 (ΦΕΚ 383/Β/06) «Μέτρα όροι και περιορισμοί για τη διαχείριση επικινδύνων αποβλήτων σε συμμόρφωση με τις διατάξεις της οδηγίας 91/689/ΕΟΚ ... Αντικατάσταση της υπ' αριθμ. 19396/1546/97 Κοινής Υπουργικής Απόφασης».
- (2) Η απόθεση των περισσευμάτων κατάλληλων προϊόντων ορυγμάτων, των τυχόν ακατάλληλων προϊόντων ορυγμάτων για την κατασκευή επιχωμάτων και των άχρηστων προϊόντων κάθε είδους που θα χρησιμοποιηθούν για την αποκατάσταση των χώρων επέμβασης, θα απομακρύνονται και θα διαστρώνονται με μέρμινα και δαπάνες του Αναδόχου σε χώρους που θα έχουν προβλεφθεί.

- (3) Ο Ανάδοχος, χωρίς καμία επί πλέον αποζημίωση, υποχρεούται, πέρα από τη μεταφορά σε οποιαδήποτε απόσταση (ή σε μία συγκεκριμένη απόσταση, αν γίνεται σχετική ειδική μνεία σε ειδικούς όρους δημοπράτησης) και τη διάστρωση των προϊόντων στους χώρους απόθεσης, να εξασφαλίσει και τη σταθεροποίηση τους με τα απαραίτητα έργα υποδομής και με κατάλληλη συμπίκνωση, ώστε οι επιφάνειες που θα προκύψουν να είναι βατές σε οχήματα και αξιοποιήσιμες για χώρους αναψυχής, αθλοπαιδιών, ή άλλους παρόμοιους, για την τελική δε διαμόρφωσή τους να απομένουν:
- Οι επιφανειακές ειδικές χωματοουργικές διαμορφώσεις, σε συνδυασμό με τυχόν προβλεπόμενα τεχνικά έργα
  - Οι οποιοσδήποτε εκσκαφές θεμελίων (κατασκευής κτισμάτων, τοιχίσκων, αγωγών δικτύων Κοινής Ωφελείας και λοιπών παρόμοιων) με τα σχετικά τεχνικά έργα και οι επανεπιχώσεις του απομένοντος όγκου σκαμμάτων
  - Η διάστρωση επιφανειακού στρώματος κηποχώματος και η φύτευσή του
  - Η κατασκευή οδοστρωμάτων (ασφαλτικών, από σκυρόδεμα, ανασφάλτων), πλακοστρώσεων κτλ.
  - Τυχόν άλλες ειδικές κατασκευές που δεν ανήκουν στις γενικές χωματοουργικές διαμορφώσεις (και τα σχετικά τεχνικά έργα σταθεροποίησης αυτών)
  - προκειμένου να ολοκληρωθούν τα «έργα αποκατάστασης» που περιλαμβάνονται στους εγκεκριμένους όρους της περιβαλλοντικής μελέτης.

Οι ανωτέρω δαπάνες θεωρούνται ότι περιλαμβάνονται, κατά ανηγμένο τρόπο, στις τιμές της προσφοράς του Αναδόχου. Γι' αυτό γίνεται επιτακτική η ανάγκη αναγνώρισης των ειδικών συνθηκών του έργου από όλους τους διαγωνιζόμενους κατά το στάδιο των προσφορών.

- (4) Ο Ανάδοχος έχει την ευθύνη διοχέτευσης των αποβλήτων από εκσκαφές, κατασκευές και κατεδαφίσεις (ΑΕΚΚ) έργων τεχνικών υποδομών ή κτιριακών έργων, σε πιστοποιημένο Σύστημα Εναλλακτικής Διαχείρισης ΑΕΚΚ σύμφωνα με, την ΚΥΑ 36259/1757/Ε103 (ΦΕΚ Β' 1312/24-8-2010) «Μέτρα, όροι και πρόγραμμα για την εναλλακτική διαχείριση των αποβλήτων από εκσκαφές, κατασκευές και κατεδαφίσεις (ΑΕΚΚ)», την εγκύκλιο 4834/25-1-13 του ΥΠΕΚΑ, τον Ν. 2939/2001 όπως τροποποιήθηκε από τους νόμους Ν.3854/2010 & Ν.4496/2017 και ισχύει, τον Ν.4042/2012 και γενικότερα την ισχύουσα σχετική νομοθεσία.

Επισημαίνεται ότι, ο ανάδοχος (ως διαχειριστής) οφείλει να προσκομίσει στην υπηρεσία πριν την εκτέλεση των εργασιών εκσκαφών, κατασκευών, κατεδαφίσεων κ.λ.π., **επικυρωμένο αντίγραφο σύμβασης με εγκεκριμένο σύστημα εναλλακτικής διαχείρισης ΑΕΚΚ**, σύμφωνα με την σχετική ισχύουσα νομοθεσία. Επιπλέον θα πρέπει να διαθέτει άδεια συλλογής/μεταφοράς των ΑΕΚΚ, σύμφωνα με τις διατάξεις του άρθρου 8 (παρ. 1) της υπ' αριθμ. 50910/2727/2003 κοινή υπουργική απόφαση (ΚΕΦ. Γ' άρθρο 10, ΚΥΑ 36259/1757/Ε103). Μετά από την αποπεράτωση των εργασιών διαχείρισης των ΑΕΚΚ, ο ανάδοχος (ως διαχειριστής) οφείλει να καταθέσει, στην επιβλέπουσα υπηρεσία, βεβαίωση παραλαβής των αποβλήτων από εγκεκριμένο σύστημα εναλλακτικής διαχείρισης, όπως προβλέπεται στο ΚΕΦ. Β, άρθρο 7, παρ. 3., ΚΥΑ 36259/1757/Ε103.

Στον ανάδοχο θα καταβάλλεται η πραγματική δαπάνη/κόστος υποδοχής των προς απόρριψη προϊόντων απολογιστικά, σύμφωνα με τα νόμιμα αποδεικτικά πληρωμής για την εκτέλεση των εργασιών από το συμβαλλόμενο πιστοποιημένο Σύστημα Εναλλακτικής Διαχείρισης ΑΕΚΚ.

Επιπρόσθετα, σε συνεννόηση με την επιβλέπουσα το έργο υπηρεσία, ο ανάδοχος είναι υποχρεωμένος σε θέματα εναλλακτικής διαχείρισης αποβλήτων ηλεκτρικού και ηλεκτρονικού εξοπλισμού (ΑΗΗΕ), να εφαρμόζει το Π.Δ.117/04 όπως τροποποιήθηκε και ισχύει (Π.Δ. 15/2016, Απόφαση 133480 (ΦΕΚ 2711/2011)), χωρίς ιδιαίτερη αποζημίωση. Κατά τα λοιπά ισχύουν όσα περιγράφονται στο άρθρο 82 του Ν.4412/2016 - Πρότυπα διασφάλισης ποιότητας και πρότυπα περιβαλλοντικής διαχείρισης.

Τα χρήσιμα υλικά που θα προκύπτουν από τις εργασίες εκσκαφών, καθαιρέσεων/αποξηλώσεων, κατασκευών, ανήκουν στον Δήμο Ιλίου και εφ' όσον δεν επαναχρησιμοποιηθούν στο ίδιο το έργο, θα μεταφέρονται από τον ανάδοχο σε χώρο που θα υποδείξει η Υπηρεσία, χωρίς ιδιαίτερη αποζημίωση.

- (5) Σύμφωνα με το άρθρο 5 της ΚΥΑ 69269/5387/90 ορίζεται κατά κανόνα στην παρούσα ότι οι χώροι απόθεσης, λόγω της σπουδαιότητας που παρουσιάζουν οι σχετικές εργασίες για το περιβάλλον, θεωρούνται ότι κατατάσσονται σε έργα και δραστηριότητες της ΟΜΑΔΑΣ ΙΙ της ΚΑΤΗΓΟΡΙΑΣ Α του άρθρου 4 της ΚΥΑ 69269/5387/90 και θεωρείται αναγκαία η εκπόνηση ΜΕΛΕΤΗΣ ΠΕΡΙΒΑΛΛΟΝΤΙΚΩΝ ΕΠΙΠΤΩΣΕΩΝ (ΜΠΕ), η οποία θα καλύπτει τις απαιτήσεις του πίνακα 2 του άρθρου 16 της υπόψη ΚΥΑ. Επιπλέον η ΜΠΕ θα πρέπει να περιλαμβάνει ΤΕΧΝΙΚΗ ΜΕΛΕΤΗ με όλα τα αναγκαία χαρακτηριστικά (σχέδια, φω-

τογραφίες, έκθεση διασφάλισης των υδραυλικών απαιτήσεων με την κατασκευή των αναγκαίων οχετών κτλ.) όπως και ΜΕΛΕΤΗ ΑΠΟΚΑΤΑΣΤΑΣΗΣ του χώρου απόθεσης, που θα πρέπει να τύχει της έγκρισης της Υπηρεσίας. Η ΜΠΕ θεωρείται αναγκαία ακόμη και για χώρους απόθεσης που περιλαμβάνονται στους ειδικούς όρους δημοπράτησης, για τους οποίους όμως δεν έχει συνταχθεί σχετική ΜΠΕ. Επισημαίνεται ότι στη ΜΠΕ θα πρέπει να γίνεται σαφής χαρακτηρισμός του ιδιοκτησιακού καθεστώτος της περιοχής του προτεινόμενου χώρου απόθεσης, προκειμένου να αξιολογηθούν και οι επιπτώσεις από την κατάληψη Δημοσίου χώρου ή την απαλλοτρίωση ιδιοκτησίας ιδιώτη υπέρ του Δημοσίου. Για την περίπτωση που οι σχετικές αποθέσεις θεωρούνται ότι έχουν μικρή σημασία (λόγω περιορισμένου όγκου αποθέσεων, θέσης του έργου κτλ.) τότε είναι δυνατόν, εφόσον γίνεται ρητή σχετική αναφορά, να μη ζητείται για τη συγκεκριμένη εργολαβία η εκπόνηση σχετικής ΜΠΕ.

- (6) Στην περίπτωση που θα γίνουν αποθέσεις, σύμφωνα με τα προηγούμενα, σε ανενεργά λατομεία, για τα οποία έχουν συνταχθεί σχετικές Μελέτες Περιβαλλοντικών Επιπτώσεων με τα περιλαμβανόμενα «Μέτρα Αποκατάστασης», τότε ο Ανάδοχος είναι υποχρεωμένος να εκτελέσει τις σχετικές αποθέσεις σύμφωνα με την ανωτέρω παράγραφο 4.19.4.(2), εφαρμόζοντας τους εγκεκριμένους όρους των «μέτρων αποκατάστασης», σύμφωνα με την εκδοθείσα Απόφαση Έγκρισης Περιβαλλοντικών Όρων.
- (7) Για την περίπτωση που οι αποθέσεις γίνουν, μερικά ή ολικά, σε ανενεργά λατομεία ή/και σε άλλους χώρους, για τους οποίους δεν έχουν συνταχθεί ΜΠΕ, τότε ο Ανάδοχος θα πρέπει να συντάξει ο ίδιος την(τις) αναγκαία(ες) ΜΠΕ, σύμφωνα με την ανωτέρω παράγραφο 4.19.4.(4). Η εκπόνηση της (των) ΜΠΕ κατατάσσεται(ονται) στην κατηγορία των εργασιών για τις οποίες δεν προβλέπεται καταβολή αμοιβής στον Ανάδοχο και θα πρέπει να περιλάβει τις σχετικές δαπάνες, κατά ανηγμένο τρόπο, στις τιμές της προσφοράς του.
- (8) Με την ενεργοποίηση της σύμβασης και εφόσον οι τυχόν προβλεπόμενοι στους ειδικούς όρους δημοπράτησης χώροι απόθεσης δεν επαρκούν για τις ανάγκες του έργου και στην περίπτωση κατά την οποία ο Ανάδοχος δεν μπορεί να διασφαλίσει θέσεις απόθεσης των επί πλέον όγκων σε κατάλληλους χώρους της επιλογής του (που θα πρέπει να τυγχάνουν της έγκρισης των αρμοδίων αρχών), τότε αυτός θα υποβάλλει σχετική έγγραφη αίτηση στην Υπηρεσία, προσδιορίζοντας το συμπληρωματικό απαιτούμενο όγκο των προς απόθεση χώρων, ώστε σε συνεργασία Αναδόχου και Υπηρεσίας με τις αρμόδιες για το περιβάλλον Αρχές, να προετοιμαστεί ένας πίνακας, προτεινόμενων χώρων απόθεσης ιδιοκτησίας του Δημοσίου, κατά προτίμηση ανενεργών λατομείων, όπου θα αναφέρονται και οι χονδρικά εκτιμώμενοι όγκοι απόθεσης σε συνδυασμό με τυχόν αναφερόμενους περιβαλλοντικούς όρους. Σε περίπτωση μη ύπαρξης μελέτης ΜΠΕ, σύμφωνα με την ανωτέρω παράγραφο 4.19.4.(5), ο Ανάδοχος υποχρεούται σε εκπόνηση τέτοιας μελέτης.
- (9) Σε περίπτωση που ο ανωτέρω πίνακας με τους εκτιμώμενους δυνατούς όγκους απόθεσης δεν επαρκεί για την κάλυψη των αναγκαίων αποθέσεων των έργων, τότε ο Ανάδοχος θα υποβάλει εγκαίρως ένα συμπληρωματικό πίνακα προτεινόμενων χώρων απόθεσης, με τους εκτιμώμενους δυνατούς όγκους απόθεσης, που θα συνοδεύεται από τις σχετικές ΜΠΕ σύμφωνα με την παράγραφο 4.19.4.(4). Κατά προτεραιότητα, είναι επιθυμητό οι σχετικοί χώροι να είναι χώροι ανήκοντες στο Δημόσιο, αλλά θα είναι δυνατόν να περιληφθούν στον πίνακα και ιδιωτικές εκτάσεις, όταν τα συγκριτικά στοιχεία δαπανών και τυχόν επιβάρυνσης του περιβάλλοντος από τις εργασίες απόθεσης (π.χ. αποφυγή κατάληψης δασικών εκτάσεων και άλλων ευπαθών περιοχών) συνηγορούν υπέρ της χρησιμοποίησης χώρων απόθεσης σε ιδιωτικές εκτάσεις.
- (10) Στο συμπληρωματικό πίνακα του Αναδόχου θα πρέπει να παρουσιάζονται οι αναγκαίοι προς απόθεση όγκοι (με ένα περιθώριο ασφαλείας) και οι δυνατοί όγκοι που μπορούν να αποτεθούν στους νέους προτεινόμενους χώρους, οι οποίοι θα πρέπει να υπερκαλύπτουν τις ανάγκες των έργων, παρέχοντας τη δυνατότητα στην Υπηρεσία να επιλέξει, εναλλακτικά, μία (ή μερικές) από τις προτεινόμενες θέσεις.
- (11) Η έκδοση της Απόφασης Έγκρισης Περιβαλλοντικών Όρων θα γίνεται μέσα στην προθεσμία που ορίζεται από τον Νόμο 1650/86 (άρθρο 4, παράγραφος 9), όπως ισχύει εκάστοτε. Στην ίδια Απόφαση θα γίνεται έγκριση της χρήσης ενός ή περισσοτέρων Χώρων Αποθέσεων για τις ανάγκες του έργου.
- (12) Στην περίπτωση κατά την οποία οι ανωτέρω εγκεκριμένες θέσεις Χώρων Αποθέσεων περιλαμβάνουν επιφάνειες που ανήκουν σε ιδιώτες θα ενεργοποιείται και η τυχόν απαιτούμενη διαδικασία απαλλοτρίωσης υπέρ του Δημοσίου.
- (13) Η τυχόν απαλλοτρίωση των χώρων απόθεσης θα γίνεται υπέρ του Δημοσίου και οι σχετικές δαπάνες θα βαρύνουν τον Ανάδοχο.

#### 4.20 Παροχή ηλεκτρισμού, τηλεφώνου, νερού και φυσικού αερίου

- (1) Ο Ανάδοχος με δική του ευθύνη, φροντίδα και δαπάνη, θα εξασφαλίσει από τη ΔΕΗ σε κατάλληλες θέσεις ηλεκτρική ενέργεια στις ποσότητες και στην τάση που θα του είναι απαραίτητη. Ο Ανάδοχος παράλληλα θα φροντίσει να έχει στα εργοτάξιά του τις κατάλληλες βοηθητικές εγκαταστάσεις, για προσωρινή παροχή ηλεκτρικής ενέργειας, είτε για την περίπτωση καθυστέρησης των αναγκαίων εργασιών της ΔΕΗ για την εξασφάλιση της ενέργειας από το εθνικό δίκτυο, είτε για τις περιπτώσεις που το δίκτυο υποστεί βλάβη ή υπάρξουν διακοπές στην παροχή ενέργειας κατά τη διάρκεια της κατασκευής των έργων. Οι βοηθητικές εγκαταστάσεις θα καλύπτουν τουλάχιστον τον ηλεκτροφωτισμό ασφαλείας, τα τυχόν συστήματα ασφάλειας καθώς και την τροφοδότηση των ηλεκτρονικών υπολογιστών της Επίβλεψης και του Αναδόχου.
- (2) Ανάλογα με το μέγεθος των φορτίων και τον ελάχιστο αναγκαίο χρόνο συνεχούς παροχής ηλεκτρικού ρεύματος, μπορεί να χρησιμοποιηθούν ως βοηθητικές εγκαταστάσεις εφεδρικά συστήματα παραγωγής (ηλεκτροπαραγωγά ζεύγη, γεννήτριες) ή αποθήκευσης και απόδοσης ηλεκτρικού ρεύματος (συσσωρευτές, σύστημα αδιάλειπτης παροχής ηλεκτρικού ρεύματος - UPS). Τα υπόψη συστήματα μπορεί να είναι τύπου "STAND BY" εφόσον οι ηλεκτρονικοί υπολογιστές έχουν δυνατότητα λειτουργίας για το χρονικό διάστημα ενεργοποίησης του συστήματος "STAND BY", αλλιώς θα πρέπει να εξασφαλισθούν συστήματα τύπου "ON LINE".
- (3) Ο Ανάδοχος υποχρεούται να προβεί σε όλες τις απαραίτητες ενέργειες και να καταβάλλει όλες τις σχετικές δαπάνες για την εγκατάσταση των κατάλληλων υποσταθμών και την κατασκευή των απαραίτητων δικτύων για τη μεταφορά και διανομή του ηλεκτρικού ρεύματος, που θα χρειασθεί για τις εργασίες του, από τα σημεία παροχής στα σημεία χρήσης.
- (4) Ο Ανάδοχος με δική του ευθύνη, φροντίδα και δαπάνες θα εξασφαλίσει από επιχειρήσεις παροχής υπηρεσιών σταθερής τηλεφωνίας να γίνει σύνδεση τουλάχιστον δύο εξωτερικών γραμμών (μιας στα εργοταξιακά του γραφεία και μιας στα γραφεία Επίβλεψης), καθώς επίσης και παροχή πόσιμου νερού, φυσικού αερίου ή άλλης εγκατάστασης παροχής υπηρεσίας κοινής ωφέλειας για τις ανάγκες του έργου.
- (5) Όλες οι δαπάνες που αφορούν στις υποχρεώσεις του παρόντος Άρθρου, δεν θα πληρωθούν ιδιαίτερω, και θα πρέπει να έχουν συνυπολογισθεί ανηγμένα στις τιμές προσφοράς του Αναδόχου.

#### 4.21 Εξοπλισμός ΚτΕ και προμήθεια δωρεάν υλικού

Ο Ανάδοχος υποχρεούται να φυλάσσει με δαπάνες του τα μηχανήματα, εργαλεία, υλικά κτλ. που παραδίδονται σε αυτόν από τον ΚτΕ για χρήση ή ενσωμάτωση στο έργο. Το ίδιο ισχύει και για όσα από τα ανωτέρω τυχόν πιστοποιηθούν πριν από την ενσωμάτωσή τους στο έργο.

#### 4.22 Εκθέσεις προόδου εργασιών

- (1) Εκτός εάν ορίζεται διαφορετικά, ο Ανάδοχος υποχρεούται να υποβάλει προς την Υπηρεσία μηνιαίες εκθέσεις προόδου σε τέσσερα (4) αντίγραφα, σύμφωνα με τον τύπο που αυτή καθορίζει. Η πρώτη έκθεση προόδου θα καλύπτει την περίοδο μέχρι το τέλος του πρώτου ημερολογιακού μήνα μετά την υπογραφή της σύμβασης. Οι εκθέσεις προόδου θα υποβάλλονται εντός του πρώτου επταημέρου κάθε μήνα και θα αφορούν στην πρόοδο που επετεύχθη κατά τον αμέσως προηγούμενο μήνα. Οι εκθέσεις προόδου θα υποβάλλονται κατά τα ανωτέρω μέχρι την οριστική παραλαβή των έργων.
- (2) Επίσης ο Ανάδοχος υποχρεούται να υποβάλει οποιεσδήποτε άλλες εκθέσεις, που θα ζητηθούν από την Υπηρεσία και συναρτώνται, κατά την απόλυτη κρίση της, με την πρόοδο των έργων.
- (3) Παράλειψη ή αμελής σύνταξη και υποβολή των στοιχείων των αναφορών προόδου συνεπάγεται εφάπαξ ανέκκλητη ποινική ρήτρα μέχρι ποσού ίσου προς το 15% της ποινικής ρήτρας της παρ. 8.3.3(5) της παρούσας, που επιβάλλεται σε κάθε τέτοια περίπτωση.

#### 4.23 Σήμανση και ασφάλεια εργοταξίου κατά το στάδιο εκτέλεσης των εργασιών

Με την έναρξη των εργασιών και καθ' όλη τη διάρκεια εκτέλεσής τους, ο Ανάδοχος υποχρεώνεται με δικές του δαπάνες και χωρίς ιδιαίτερη αποζημίωσή του, να προβαίνει στην πλήρη σήμανση και σηματοδότηση του εργοταξίου, σε περίφραξη και ιδιαίτερη σήμανση κάθε επικίνδυνης θέσης, με σκοπό την ασφαλή διέλευση των πεζών και των οχημάτων από την περιοχή κατασκευής του έργου, σύμφωνα με:

- (1) Την υπουργική απόφαση με αριθμό ΔΜΕΟ/Ο/613/16-2-2011 του τέως Υπουργείου Υποδομών, Μεταφορών και Δικτύων: *Οδηγίες Σήμανσης Εκτελούμενων Έργων* (ΟΜΟΕ-ΣΕΕΟ, [τεύχος 7](#)).



- (2) Την υπουργική απόφαση με αριθμό ΔΙΠΑΔ/οικ.502/03 (ΦΕΚ Β 946/9-7-03) : Έγκριση Τεχνικής Προδιαγραφής Σήμανσης Εκτελούμενων Οδικών Έργων εντός και εκτός κατοικημένων περιοχών ως ελάχιστα όρια.
- (3) Την κοινή υπουργική απόφαση με αριθμό [Α] 6952/14-2-2011 του τέως Υπουργείου Ενέργειας και Κλιματικής Αλλαγής και τέως Υπουργείου Υποδομών, Μεταφορών και Δικτύων «Υποχρεώσεις και μέτρα για την ασφαλή διέλευση των πεζών κατά την εκτέλεση εργασιών σε κοινόχρηστους χώρους πόλεων και οικισμών που προορίζονται για την κυκλοφορία πεζών».
- (4) Τις διατάξεις του Κώδικα Οδικής Κυκλοφορίας: νόμος [Ν] 2696/1999 (άρθρα 9 – 11 και άρθρο 52) και την τροποποίηση αυτού: [νόμος 3542/2007](#) (άρθρα [7](#) - [9](#) και [άρθρο 46](#)), και κάθε άλλης σχετικής διάταξης που βρίσκεται σε ισχύ.

Επισημαίνεται ιδιαίτερα ότι:

- Ο Ανάδοχος υποχρεούται στις εργοταξιακές θέσεις και στις θέσεις που εκτελούνται οι εργασίες, να προβάλει στην τοποθέτηση των γενικά απαιτούμενων, ανάλογα με τη φύση των έργων (συγκοινωνιακά, υδραυλικά, οικοδομικά κτλ.), σημάτων και πινακίδων ασφαλείας, προειδοποιητικών, ρυθμιστικών, πληροφοριακών και να επιμελείται της συντήρησης αυτών. Στις επικίνδυνες για την κυκλοφορία θέσεις θα τοποθετούνται υποχρεωτικά περίφραξη, ιδιαίτερη σήμανση, αυτόματα σήματα που θα αναβοσβήνουν (FLASH LIGHTS) και κατάλληλες διατάξεις ασφαλείας, λαμβανομένου υπόψη του Κώδικα Οδικής Κυκλοφορίας, όπως ισχύει.
- Επίσης θα χρησιμοποιούνται όπου παρίσταται ανάγκη και τροχονόμοι υπάλληλοι του Αναδόχου για την ασφαλή καθοδήγηση πεζών και τροχοφόρων, για την απρόσκοπτη και ασφαλή κυκλοφορία στις οδούς και στις παρακαμπτήριες και προσπελάσεις και γενικά σε όλα τα εργοτάξια του έργου κατά την ημέρα και τη νύχτα. Τα ανωτέρω μέτρα θα λαμβάνονται με ευθύνη και δαπάνη του Αναδόχου.
- Ο Ανάδοχος ευθύνεται ποινικά και αστικά για κάθε ατύχημα που οφείλεται στη μη λήψη των απαραίτητων μέτρων ασφαλείας.
- Σε κατάλληλο σημείο, για σημειακά έργα, και στην αρχή και στο τέλος, για γραμμικά έργα, και σε εμφανείς θέσεις, ο Ανάδοχος υποχρεούται, με δικά του έξοδα, να τοποθετήσει πινακίδες, οι οποίες θα αναγράφουν τον τίτλο της Αρχής που εκτελεί τα έργα, τον τίτλο του εκτελούμενου έργου, το όνομα της Προϊσταμένης Αρχής και της Διευθύνουσας Υπηρεσίας, το χρηματοδότη, την επωνυμία (ή ονοματεπώνυμο) του Αναδόχου, του Μελετητή και του τυχόν Τεχνικού ή άλλου Συμβούλου, καθώς και οιοδήποτε άλλο στοιχείο που θα ζητήσει η Διευθύνουσα Υπηρεσία. Ο Ανάδοχος υποχρεούται να τοποθετεί σε δυο (2) τουλάχιστον εμφανή σημεία, πινακίδες που να αναγράφουν όλα τα παραπάνω απαιτούμενα στοιχεία του έργου, ενώ η επιλογή των θέσεων για τις θέσεις τους, διαστάσεις τους κλπ στοιχεία, θα γίνεται κατόπιν συνεννόησης με την Υπηρεσία. Ο Ανάδοχος δεν δικαιούται να τοποθετεί πληροφοριακές πινακίδες οποιασδήποτε διαστάσεως, που έμμεσα ή άμεσα τον διαφημίζουν, χωρίς την έγγραφη αποδοχή του κειμένου της πινακίδας από τη Διευθύνουσα Υπηρεσία. Για έργα που συγχρηματοδοτούνται από τα Διαρθρωτικά Ταμεία, η ως άνω σήμανση θα συμμορφώνεται επιπλέον και με τις σχετικές διατάξεις περί δημοσιότητας των εκτελούμενων έργων, όπως αυτές εκάστοτε ισχύουν.
- Για έργα που συγχρηματοδοτούνται από τα Διαρθρωτικά Ταμεία, ο Ανάδοχος υποχρεούται, με δικά του έξοδα, κατά τη φάση υλοποίησης του έργου να αναρτήσει στο εργοτάξιο διαφημιστική (πληροφοριακή) πινακίδα. Η πινακίδα αυτή το αργότερο έξι (6) μήνες από την ολοκλήρωση του έργου αντικαθίσταται από μόνιμη επεξηγηματική πινακίδα. Στην διαφημιστική (πληροφοριακή) και μόνιμη επεξηγηματική πινακίδα θα αναφέρεται ρητά α) το έμβλημα της Ευρωπαϊκής Επιτροπής, β) το διαρθρωτικό ταμείο και γ) το επιλεγμένο μήνυμα από τη Διαχειριστική Αρχή που προβάλλει την προστιθέμενη αξία της κοινοτικής παρέμβασης. Οι διαφημιστικές και μόνιμες επεξηγηματικές πινακίδες θα σχεδιαστούν σύμφωνα με τις σχεδιαστικές λεπτομέρειες που περιγράφονται στο Κανονισμό 1828/2006 και στο με Αρ. Πρωτ. 4250/24-11-2011 (ΑΔΑ:457Ξ7Λ7-ΒΧΗ) έγγραφο της Ενδιάμεσης Διαχειριστικής Αρχής Περιφέρειας Αττικής.
- Συμπληρωματικά των ανωτέρω, ισχύουν τα οριζόμενα στην παρ. 4.15 της παρούσας.

#### 4.24 Φύλαξη του εργοταξίου

Ο Ανάδοχος υποχρεούται να φυλάσσει τους εργοταξιακούς χώρους από άτομα μη έχοντα εργασία ή μη διαπιστευμένα ή μη δικαιούμενα για οποιοδήποτε λόγο να ευρίσκονται στους χώρους που εκτελούνται έργα. Για το σκοπό αυτό, θα χρησιμοποιούνται, όπου παρίσταται ανάγκη, φύλακες υπάλληλοι του Αναδόχου γενικά σε όλα τα εργοτάξια του έργου κατά την ημέρα και τη νύχτα. Τα ανωτέρω μέτρα θα λαμβάνονται με ευθύνη και δαπάνη του Αναδόχου.

## 4.25 Δραστηριότητες Αναδόχου στο εργοτάξιο

### 4.25.1 Προσωρινές εγκαταστάσεις

- (1) Όλες οι απαιτούμενες προσωρινές εγκαταστάσεις (υπόστεγα αποθήκευσης, θάλαμοι διαμονής, εργαστήρια, γραφεία κτλ.), για την εκτέλεση των εργασιών της εργολαβίας, θα ανεγερθούν με μέριμνα, δαπάνη και ευθύνη του Αναδόχου, σε θέσεις επιτρεπόμενες από την Υπηρεσία και τις λοιπές αρμόδιες Αρχές.
- (2) Ο Ανάδοχος δεν δικαιούται καμίας αποζημίωσης ή παράτασης προθεσμίας περάτωσης του έργου λόγω τυχόν ανεπάρκειας των χώρων εργοταξίων ή από οποιαδήποτε άλλη σχετική αιτία, διότι, κατά την υποβολή της προσφοράς του, δηλώνεται σαφώς ότι ο Ανάδοχος έλαβε γνώση των τοπικών συνθηκών.
- (3) Ο Ανάδοχος υποχρεούται, να προβεί έγκαιρα στην αναζήτηση, κατάληψη και διευθέτηση των κατάλληλων χώρων στην άμεση περιοχή του έργου για την εγκατάσταση των εργοταξίων, ειδοποιώντας γι' αυτό την Υπηρεσία. Οι καταλαμβανόμενοι χώροι αν βρίσκονται μέσα στην περιοχή ιδιοκτησίας του ΚτΕ, θα πρέπει επίσης να τύχουν της έγκρισης της Υπηρεσίας.
- (4) Αν ο Ανάδοχος εξεύρει δημόσιους χώρους κατάλληλους για τις χρήσεις αυτές και υπό την προϋπόθεση ότι θα εγκριθεί η χρήση τέτοιων χώρων από την Υπηρεσία, η παραχώρησή τους για χρήση (λατομείων, δανειοθαλάμων, χώρων απόθεσης εργοταξίων κτλ.) θα γίνει από τον ΚτΕ στον Ανάδοχο χωρίς αντάλλαγμα, και με όρους χρήσης που θα πληρούν τους όρους των άρθρων 4.18 και 4.19 της παρούσας και θα αναγραφούν στην σχετική άδεια χρήσης.
- (5) Έτσι, ο Ανάδοχος είναι υπεύθυνος για την εξεύρεση όλων των χώρων που θα χρησιμοποιήσει για τις κάθε φύσης εγκαταστάσεις του, όπως:
  - γραφείων επίβλεψης και χώρων στάθμευσης οχημάτων
  - εργοταξιακών γραφείων και χώρων στάθμευσης οχημάτων
  - εργοταξιακού εργαστηρίου
  - χώρων διαμονής προσωπικού
  - αποθήκευσης των κάθε είδους υλικών
  - παραγωγής σκυροδέματος
  - παραγωγής, ανάπτυξης και φορτοεκφόρτωσης προκατασκευασμένων στοιχείων
  - παραγωγής ασφαλτοσκυροδέματος
  - προετοιμασίας υλικών για την ενσωμάτωσή τους στην κατασκευή
  - προσωρινής εναπόθεσης κάθε φύσης αντικειμένων
  - συνεργείων συντήρησης μηχανικού του εξοπλισμού
  - χώρων στάθμευσης μηχανικού του εξοπλισμού κτλ.
- (6) Όλες οι δαπάνες για ενοικίαση ή/και αγορά τέτοιων χώρων βαρύνουν τον Ανάδοχο και είναι ανηγμένες στις τιμές της προσφοράς του.
- (7) Αν οι συνθήκες του έργου ή ο κίνδυνος ζημιών σ' αυτό, δεν επιτρέπουν, κατά την απόλυτη κρίση της Υπηρεσίας, την απόθεση υλικών στους χώρους αποθήκευσης, τότε θα αποτίθενται μόνον τα υλικά εργασίας μιας ημέρας, χωρίς να προκύπτει δικαίωμα του Αναδόχου για αποζημίωση, λόγω πρόσθετων ή πλάγιων μεταφορών, φορτοεκφορτώσεων κτλ., γιατί θεωρείται ότι όλες αυτές περιλαμβάνονται στις τιμές της προσφοράς του.
- (8) Ο Ανάδοχος, με δική του μέριμνα και δαπάνη, θα διαρρυθμίσει κατάλληλα τον (τους) εργοταξιακό (ους) χώρο (ους), που θα περιλαμβάνει (ουν) όλες τις εγκαταστάσεις που απαιτούνται για την κατασκευή του έργου, όπως επίσης και τις προσπελάσεις προς τους χώρους αυτούς. Επίσης υποχρεούται να μην εμποδίζει τη λειτουργία άλλων εγκαταστάσεων κατά την εκτέλεση των εργασιών. Όλες οι ως άνω εγκαταστάσεις θα πληρούν τις απαιτήσεις των συμβατικών τευχών και τις τυχόν κατά περίπτωση εντολές της Υπηρεσίας.
- (9) Όλοι οι χώροι υγιεινής θα σχεδιαστούν και κατασκευαστούν σύμφωνα με τις οδηγίες της Υπηρεσίας.
- (10) Όλες οι εγκαταστάσεις (υδραυλικές, ηλεκτρολογικές, λοιπές) θα σχεδιαστούν, κατασκευασθούν και λειτουργούν σύμφωνα με τις κείμενες διατάξεις που διέπουν τις υπόψη εγκαταστάσεις και σύμφωνα με τις οδηγίες της Υπηρεσίας.
- (11) Τα έξοδα λειτουργίας και συντήρησης όλων των εργοταξιακών εγκαταστάσεων είτε πρόκειται για χώρους του Αναδόχου είτε πρόκειται για χώρους της αποκλειστικής χρήσης της Υπηρεσίας, βαρύνουν τον Ανάδοχο, ο οποίος και είναι υπεύθυνος για τη λειτουργία και συντήρησή τους σύμφωνα με τις ισχύουσες διατάξεις της δημόσιας τάξης, ασφάλειας και υγιεινής.

#### 4.25.2 Καθαρισμός εργοταξίων, κατασκευών και εγκαταστάσεων

- (1) Ο Ανάδοχος υποχρεούται με δαπάνη του και πριν από την παράδοση προς χρήση κάθε τμήματος έργου, καθώς και μετά την περάτωση ολόκληρου του έργου, να αφαιρέσει και απομακρύνει από τους περί το επίμαχο τμήμα του έργου χώρους και γενικά από τα εργοτάξια, κάθε προσωρινή κατασκευή ή εγκατάσταση που απαιτήθηκε, τα απορρίμματα, εργαλεία και ικρίσματα, μηχανήματα, πλεονάζοντα υλικά χρήσιμα ή άχρηστα, προσωρινές εγκαταστάσεις μηχανημάτων κτλ., να άρει κάθε βοηθητικό έργο κτλ., το οποίο θα υποδειχθεί από την Υπηρεσία ως άχρηστο ή επιζήμιο για τη μετέπειτα λειτουργία του έργου ή τμήματος αυτού, να ισοπεδώσει τους χώρους στους οποίους αυτά είχαν αποθεθεί ή εγκατασταθεί και να παραδώσει τελείως καθαρές/ούς τόσο τις κατασκευές όσο και τους χώρους γύρω από το εργοτάξιο και γενικά να μεριμνήσει για οτιδήποτε άλλο σχετικό απαιτείται για την παράδοση του έργου ώστε να λειτουργήσει εύρυθμα, κατά τους όρους της σύμβασης.
- (2) Επίσης ο Ανάδοχος υποχρεούται να προβαίνει, από τη στιγμή που εξέλιπε ο λόγος, κατά την κρίση της Υπηρεσίας, και στην άρση (καθαίρεση, αποκόμιση κτλ.) κάθε προστατευτικής κατασκευής που κατασκευάστηκε κτλ. για την εκτέλεση του έργου (εργασιών και παραγωγής υλικών) και που επιβλήθηκε από οποιοδήποτε λόγο, για την αποφυγή κάθε φύσης ζημιών, φθορών, ατυχημάτων κτλ. σε ιδιοκτησίες, οικοδομές, δένδρα, αγρούς, καλλιεργήσιμες εκτάσεις, κοινωφελείς εγκαταστάσεις και κάθε φύσης έργα, καθώς και απομάκρυνση των εργοταξίων.
- (3) Εάν μέσα σε δέκα (10) ημέρες από την έγγραφη υπόμνηση εκ μέρους της Διευθύνουσας Υπηρεσίας δεν προβεί ο Ανάδοχος στην έναρξη και, μέσα σε εύλογη προθεσμία, περάτωση των ανωτέρω εργασιών, αυτές εκτελούνται σε βάρος του Αναδόχου και εκπίπτει η δαπάνη που έγινε από την πρώτη επόμενη πληρωμή ή την εγγύηση καλής εκτέλεσης ή κατά οποιοδήποτε άλλο τρόπο σύμφωνα με τις κείμενες διατάξεις, πέρα από τη μη έκδοση βεβαίωσης εμπρόθεσμης εκτέλεσης του έργου ή τμήματος αυτού εξ αιτίας αυτού του λόγου.

#### 4.26 Μητρώο έργου

Ο ανάδοχος έχει υποχρέωση, χωρίς ιδιαίτερη αμοιβή, μετά την ημερομηνία έκδοσης της Βεβαίωσης Περάτωσης των εργασιών μέσα σε δυο (2) μήνες να υποβάλει την Τελική Επιμέτρηση μαζί με το Μητρώο του έργου στην Διευθύνουσα Υπηρεσία, το οποίο περιλαμβάνει τα βασικά στοιχεία του έργου «όπως κατασκευάστηκε». (άρθρο 170 παρ.2 του Ν.4412/2016 «Προσωρινή παραλαβή του έργου»).

Πιο συγκεκριμένα, το περιεχόμενο του «μητρώο έργου», το οποίο θα πρέπει υποχρεωτικά να υποβάλλει ο ανάδοχος, καθορίστηκε με την υπ' αριθμ. ΔΝΣΓ/ΟΙΚ.38108/ΦΝ466/17(ΦΕΚ 1956/Β/07-06-2017) απόφαση του Υπουργού Υποδομών και Μεταφορών.

Το μητρώο του έργου αποτελεί αναπόσπαστο τμήμα της τελικής επιμέτρησης, η οποία αποτελεί προαπαιτούμενο για την προσωρινή παραλαβή του έργου.

Η μη υποβολή του Μητρώου του έργου (σύμφωνα με την ισχύουσα νομοθεσία και τα ανωτέρω) επισύρει τις ίδιες συνέπειες με τη μη υποβολή της τελικής επιμέτρησης. Δηλαδή συνεπάγεται την καθυστέρηση της παραλαβής του έργου, κατά την παρ.2 του άρθρου 170 του Ν.4412/2016. Επί πλέον, η παράλειψη υποβολής του Μητρώου του έργου συνεπάγεται τη σύνταξη και εκτύπωση / παραγωγή του από την Υπηρεσία σε βάρος και για λογαριασμό του Αναδόχου και, κατά την κρίση της Υπηρεσίας, την επιβολή πρόσθετης ποινικής ρήτρας αντίστοιχα με όσα αναφέρονται στην παρ. 6 του άρθρου 151 του Ν.4412/2016 για την τελική επιμέτρηση.

Το κόστος για τη σύνταξη και υποβολή στην Υπηρεσία του Μητρώου του έργου εμπεριέχεται ανηγμένο στις τιμές μονάδος των εργασιών της σύμβασης.

#### 4.27 Ευρήματα αρχαιολογικού ή άλλου ενδιαφέροντος

- (1) Ισχύουν τα οριζόμενα στην παρ.12 του άρθρου 138 του Ν. 4412/2016, όπως ισχύει σήμερα.
- (2) Ιδιαίτερα δε για το εν λόγω έργο: **«Κατασκευή βρεφονηπιακού σταθμού "ΝΙΚΟΛΑΟΣ ΛΙΑΚΟΣ" στο Ο.Τ. 729 του Δήμου Ιλίου»**, εγκαίρως πριν από την έναρξη των εκσκαφικών εργασιών (τουλάχιστον 20 ημέρες νωρίτερα), ο Ανάδοχος οφείλει να ειδοποιήσει εγγράφως την αρμόδια εφορεία Αρχαιοτήτων, προκειμένου εκπρόσωπός της να παρευρεθεί σε αυτές, καθ' ότι στο Α.Π. ΥΠΠΟΑ/ΓΔΑΠΚ/ΕΦΑ ΑΘΗΝΩΝ/ΤΠΚΑΧΜΑΕΕ/323934/185587/3420/708/29-12-2014 έγγραφο του Τμήματος Προϊστορικών και Κλα-

σικών Αρχαιολογικών Χώρων, Μνημείων, Αρχαιογνωστικής Έρευνας και Μουσείων, της Εφορίας Αρχαιοτήτων Αθηνών, της Γενικής Διεύθυνσης Αρχαιοτήτων και Πολιτιστικής Κληρονομιάς του ΥΠ. Πολιτισμού & Αθλητισμού, τίθενται οι όροι:

**«.....οι εκσκαφικές εργασίες θα πραγματοποιηθούν με επίβλεψη της Υπηρεσίας μας, η οποία θα πρέπει να ενημερωθεί εγκαίρως, προκειμένου να οριστεί επιβλέπων υπάλληλος, υπό την προϋπόθεση ότι οι εργασίες θα διεξαχθούν εργάσιμες ημέρες και ώρες. Σε περίπτωση ανεύρεσης αρχαιοτήτων, η εφορία μας θα προχωρήσει σε ανασκαφική έρευνα του οικοπέδου σύμφωνα με την τηρούμενη σειρά προτεραιότητας των προς ανασκαφή οικοπέδων. Από τα αποτελέσματα της ανασκαφικής έρευνας θα εξαρτηθεί και η συνέχιση του έργου».**

Επειδή υπάρχει η πιθανότητα συνάντησης αρχαιολογικών ευρημάτων και ανάλογα με το είδος των εργασιών που πρόκειται να εκτελεστούν στη σχετική περιοχή, είναι δυνατόν ο ανάδοχος να υποχρεωθεί να εκτελέσει διερευνητικές τομές ή άλλου είδους ερευνητικές εργασίες, δηλαδή ανασκαφικό έργο, ύστερα από εντολή της Υπηρεσίας.

- (3) Η πυκνότητα των τομών και η φύση και έκταση των τυχόν ερευνητικών εργασιών, που πρόκειται να εκτελεστούν στις σχετικές περιοχές, θα καθορισθεί από την αρμόδια Υπηρεσία. Οι τομές θα πρέπει να διενεργηθούν με προειδοποίηση τουλάχιστον τεσσάρων (4) εργάσιμων ημερών προς την επιβλέπουσα υπηρεσία προκειμένου να παραστεί.
- (4) Για κάθε περίπτωση ερευνητικών εργασιών/ανασκαφικού έργου που θα διενεργούνται από την Αρχαιολογική Υπηρεσία, ο Ανάδοχος υποχρεούται να παρέχει τα απαραίτητα συνεργεία – μέσα, αλλά και τις απαιτούμενες διευκολύνσεις και να συντονίζει με αυτήν τις υπόλοιπες εργασίες του.
- (5) Σε οποιαδήποτε περίπτωση, τα έξοδα για τις ανωτέρω έρευνες θα πληρώνονται στον Ανάδοχο απολογιστικά (παρ. 10, του άρθρου 154 του Ν.4412/2016 «Απολογιστικές εργασίες», παρ.4 του άρθρου 186 του Ν.4412/2016).
- (6) Αν κατά τις ερευνητικές τομές, ή την πρόοδο των εργασιών διαπιστωθεί η ύπαρξη αρχαίων οποιασδήποτε ηλικίας ή έργων τέχνης, τότε ο ανάδοχος είναι υποχρεωμένος να ειδοποιήσει αμέσως τη Διευθύνουσα Υπηρεσία και την αρμόδια Αρχαιολογική Υπηρεσία και να διακόψει κάθε εργασία στην περιοχή των ευρημάτων, λαμβάνοντας συγχρόνως όλα τα απαραίτητα μέτρα για τη διατήρηση και διαφύλαξη των αρχαιοτήτων. Για την καθυστέρηση των έργων ή διακοπή τους από αυτή την αιτία, έχουν εφαρμογή οι σχετικές διατάξεις του Ν. 4412/16.
- (7) Μετά τον πρώτο χαρακτηρισμό των ευρημάτων από την Αρχαιολογική Υπηρεσία θα δοθούν (σύμφωνα με τις διατάξεις του Ν. 3028/02 & κατόπιν γνωμοδότησης των αρμοδίων οργάνων του Υπ. Πολιτισμού) οδηγίες στον Ανάδοχο, είτε για τη συνέχιση των εργασιών είτε για την προσωρινή διακοπή των εργασιών και τη μεταφορά του προσωπικού και του εξοπλισμού σε άλλο μέτωπο εργασίας για το διάστημα κατά το οποίο η Αρχαιολογική Υπηρεσία θα διενεργεί έρευνες, με ανάλογη τροποποίηση του χρονοδιαγράμματος του έργου.
- (8) Ο Ανάδοχος υποχρεούται, άμεσα μόλις απαιτηθεί κατά την κρίση της Υπηρεσίας, να μετακινεί χωρίς ιδιαίτερη αποζημίωση τον εξοπλισμό και το προσωπικό του από το ένα μέτωπο εργασίας σε άλλο και να μειώνει με τον τρόπο αυτόν τις καθυστερήσεις από τις αρχαιολογικές έρευνες.
- (9) Ο Ανάδοχος δεν δικαιούται πρόσθετης αποζημίωσης για σταλίες μηχανημάτων και συνεργείων και άλλες συνέπειες από την καθυστέρηση της βραδείας προόδου των ανασκαπτικών εργασιών.
- (10) Παράταση τμηματικών ή/και της συνολικής προθεσμίας θα αναγνωρίζεται στον Ανάδοχο λόγω καθυστερήσεων από αρχαιολογικές έρευνες, στην περίπτωση προσωρινής διακοπής που η διάρκεια της είναι κατά την Υπηρεσία δικαιολογημένη και επηρεάζει την κρίσιμη διαδρομή του χρονοδιαγράμματος. Πέραν αυτού δεν θα δοθεί καμία άλλη αποζημίωση στον Ανάδοχο (πχ. για τυχόν αργούντα μηχανικό εξοπλισμό, αντίστοιχο προσωπικό κ.λ.π.). Ο Ανάδοχος είναι υποχρεωμένος να επανενεργοποιήσει άμεσα τον εξοπλισμό και το προσωπικό του ευθύς μόλις εκλείψει ο λόγος διακοπής των εργασιών. Στην περίπτωση που η διάρκεια της προσωρινής διακοπής δεν επηρεάζει την κρίσιμη διαδρομή του χρονοδιαγράμματος, δεν θα χορηγείται παράταση των συμβατικών προθεσμιών, αλλά θα αναμορφώνεται το χρονοδιάγραμμα με βάση τα νέα δεδομένα και στην περίπτωση αυτή, ο Ανάδοχος δεν δικαιούται αποζημίωσης.
- (11) Η δαπάνη για την πρόσληψη και αμοιβή του προσωπικού επίβλεψης του έργου που θα ορίσουν οι αρμόδιες Εφορείες, καθώς και οι δαπάνες για την διενέργεια τυχόν απαιτούμενων ανασκαφών (πρόσληψη εξειδικευμένου προσωπικού, καταγραφή, συντήρηση, σχεδιαστική και φωτογραφική τεκμηρίωση των ευρη-

μάτων, κλπ), για την συντήρηση, μελέτη και δημοσίευση των ευρημάτων διάσωσης και αποκατάστασης των μνημείων, βάσει των άρθρων 8, 9, 10 και 37 του Ν.3028/2002 όπως ισχύουν, θα βαρύνουν τον προϋπολογισμό του έργου (παρ. 10, του άρθρου 154 του Ν.4412/2016 «Απολογιστικές εργασίες»).

- (12) Σε περίπτωση που το έργο συγχρηματοδοτείται από την Ευρωπαϊκή Ένωση, εφόσον ο προϋπολογισμός των εν λόγω δαπανών υπερβαίνει το 5% του συνολικού προϋπολογισμού του έργου του αρχικού έργου, θα πρέπει να εγκριθεί με Απόφαση του Υπουργού Πολιτισμού, κατά τα προβλεπόμενα από το Άρθρο 25 του Ν.3614/2007 (ΦΕΚ 267/Α/2007) όπως αυτό τροποποιήθηκε από την παράγραφο 15 του άρθρου 10 του Ν.3840/2010 (ΦΕΚ 53/Α/2010).
- (13) Όλα τα αρχαιολογικά ή άλλα ευρήματα, οποιασδήποτε φύσης και αξίας, που ανακαλύπτονται κατά την εκτέλεση του έργου ανήκουν στο Ελληνικό Δημόσιο και σε κάθε τέτοια περίπτωση ισχύει η Ελληνική νομοθεσία.

## 5. ΕΓΚΕΚΡΙΜΕΝΟΙ ΥΠΕΡΓΟΛΑΒΟΙ

Ισχύουν τα οριζόμενα στο Ν.4412/2016 (άρθρα 58, 131, 132, 164, 165, 166).

## 6. ΕΡΓΑΤΙΚΟ ΔΥΝΑΜΙΚΟ ΚΑΙ ΛΟΙΠΟ ΠΡΟΣΩΠΙΚΟ

### 6.1 Πρόσληψη εργατικού δυναμικού και λοιπού προσωπικού

- (1) Αν δεν ορίζεται διαφορετικά στη σύμβαση, ο Ανάδοχος θα είναι υπεύθυνος για την εξεύρεση, πρόσληψη και κινητοποίηση σύμφωνα με τις κείμενες διατάξεις όλου του προσωπικού που απαιτείται για την εκπλήρωση των συμβατικών του υποχρεώσεων, εργατοτεχνικού, επιστημονικού ή άλλου, ημεδαπού ή αλλοδαπού, καθώς και για την παροχή σε αυτό των μέσων, εργαλείων κτλ. για την άσκηση των καθηκόντων του. Σχετικά ισχύουν τα οριζόμενα στο Ν.4412/2016 (άρθρο 138).
- (2) Ο Ανάδοχος μπορεί να χρησιμοποιήσει ελληνικό ή αλλοδαπό προσωπικό, σύμφωνα με την ισχύουσα νομοθεσία. Το αλλοδαπό προσωπικό του Αναδόχου πρέπει να εφοδιαστεί με σχετική άδεια παραμονής και εργασίας στην Ελλάδα, με ευθύνη, μέριμνα και δαπάνη του Αναδόχου και σύμφωνα με την εκάστοτε ισχύουσα εργατική και λοιπή νομοθεσία.

### 6.2 Αμοιβές και Κανονισμός Εργασίας

Ισχύουν τα οριζόμενα στο Ν.4412/2016 (άρθρο 138).

### 6.3 Προσωπικό του ΚτΕ

Ο Ανάδοχος δεν δικαιούται να προσλάβει ή να αποπειραθεί να προσλάβει προσωπικό που εργάζεται, με οποιαδήποτε σχέση εργασίας, για λογαριασμό του ΚτΕ.

### 6.4 Εργατική νομοθεσία

Ισχύουν τα οριζόμενα στο Ν.4412/2016 (άρθρο 138).

### 6.5 Ωράριο εργασίας – υπερωριακή, νυχτερινή εργασία – αργίες και εορτές

- (1) Το ωράριο εργασίας θα είναι αυτό που εκάστοτε ορίζεται από τις διατάξεις του Υπουργείου Εργασίας για τις εκτελούμενες κατά περίπτωση εργασίες.
- (2) Ενώ κατ' αρχή θα πρέπει να αποφεύγεται, σε ειδικές περιπτώσεις και προκειμένου να αντιμετωπιστούν έκτακτα περιστατικά που σχετίζονται με την προστασία ζωής ή περιουσίας ή ασφάλειας των έργων ή για να καταστεί δυνατή η τήρηση του χρονοδιαγράμματος, επιτρέπεται η εκτέλεση υπερωριακής ή νυχτερινής εργασίας και εργασίας κατά τις αργίες και εορτές σύμφωνα με όσα σχετικά ορίζονται από την Ελληνική νομοθεσία. Σε περίπτωση εκτέλεσης τέτοιας εργασίας, ο Ανάδοχος δεν δικαιούται να ζητήσει πρόσθετη αποζημίωση. Κατά την εκτέλεση της ανωτέρω εργασίας, ο Ανάδοχος υποχρεούται να εξασφαλίζει τις σχετικές άδειες και να τηρεί όλους τους Νόμους και κανονισμούς, που αφορούν τέτοια εργασία. Εφόσον καθίσταται αναγκαία η υπερωριακή ή νυχτερινή εργασία ή η εκτέλεση εργασίας κατά τις αργίες και εορτές, ο Ανάδοχος υποχρεούται να την εκτελεί χωρίς αντίρρηση, αναλαμβάνοντας και όλες τις δαπάνες. Σε οποιαδήποτε περίπτωση υπερωριακής απασχόλησης ο Ανάδοχος υποχρεούται να ενημερώνει έγκαιρα την Υπηρεσία.

- (3) Ειδικά για την υπερωριακή εργασία η Υπηρεσία θα συνηγορήσει, εφόσον κρίνεται απαραίτητη και δεν υπάρχει άλλη δυνατότητα για εξασφάλιση περισσότερου προσωπικού, αλλά δεν μπορεί να εγγυηθεί την εξασφάλιση της σχετικής έγκρισης από τις αρμόδιες Αρχές.
- (4) Αν ο Ανάδοχος δεν μπορέσει να εξασφαλίσει έγκριση για υπερωριακή εργασία, αυτό δεν θα αποτελέσει δικαιολογία για παράταση των προθεσμιών εκτέλεσης του έργου.
- (5) Κατά την εκτέλεση νυκτερινής εργασίας ο Ανάδοχος υποχρεούται να παρέχει με δαπάνη του πρόσθετο και ικανοποιητικό φωτισμό για την ασφάλεια του προσωπικού του, του κοινού και εν γένει κάθε φύσης κυκλοφορίας, καθώς και κατάλληλα μέσα, που να επιτρέπουν την καλή τοποθέτηση και επιθεώρηση υλικών και την από κάθε άποψη ορθή εκτέλεση των εργασιών.
- (6) Ο Ανάδοχος θα πρέπει να λάβει υπόψη του την ισχύουσα νομοθεσία για ηχορύπανση και ώρες κοινής ησυχίας στην περιοχή, για τον προγραμματισμό εκτέλεσης του έργου. Κατά τις ώρες κοινής ησυχίας και τις νυκτερινές ώρες θα πρέπει να αποφεύγεται εκτέλεση εργασιών που ηχορυπαίνουν την περιοχή και να λαμβάνονται κατάλληλα προς τούτο μέτρα.

### 6.6 Υποδομές εργατικού δυναμικού και λοιπού προσωπικού

- (1) Εκτός εάν ορίζεται διαφορετικά στη σύμβαση, ο Ανάδοχος υποχρεούται να παρέχει στο προσωπικό του όλες τις διευκολύνσεις σε υποδομές που σχετίζονται με την εκπλήρωση των συμβατικών του υποχρεώσεων και την άσκηση των καθηκόντων του προσωπικού του.
- (2) Ο Ανάδοχος υποχρεούται να παράσχει προς την Υπηρεσία τις διευκολύνσεις σε υποδομές που ορίζονται στην παρούσα (παρ. 4.1.3).
- (3) Οι ανωτέρω διευκολύνσεις παρέχονται με ευθύνη, φροντίδα και δαπάνη του Αναδόχου και θεωρούνται ανηγμένες στις τιμές της προσφοράς του.

### 6.7 Ασφάλεια και υγιεινή

- (1) Ο Ανάδοχος υποχρεούται να εκτελεί τα έργα με ασφαλή τρόπο και σύμφωνα με τους Νόμους, Διατάγματα, Αστυνομικές και λοιπές διατάξεις και τις οδηγίες της Υπηρεσίας, που αφορούν την υγιεινή και την ασφάλεια των εργαζομένων. Ενδεικτικά και όχι περιοριστικά, αναφέρονται οι επόμενες διατάξεις, οι οποίες θα εφαρμόζονται όπως τροποποιήθηκαν και ισχύουν εκάστοτε κατά το χρόνο της εφαρμογής τους:
  - Το ΠΔ 413/77 (ΦΕΚ 128 Α/1977 «Περί αγοράς, μεταφοράς και καταναλώσεως εκρηκτικών υλών»,
  - Το ΠΔ 447/75 (ΦΕΚ 142 Α/1975) «Περί ασφαλείας των εν ταις οικοδομικαίς εργασίαις ασχολούμενων μισθωτών»
  - Το ΠΔ 778/80 (ΦΕΚ 193 Α/1980) «Περί μέτρων ασφαλείας κατά την εκτέλεσιν οικοδομικών εργασιών»,
  - Το ΠΔ 1073/81 (ΦΕΚ 260 Α/1981) «Περί μέτρων ασφαλείας κατά την εκτέλεσιν εργασιών εις εργοτάξια οικοδομών και πάσης φύσεως έργων αρμοδιότητος Πολιτικού Μηχανικού»,
  - Το Ν.1396/83 (ΦΕΚ 126 Α/1983) «Περί υποχρέωσης λήψης και τήρησης μέτρων ασφαλείας στις οικοδομές και λοιπά ιδιωτικά έργα»,
  - Η Υ.Α. ΙΙ-51/Φ/17402/84 «Κανονισμός Μεταλλευτικών και Λατομικών Εργασιών» (931/Β), Ν.1428/84 και Ν 2115/93,
  - Ο Ν 1430/84 (ΦΕΚ 49 Α/1984) «Κύρωση της 62 Διεθνούς Σύμβασης Εργασίας που αφορά τις διατάξεις ασφαλείας στην οικοδομική βιομηχανία»,
  - Ο Ν. 1568/85 (ΦΕΚ 177 Α/1985) «Υγιεινή και ασφάλεια των εργαζομένων», όπως τροποποιήθηκε και ισχύει, σε συνδυασμό με το άρθρο 39 του Ν.1836/89 (79/Α) «Προώθηση της απασχόλησης και της επαγγελματικής κατάρτισης και άλλες διατάξεις»,
  - Το ΠΔ 294/88 (ΦΕΚ 138 Α/1988) «Ελάχιστος χρόνος απασχόλησης τεχνικού ασφαλείας και γιατρού εργασίας, επίπεδο γνώσεων και ειδικότητα τεχνικού ασφαλείας για τις επιχειρήσεις, εκμεταλλεύσεις και εργασίες του άρθρου 1, παρ. 1 του Ν 1568/85»,
  - Το ΠΔ 225/89 (ΦΕΚ 106 Α/1989) «Υγιεινή και Ασφάλεια στα Υπόγεια Τεχνικά Έργα»,
  - Το ΠΔ 157/92 (ΦΕΚ 74 Α/1992) «Επέκταση των ΠΔ και ΥΑ που εκδόθηκαν με τις εξουσιοδοτήσεις του Ν.1568/85 στο Δημόσιο, ΝΠΔΔ και ΟΤΑ»,
  - Το ΠΔ 395/94 (ΦΕΚ 220 Α/1994) «Ελάχιστες προδιαγραφές ασφαλείας και υγείας για τη χρησιμοποίηση εξοπλισμού εργασίας από τους εργαζομένους κατά την εργασία τους σε συμμόρφωση με την οδηγία 89/655/ΕΟΚ», σε συνδυασμό με τα ΠΔ 89/99 (ΦΕΚ 94 Α/1999), 396/94 (ΦΕΚ 220 Α/1994) και 304/00 (ΦΕΚ 241 Α/2000),

- Το ΠΔ 16/96 (ΦΕΚ 10 Α/1996) «Ελάχιστες προδιαγραφές ασφάλειας και υγείας στους χώρους εργασίας σε συμμόρφωση με την Οδηγία 89/954/ΕΟΚ»,
  - Το ΠΔ 17/96 (ΦΕΚ 11 Α/1996) «Μέτρα για τη βελτίωση της ασφάλειας και της υγείας των εργαζομένων κατά την εργασία σε συμμόρφωση με τις οδηγίες 89/391/ΕΟΚ και 91/383/ΕΟΚ», όπως τροποποιήθηκε και ισχύει, σε συνδυασμό με το ΠΔ 159/99 (ΦΕΚ 157 Α/1999),
  - Το ΠΔ 305/96 (ΦΕΚ 212 Α/1996) «Ελάχιστες προδιαγραφές ασφάλειας και υγείας που πρέπει να εφαρμόζονται στα προσωρινά ή κινητά εργοτάξια σε συμμόρφωση προς την Οδηγία 92/57/ΕΟΚ»,
  - Η Υπουργική Απόφαση 3046/304/30-1-89 (ΦΕΚ 59Δ) «Κτιριοδομικός κανονισμός» (Ειδικά το Άρθρο 5, παρ. 4,2 για τη χρήση εκρηκτικών)
  - Η Υπουργική Απόφαση Υ.ΠΕ.ΧΩ.Δ.Ε. 31245/οικ/22-5-93 «Συστάσεις για κατεδαφίσεις κτιρίων», με κατ' αναλογία εφαρμογή της σε κατεδαφίσεις υπαρχόντων τεχνικών έργων κτλ.)
- (2) Προς τούτο πρέπει ο Ανάδοχος να ορίσει ένα μέλος του εργοταξίου του σαν Υπεύθυνο Ασφαλείας. Το εν λόγω μέλος του εργοταξίου θα έχει υποχρέωση για ενημέρωση και παρακολούθηση τήρησης όλων των κανόνων υγιεινής και ασφάλειας από όλους τους εργαζόμενους. Ο προϊστάμενος του εργοταξιακού γραφείου του Αναδόχου παραμένει πάντα τελικός υπεύθυνος για την υγιεινή και ασφάλεια.
- (3) Ρητά καθορίζεται ότι ο Ανάδοχος παραμένει μόνος και αποκλειστικά υπεύθυνος για την ασφάλεια των εργαζομένων στα έργα και είναι δική του ευθύνη η λήψη των ενδεδειγμένων και ορθών μέτρων ασφαλείας και η τήρηση των σχετικών κανονισμών. Για θέματα πρόληψης ατυχημάτων ισχύουν όσα ορίζονται από την Ελληνική νομοθεσία, όπως εκάστοτε ισχύει κατά το χρόνο της εφαρμογής των διατάξεων.
- (4) Όλες οι δαπάνες εφαρμογής των διατάξεων υγιεινής και ασφάλειας βαρύνουν τον Ανάδοχο και θα πρέπει να έχουν συνυπολογισθεί απ' αυτόν κατά τη διαμόρφωση της προσφοράς του κατά ανηγμένο τρόπο στις τιμές της προσφοράς του.

## 6.8 Προσωπικό Αναδόχου

Σύμφωνα με όσα αναφέρονται στο Ν.4412/2016, σχετικά με το προσωπικό του Αναδόχου, ισχύουν και τα ακόλουθα:

- (1) Σύμφωνα με το άρθρο 145 παρ 4 του Ν.4412/2016 όπως ισχύει το βραδύτερο σε τριάντα (30) ημερολογιακές ημέρες από την υπογραφή της σύμβασης κατασκευής του έργου, ο Ανάδοχος πρέπει να υποβάλει οριστικό οργανόγραμμα εργοταξιακού προσωπικού που θα τεθεί υπόψη της Διευθύνουσας Υπηρεσίας για έλεγχο και αποδοχή ως προς την ελάχιστη κάλυψη των υπεύθυνων θέσεων του εργοταξίου.
- (2) Ειδικότερα ο Ανάδοχος εκτός από το διορισμό του προϊστάμενου του εργοταξιακού γραφείου και του αναπληρωτή του (Άρθρο 4.3 της παρούσας), υποχρεούται να στελεχώσει μόνιμα τις εργοταξιακές του λειτουργίες με ειδικευμένο και έμπειρο προσωπικό, αναγκαίο επί τόπου του έργου για την επαρκή καθοδήγηση, παρακολούθηση και εκτέλεση του έργου. Στο ανωτέρω προσωπικό, από το οποίο θα πρέπει υποχρεωτικά να καλύπτονται και οι αρμοδιότητες υπεύθυνου χρονικού προγραμματισμού και ελέγχου της προόδου του έργου, υπεύθυνου ποιότητας έργου και υπεύθυνου υγιεινής και ασφάλειας, θα περιλαμβάνονται απαραίτητα, κατ' ελάχιστον, και οι επιπλέον ειδικότητες που προβλέπονται.
- (3) Η Υπηρεσία δύναται κατά την απόλυτη κρίση της να ζητήσει την απομάκρυνση μέλους ή μελών του προσωπικού του Αναδόχου από το έργο, οπότε ο Ανάδοχος υποχρεούται να τους απομακρύνει και να τους αντικαταστήσει με άλλους, των οποίων ο διορισμός θα υπόκειται στους όρους της παρούσας παραγράφου. Επίσης, η Υπηρεσία μπορεί να διατάσσει τη στελέχωση του εργοταξίου με πρόσθετο προσωπικό, όποτε, κατά την κρίση της, γίνεται απαραίτητο.
- (4) Ρητά καθορίζεται ότι ο διορισμός των υπόψη προσώπων του Αναδόχου σε καμία περίπτωση δεν απαλλάσσει τον τελευταίο από τις ευθύνες και τις υποχρεώσεις του, ο δε Ανάδοχος παραμένει πάντοτε αποκλειστικά και εξ ολοκλήρου υπεύθυνος απέναντι στην Υπηρεσία.
- (5) Επίσης, μόνον η θέση υπεύθυνου ποιότητας έργου επιτρέπεται να καλυφθεί από τον προϊστάμενο του εργοταξιακού γραφείου του Αναδόχου ή τον αναπληρωτή του. Ο υπεύθυνος χρονικού προγραμματισμού και ελέγχου της προόδου του έργου πρέπει να είναι μηχανικός ή τεχνολόγος με γνώσεις χειρισμού λογισμικού χρονικού προγραμματισμού, με ενδεχόμενη περιοδική παρουσία επί τόπου του έργου, εφόσον απασχολείται μόνο στο αντικείμενο αυτό, ή με μόνιμη παρουσία εφόσον απασχολείται και σε άλλα αντικείμενα.
- (6) Ο υπεύθυνος υγιεινής και ασφάλειας συνιστάται να είναι τεχνικός επιπέδου γενικού εργοδηγού, ώστε αφενός να ευρίσκεται κυρίως στα εργοτάξια, σε στενή και ευθεία επαφή με το εργατοτεχνικό προσωπικό και

αφετέρου να έχει την αρμοδιότητα και τη δικαιοδοσία να επιβάλλει τους σχετικούς κανόνες στους εργοδηγούς ειδικοτήτων, στους επιστάτες και στο λοιπό προσωπικό.

### 6.9 Καταστάσεις προσωπικού και εξοπλισμού Αναδόχου

- (1) Ο Ανάδοχος υποχρεούται να υποβάλει στην Υπηρεσία μηνιαία κατάσταση του προσωπικού που απασχολεί στο έργο (ειδικότητα, πλήθος ανά ειδικότητα, ημέρες απασχόλησης ανά μήνα) καθώς και του μηχανικού εξοπλισμού (είδος, δυναμικότητα, πλήθος, ημέρες απασχόλησης ανά μήνα). Οι υπόψη καταστάσεις θα υποβάλλονται μηνιαία, σε μορφή που θα συμφωνηθεί με την Υπηρεσία, μέχρι την οριστική παραλαβή των έργων.
- (2) Εφόσον εγκριθεί από την Υπηρεσία, οι κατά τα ανωτέρω καταστάσεις προσωπικού και εξοπλισμού μπορεί να υποβάλλονται ως παράρτημα της μηνιαίας έκθεσης προόδου (άρθρο 4.22 της παρούσας), εφόσον υποβάλλονται τέτοιες.

### 6.10 Ανάρμοστη συμπεριφορά

Ο Ανάδοχος είναι εξ ολοκλήρου υπεύθυνος για τη λήψη των απαραίτητων μέτρων ώστε να προληφθεί οποιαδήποτε ατασθαλία, παρανομία, βίαιη διατάραξη τάξης ή κατά οποιοδήποτε τρόπο ανάρμοστη συμπεριφορά εκ μέρους του προσωπικού του και για τη διατήρηση ομαλών συνθηκών και προστασίας προσώπων και περιουσιών στους εργοταξιακούς χώρους ή γύρω από αυτούς.

## 7. ΕΞΟΠΛΙΣΜΟΣ, ΥΛΙΚΑ ΚΑΙ ΕΡΓΑΣΙΑ

### 7.1 Τρόπος εκτέλεσης

- (1) Ο Ανάδοχος είναι εξ ολοκλήρου μόνος υπεύθυνος με δική του δαπάνη για την επιλογή και παροχή των απαραίτητων εργατικών, υλικών και μηχανημάτων, τη μεταφορά τους από τις πηγές προμήθειας τους, τον έλεγχο δοκιμών των υλικών σε εργαστήριο Δημόσιας Υπηρεσίας ή αναγνωρισμένου Ιδιωτικού Φορέα (άρθρο 56 του Ν.4412/2016), για να διαπιστωθεί ότι τα προσκομιζόμενα στο έργο υλικά συμφωνούν με τις προδιαγραφές του έργου καθώς και για τη χρησιμοποίησή τους και την εν γένει εκτέλεση των έργων σύμφωνα με τους όρους της παρούσας, τις σχετικές Ελληνικές Τεχνικές Προδιαγραφές και των λοιπών εγκεκριμένων συμβατικών τευχών και σχεδίων. Γενικά ισχύουν τα όσα αναφέρονται στο Άρθρο 56 του Ν 4412/2016 Εκθέσεις δοκιμών, πιστοποίηση και άλλα αποδεικτικά μέσα (άρθρο 44 της Οδηγίας 2014/24/ΕΕ) και στο Άρθρο 82 Πρότυπα διασφάλισης ποιότητας και πρότυπα περιβαλλοντικής διαχείρισης (άρθρο 62 της Οδηγίας 2014/24/ΕΕ).
- (2) Ο Ανάδοχος πρέπει να εκτελέσει τα διάφορα έργα σύμφωνα με τα γενικά και λεπτομερειακά σχέδια της εγκεκριμένης μελέτης, καθώς και με τυχόν συμπληρωματικά, κατά το στάδιο της κατασκευής, που θα εγκριθούν από την Υπηρεσία.
- (3) Σε περίπτωση που, κατά τη διάρκεια της εκτέλεσης του έργου και μέχρι την οριστική παραλαβή του, οι εργασίες ή τμήμα τους ή τα υλικά που χρησιμοποιούνται ή που χρησιμοποιήθηκαν για την εκτέλεση των εργασιών είναι, κατά την κρίση της Υπηρεσίας, ελαττωματικά, ατελή ή ακατάλληλα ή δεν πληρούν τις απαιτήσεις των προδιαγραφών και γενικά δεν συμφωνούν με εκείνα που ορίζονται στη σύμβαση, τότε εφαρμόζονται οι σχετικές στο Ν.4412/2016 διατάξεις και της παρ. 4.9.1 της παρούσας.
- (4) Με την επιφύλαξη ισχύος όλων των δικαιωμάτων της Επίβλεψης για τους ελέγχους υλικών και κατασκευών, κανένα υλικό ή κατασκευή / εξοπλισμός δεν θα γίνονται αποδεκτά από τον ΚΤΕ, εάν δεν έχουν ελεγχθεί και εγκριθεί από τον Υπεύθυνο Ποιότητας του Αναδόχου. Διευκρινίζεται ότι για τη λήψη των σχετικών εγκρίσεων, ουσιαστικά δικαιολογητικά θεωρούνται οι εγκριτικές απαιτήσεις (πιστοποιητικά ποιοτικής συμμόρφωσης, πιστοποιητικά συστήματος διαχείρισης ποιότητας, πιστοποιητικά συστήματος περιβαλλοντικής διαχείρισης, κ.λ.π.) που έχουν εκδοθεί στις χώρες παραγωγής τους αλλά και σε άλλες χώρες, όπου έχουν κατασκευαστεί ανάλογα έργα.
- (5) Ο Ανάδοχος δεν δικαιούται σε καμία περίπτωση, να επικαλεστεί την παρουσία εκπρόσωπων της Υπηρεσίας στον τόπο του έργου, για να απαλλαγεί από τις συμβατικές υποχρεώσεις του, εκεί όπου διαπιστώθηκαν, μεταγενέστερα, ελαττωματικές εργασίες, παραλείψεις ή ατέλειες, εκτός αν αυτές οφείλονται σε γραπτές εντολές ή οδηγίες της Υπηρεσίας.



- (6) Ο Ανάδοχος θα έχει όλη την ευθύνη για κάθε καθυστέρηση στην πρόοδο ή αποπεράτωση του έργου από την εφαρμογή του παρόντος άρθρου, εκτός αν τα αποτελέσματα των εργαστηριακών δοκιμών αποβούν υπέρ του Αναδόχου ή αν αποδειχθεί ότι τα έργα δεν είναι κακότεχνα.

## 7.2 Υποβολή δειγμάτων υλικών / εξοπλισμού

Ισχύουν τα οριζόμενα στην παράγραφο 4.9.1 της παρούσας.

## 7.3 Επιθεώρηση

- (1) Ισχύουν τα οριζόμενα στο άρθρο 136 του Ν. 4412/2016, στο άρθρο 138 παρ.14 και στο άρθρο 179 του Ν.4412/2016 όπως ισχύουν σήμερα.
- (2) Η Υπηρεσία έχει το δικαίωμα να προβαίνει σε οποιαδήποτε επιθεώρηση και έλεγχο ήθελε κρίνει αναγκαίο σχετικά με την ικανότητα και την επάρκεια του προσωπικού του Αναδόχου, τα υλικά, τις μεθόδους εργασίας, την πρόοδο των εργασιών, το εργατικό κόστος κτλ. Ο Ανάδοχος υποχρεούται να τηρεί με ακρίβεια και πλήρη ενημερότητα, σύμφωνα με τους εκάστοτε νόμους, όλα γενικά τα λογιστικά βιβλία, στοιχεία και μητρώα που αφορούν στο προσωπικό που απασχολεί, τους μισθούς, τα ημερομίσθια και τα επιδόματα, τις ασφαλιστικές και άλλες εισφορές κτλ., τις απογραφές του εξοπλισμού, των μηχανημάτων, των εργαλείων και υλικών που προσκομίσθηκαν στο εργοτάξιο και χρησιμοποιούνται σε αυτό και γενικά όλα τα βιβλία, δελτία και καταστάσεις σχετικές με την πρόοδο των εργασιών, τα διαγράμματα, τους ανακεφαλαιωτικούς πίνακες και λοιπά στοιχεία που ήθελε ζητήσει η Υπηρεσία. Ο Ανάδοχος είναι υποχρεωμένος να χορηγεί στην Υπηρεσία, μετά από σχετική αίτησή της, αντίγραφα από τις εκθέσεις καταστάσεις κτλ.

## 7.4 Δοκιμές

- (1) Ισχύουν τα οριζόμενα στα άρθρα 56, 82, 138 παρ.5, 147 παρ.3, 157, 159, 160 και 168 του Ν. 4412/2016 και στο άρθρο 7.1 της παρούσας.
- (2) Ο Ανάδοχος υποχρεούται να παράσχει κάθε υλικό, συσκευή, εξοπλισμό, όργανο, συνδρομή, συμβατικό ή άλλο τεύχος ή πληροφορία, ηλεκτρικό ρεύμα, καύσιμα, αναλώσιμα, καθώς και το κατάλληλο εργατοτεχνικό και επιστημονικό προσωπικό που απαιτείται κατά την απόλυτη κρίση της Υπηρεσίας για την αποδοτική εκτέλεση των δοκιμών που προδιαγράφονται στα συμβατικά τεύχη.
- (3) Μετά την ολοκλήρωση κάθε μιας των κατά τα ανωτέρω δοκιμών, ο Ανάδοχος υποχρεούται, σε εύλογο χρονικό διάστημα που θα συμφωνηθεί με την Υπηρεσία, να παραδίδει τις εκθέσεις των δοκιμών, με τις καταγραφές των μετρήσεων, τα αποτελέσματα που εξήχθησαν από εργαστηριακή ή άλλη επεξεργασία και το σύμφωνο ή όχι με τις προδιαγραφές και τις ΤΣΥ.
- (4) Αστοχία δοκιμών παραλαβής κατά την περάτωση:  
Ισχύουν τα οριζόμενα στα άρθρα 138, 157, 159, 160, 168 του Ν.4412/2016.

## 7.5 Απόρριψη

Ισχύουν τα οριζόμενα στο άρθρο 159 του Ν. 4412/2016 και στο άρθρο 7.1 της παρούσας.

## 7.6 Επανορθωτικές εργασίες

Ισχύουν τα οριζόμενα στα άρθρα 157 και 159 του Ν. 4412/2016 και στο άρθρο 7.1 της παρούσας.

## 8. ΕΝΑΡΞΗ – ΚΑΘΥΣΤΕΡΗΣΕΙΣ – ΔΙΑΚΟΠΗ ΕΡΓΑΣΙΩΝ

### 8.1 Έναρξη εργασιών

Ισχύουν τα οριζόμενα στον Ν.4412/2016 (άρθρα 145, 147).

### 8.2 Προθεσμία περάτωσης

Ισχύουν τα οριζόμενα στον Ν.4412/2016 (άρθρα 145, 147) σε συνδυασμό με τις διατάξεις του άρθρου 78 του Ν.4313/2014 περί συγχρηματοδοτούμενων έργων όπως ισχύουν κάθε φορά. Σχετικά με την επιρροή των προθεσμιών στην αναθεώρηση, ισχύει το άρθρο 153 του Ν.4412/2016.

### 8.2.1 Συνολική προθεσμία

Για την περάτωση όλου του έργου ορίζεται **συνολική προθεσμία έξι (6) ημερολογιακών μηνών** από την ημέρα που θα υπογραφεί η σύμβαση. Στην υπόψη συνολική προθεσμία, περιλαμβάνονται και οι προθεσμίες που αναφέρονται στο άρθρο 1.9 της παρούσας για την τυχόν εκπόνηση και έγκριση μελετών, όπως και για την τυχόν εκτέλεση συμπληρωματικών γεωτεχνικών ερευνών.

Στην ως άνω συνολική προθεσμία δεν περιλαμβάνεται η ολοκλήρωση των εργασιών τυχόν υδροσποράς – αχυροκάλυψης (μετά από εντολή της Υπηρεσίας), όπως και κάθε φύσης φύτευση. Εφόσον δεν έχει γίνει εφικτή η υλοποίηση τους σε προηγούμενη φυτευτική περίοδο εντός της συνολικής προθεσμίας, οι εργασίες αυτές, θα μπορούν να ολοκληρωθούν μέσα στην φυτευτική περίοδο (Φθινόπωρο) που έπεται της συνολικής προθεσμίας του έργου (με τις τυχόν εγκεκριμένες παρατάσεις της), για όσα τμήματα δεν ήταν δυνατή η εκτέλεση της εργασίας εντός της συνολικής ως άνω προθεσμίας.

### 8.2.2 Τμηματικές προθεσμίες

#### 8.2.2.1 Έννοιες - ορισμοί

Εκτός από τη συνολική προθεσμία, ο ανάδοχος είναι υποχρεωμένος να τηρήσει τις:

- (α) Αποκλειστικές τμηματικές προθεσμίες (με την έννοια της παραγράφου 4α του άρθρου 147 του Ν.4412/2016 και με τις συνέπειες του άρθρου 148 του Ν.4412/2016), για παράδοση τμημάτων του έργου, που η έγκαιρη αποπεράτωσή τους έχει ιδιαίτερη σημασία για τον κύριο του έργου.
- (β) Ενδεικτικές τμηματικές προθεσμίες (με την έννοια της παραγράφου 4β του άρθρου 147 του Ν.4412/2016 και με τις συνέπειες του άρθρου 148 του Ν.4412/2016), που καθορίζονται ως σταθμοί ενδιάμεσου ελέγχου της προόδου του έργου.

#### 8.2.2.2 Καθορισμός τμηματικών και λοιπών προθεσμιών (αποκλειστικών και ενδεικτικών)

##### Τμηματικές προθεσμίες:

Δεν καθορίζονται τμηματικές προθεσμίες.

##### Λοιπές προθεσμίες:

- Ο ανάδοχος είναι υποχρεωμένος να κάνει έναρξη των εργασιών του έργου το αργότερο σε ένα (1) μήνα από την υπογραφή της σύμβασης.
- Όχι αργότερα από δέκα πέντε (15) ημερολογιακές ημέρες από την υπογραφή της σύμβασης από τον Ανάδοχο παραδίδονται:
  - Βεβαίωση / δήλωση παραλαβής από την Υπηρεσία όλων των διαθέσιμων στοιχείων σχετικά με το έργο συνοδευόμενη από αντίστοιχο πίνακα, εμφανίζοντα τα υπόψη στοιχεία και την ημερομηνία παραλαβής τους.
  - Βιογραφικά σημειώματα για τον προϊστάμενο του εργοταξιακού γραφείου και τον αναπληρωτή του, όπως και για το επιτελικό προσωπικό, που προτείνεται Σε περίπτωση Αναδόχου Κοινοπραξίας θα δηλώνεται οπωσδήποτε και η εταιρία προέλευσης του προτεινόμενου στελέχους.
  - Αντίγραφο πιστοποιητικού του Αναδόχου ή μελών της Αναδόχου Κοινοπραξίας, σε περίπτωση που ο Ανάδοχος ή επιχειρήσεις-μέλη της Κοινοπραξίας διαθέτουν πιστοποιημένο σύστημα ποιότητας ή/και δήλωση ότι βρίσκονται στο στάδιο της προετοιμασίας ή της πιστοποίησης.
  - Το χρονοδιάγραμμα κατασκευής του έργου (αποκλειστική προθεσμία).
  - Μεθοδολογία τοπογραφικών και λοιπών γεωμετρικών ελέγχων και εργασιών, σύμφωνα με τα άρθρα 4.7 και 4.9 της παρούσας και των τυχόν σχετικών άρθρων της ΕΣΥ.
- Όχι αργότερα από τριάντα (30) ημερολογιακές ημέρες από την υπογραφή της σύμβασης από τον Ανάδοχο ολοκληρώνονται, υποβάλλονται ή/και παραδίδονται:
  - Οριστικά Ασφαλιστήρια Συμβόλαια (αν κατά την υπογραφή της σύμβασης υπεβλήθη μόνον το COVER NOTE ή αν κατά τον έλεγχο προέκυψαν παρατηρήσεις) σύμφωνα με τις απαιτήσεις του άρθρου 18 της παρούσας και τις ενδεχόμενες παρατηρήσεις της Υπηρεσίας.
  - Το οργανόγραμμα του εργοταξίου, η κατανομή αρμοδιοτήτων και η περιγραφή των θέσεων εργασίας (αποκλειστική προθεσμία).
  - Το οργανόγραμμα της Ομάδας Μελετών - Ερευνών, εφόσον προβλέπεται, με το γενικό Συντονιστή και πίνακα κατανομής αρμοδιοτήτων.

- Δήλωση ανάληψης καθηκόντων του προϊσταμένου του εργοταξιακού γραφείου και σχετικό πληρεξούσιο (αποκλειστική προθεσμία).
- Προτάσεις για τους χώρους εγκατάστασης του εργοταξίου και τοποθέτησης πινακίδων του έργου, καθώς και πιθανών εναλλακτικών χώρων λήψης και απόθεσης υλικών.
- Προτάσεις και στοιχεία για τις εγκαταστάσεις και ευκολίες που προβλέπονται στην παρ. 4.1.3 της παρούσας.
- Προτάσεις για τη μεθοδολογία προγραμματισμού και ελέγχου της προόδου του έργου, για το σχετικό λογισμικό που θα χρησιμοποιηθεί και για το σύνολο των εντύπων που θα χρησιμοποιηθούν για την καταγραφή στοιχείων και την τεκμηρίωση του έργου.
- Πρόγραμμα Υγιεινής και Ασφάλειας σύμφωνα με το ΠΔ 305/96 (αποκλειστική προθεσμία).
- Στο ίδιο διάστημα οριστικοποιούνται από την Υπηρεσία η ομάδα επίβλεψης του έργου και η κατανομή αρμοδιοτήτων καθώς και οι απαιτήσεις της ως προς τον τρόπο κατάμησης και κωδικοποίησης του έργου σε περιοχές ή/και επίπεδα ελέγχου για τον προγραμματισμό και τον έλεγχο της προόδου του έργου [δενδροειδής κατάμηση του έργου (ΔΚΕ) ή Work Breakdown Structure (WBS)].
- Όχι αργότερα από εξήντα (60) ημερολογιακές ημέρες από την υπογραφή της σύμβασης από τον Ανάδοχο ολοκληρώνονται, υποβάλλονται ή/και παραδίδονται:
  - Αναφορά προόδου για την ανασκόπηση και επαλήθευση των στοιχείων των μελετών σύμφωνα με τις παραγράφους 1.9.2 και 4.1.1 της παρούσας. Η αναφορά αυτή θα συνοδεύεται με αρχικό λεπτομερή πίνακα όλων των εκπονούμενων και των προς εκπόνηση μελετών και αντίστοιχο αναλυτικό χρονοδιάγραμμα μελετών, συνδυασμένο με την εκτέλεση των εργασιών και συμφωνημένο με την Ομάδα Μελέτης, εφόσον αυτή προβλέπεται (αποκλειστική προθεσμία).
  - Πρόγραμμα ποιότητας έργου, σύμφωνα με την Απόφ.ΔΙΠΑΔ611/01(ΦΕΚ 1013Β/2-8-01) (αποκλειστική προθεσμία).
  - Έκθεση αυτοψίας για την ανάγκη εκτέλεσης συμπληρωματικών γεωτεχνικών ερευνών, αρχαιολογικών ερευνών ή μετατόπισης δικτύων ΟΚΩ. Η έκθεση αυτή θα συνοδεύεται με πίνακα όλων των εμπλεκόμενων με την κατασκευή του έργου ΟΚΩ ή άλλων οργανισμών, τα σημεία του έργου στα οποία συναντιούνται τα έργα των οργανισμών αυτών, τα απαιτούμενα μέτρα ή ενέργειες, τα αρμόδια πρόσωπα ή υπηρεσίες (με διεύθυνση και τηλέφωνο) καθώς και την ανάγκη διενέργειας ερευνητικών τομών.
  - Οι προβλεπόμενες από το ΠΔ 305/96 και το ΠΔ 17/96 δηλώσεις και γνωστοποιήσεις για ανάθεση καθηκόντων Τεχνικού Ασφαλείας (ΤΑ), Συντονιστή Υγιεινής και Ασφάλειας(ΣΥΑ) και Γιατρού Ασφαλείας (ΓΑ).
  - Την αποτύπωση του φυσικού εδάφους ή/και των υπαρχουσών ημιτελών κατασκευών σύμφωνα με το άρθρο 4.7 της παρούσας (τεύχη, σχέδια, ηλεκτρονικά αρχεία).
  - Οριστικό πρόγραμμα τυχόν απαιτούμενων συμπληρωματικών ερευνών.
  - Αναφορά προόδου σχετική με λοιπούς χώρους που προτίθεται να χρησιμοποιήσει ο Ανάδοχος για λατομεία, δανειοθαλάμους, χώρους απόθεσης, για την πρόοδο των σχετικών ΜΠΕ, όπου προβλέπονται (άρθρα 4.18 και 4.19 της παρούσας), καθώς και για τις διαδικασίες και ενέργειες που έχει πραγματοποιήσει για την έκδοση των σχετικών αδειών από τις αρμόδιες αρχές.

### 8.3 Χρονοδιάγραμμα κατασκευής του έργου

Ισχύουν τα οριζόμενα στα άρθρα 145, 148 του Ν.4412/2016.

#### 8.3.1 Γενικά

Το άρθρο αυτό καθορίζει τις υποχρεώσεις του Αναδόχου σχετικά με:

- (1) Την ανάπτυξη, τεκμηρίωση, επεξεργασία και παρουσίαση του «χρονοδιαγράμματος κατασκευής του έργου», σε πλήρη συμμόρφωση με τους χρονικούς, οικονομικούς, ποσοτικούς, κτλ. περιορισμούς και όρους, που ορίζονται στη σύμβαση.
- (2) Τον έλεγχο, την τεκμηρίωση και την παρουσίαση της «προόδου του έργου» και την υποβολή τακτικών περιοδικών αναφορών («αναφορές προόδου»)
- (3) Τη διαρκή ενημέρωση του προγράμματος του έργου και τις διορθωτικές ενέργειες για την τήρησή του, σύμφωνα με τις οδηγίες και εγκρίσεις της Υπηρεσίας.

Οι χρησιμοποιούμενοι στα τεύχη δημοπράτησης όροι, σχετικά με τον προγραμματισμό και τον έλεγχο της προόδου, νοούνται κατά τον ακόλουθο τρόπο:

- (1) «Χρονοδιάγραμμα κατασκευής του έργου» ή «χρονοδιάγραμμα του έργου» ή «πρόγραμμα κατασκευής του έργου» ή «πρόγραμμα του έργου» είναι η τεκμηριωμένη και συστηματική παρουσίαση των προβλέψεων και εκτιμήσεων του Αναδόχου σχετικά με τη χρονική, οικονομική και ποσοτική εξέλιξη των «εργασιών», που περιλαμβάνονται στη σύμβαση και σε πλήρη συμμόρφωση με τους χρονικούς, οικονομικούς, ποσοτικούς, κτλ. περιορισμούς και όρους, που ορίζονται σε αυτήν.
- (2) Οι αναφερόμενες στην προηγούμενη παράγραφο «εργασίες» περιλαμβάνουν:
- Τις προεργασίες για την εγκατάσταση του εργοταξίου και την προετοιμασία των χώρων.
  - Τις απαιτούμενες αποτυπώσεις, έρευνες, μελέτες, εγκρίσεις και άδειες.
  - Τις εργασίες κατασκευής και των τεχνικών έργων σε συνδυασμό με τις διάφορες φάσεις του έργου (προσωρινές και μόνιμες).
  - Τους ελέγχους και δοκιμές κάθε φύσης.
  - Τις εργασίες λοιπών εμπλεκόμενων φορέων (ΟΚΩ, αρχαιολογία, κτλ.).
  - Τις απαλλοτριώσεις.
- Το πρόγραμμα του έργου, που αναπτύσσεται, καταρτίζεται και τηρείται από τον Ανάδοχο, πρέπει, κατ' ελάχιστον, να καλύπτει εξειδικευμένα όλα τα ανωτέρω θέματα.
- (3) «Πρόοδος του έργου» είναι η συστηματική αποτύπωση και τεκμηρίωση της πραγματικής χρονικής, ποσοτικής, οικονομικής και διοικητικής εξέλιξης των αναφερόμενων (τουλάχιστον) στην ανωτέρω παράγραφο (5) εργασιών, σε αντιπαράθεση με τις αντίστοιχες προβλέψεις του προγράμματος.
- (4) Ως «τεκμηρίωση του προγράμματος» νοείται το σύνολο των στοιχείων, παραδοχών και μεθόδων, με τα οποία προσδιορίζονται, αιτιολογούνται και ελέγχονται, ενδεικτικά και όχι περιοριστικά:
- η ανάπτυξη των μετώπων του έργου και η ιεράρχηση των προτεραιοτήτων
  - η επάρκεια και η καταλληλότητα των προτεινόμενων από τον Ανάδοχο μέσων παραγωγής,
  - ο καταλογισμός των μέσων παραγωγής στις δραστηριότητες και η απασχόλησή τους στο έργο,
  - η ορθότητα των προβλέψεων, των μέτρων και των μεθόδων που προτείνει
  - ο συσχετισμός των υποπρογραμμάτων και η λογική αλληλουχία των δραστηριοτήτων τους
  - η χρονική διάρκεια και τα περιθώρια των επιμέρους δραστηριοτήτων
  - η ποσοτική και οικονομική αποτίμηση των προς εκτέλεση εργασιών και η διαχρονική κατανομή τους (πρόβλεψη απορρόφησης).
- (5) Ως «τεκμηρίωση της προόδου» νοείται το σύνολο των στοιχείων, παραστατικών και μεθόδων, με τα οποία αποτυπώνονται, πιστοποιούνται και ελέγχονται, ενδεικτικά και όχι περιοριστικά:
- ο βαθμός ολοκλήρωσης του φυσικού αντικείμενου (συνολικό έργο, επιμέρους έργα, ποσότητες εργασιών που πραγματικά εκτελέστηκαν)
  - η αξία των εργασιών που έχουν εκτελεστεί και του έργου που έχει πραγματοποιηθεί
  - η αντίστοιχες εκταμιεύσεις (πληρωμές)
  - το υπολειπόμενο προς εκτέλεση έργο σε ποσότητα και αξία
  - η υστέρηση, το προβάδισμα ή η συμφωνία σε σχέση με τις προβλέψεις του προγράμματος.
- (6) «Ενημέρωση του προγράμματος» είναι η συμπλήρωση ή/και τροποποίηση του ισχύοντος προγράμματος με στοιχεία νέων προβλέψεων ή/και με στοιχεία προόδου, χωρίς να μεταβάλλονται οι αρχικοί ενδιάμεσοι ή/και οι τελικοί χρονικοί και οικονομικοί στόχοι (προθεσμίες, προϋπολογισμός) ή το αντικείμενο της σύμβασης.
- (7) «Αναθεώρηση ή αναπροσαρμογή του προγράμματος» είναι η απαραίτητη (υποχρεωτικά) ενημέρωσή του, όταν προκύπτει ανάγκη μεταβολής των αρχικών ενδιάμεσων ή/και των τελικών χρονικών ή/και οικονομικών στόχων (προθεσμίες, προϋπολογισμός) ή του αντικείμενου της σύμβασης, στις περιπτώσεις που προβλέπονται από τις κείμενες διατάξεις.
- (8) «Οριστικοποίηση του προγράμματος» είναι η αποδοχή και έγκριση από την Υπηρεσία του προτεινόμενου από τον Ανάδοχο προγράμματος, όπως αυτό τελικά διαμορφώνεται μετά τις παρατηρήσεις και υποδείξεις της.

### 8.3.2 Σύνταξη χρονοδιαγράμματος

- (1) Η ανάπτυξη του προγράμματος γίνεται σε επίπεδο μελέτης εφαρμογής υπό την έννοια του Άρθρου 8 των «προδιαγραφών μελέτης και εφαρμογής χρονικού προγραμματισμού και διοίκησης έργου» (αποφ. Δ17/01/117/ΦΝ 332, ΦΕΚ 862Β/16.11.89). Όλες οι σχετικές εργασίες και τα παραδοτέα στοιχεία υπάγονται στην κατηγορία των μελετών της παρ. 1.9.3 της παρούσας (μελέτες η αμοιβή των οποίων πρέπει να εμπεριέχεται ανηγμένα στις τιμές της προσφοράς). Ο Ανάδοχος υποχρεούται, καθ' όλη τη διάρκεια του έρ-

γου, να καλύπτει τις αρμοδιότητες του υπεύθυνου χρονικού προγραμματισμού και ελέγχου της προόδου του έργου, με εξειδικευμένο και έμπειρο προσωπικό, σύμφωνα με τα αναφερόμενα στο άρθρο 6.8 της παρούσας.

- (2) Η ανάπτυξη του προγράμματος του έργου και των υποπρογραμμάτων του πρέπει να γίνει έτσι, ώστε να τεκμηριώνεται ότι τηρούνται οι προθεσμίες που αναφέρονται στο άρθρο 8.2 της παρούσας.
- (3) Ο Ανάδοχος υποχρεούται να υποβάλλει για έγκριση το χρονοδιάγραμμα κατασκευής του έργου μέσα σε προθεσμία η οποία δεν μπορεί να είναι μικρότερη από δεκαπέντε (15) ημέρες και να υπερβαίνει τις τριάντα (30) ημέρες από την ημέρα υπογραφής της σύμβασης, σύμφωνα με τις διατάξεις της παραγράφου 1, του άρθρου 145 του Ν.4412/2016. Το χρονοδιάγραμμα αναλύει ανά μονάδα χρόνου και πάντως ανά ημερολογιακό τρίμηνο τις εργασίες που προβλέπεται να εκτελεστούν. Ως μονάδα χρόνου θεωρείται η ημέρα. Ως αφετηρία των χρόνων (χρόνος εκκίνησης) λαμβάνεται η ημερομηνία υπογραφής της σύμβασης. Η σύνταξη του χρονοδιαγράμματος και ειδικά η ομαδοποίηση των εργασιών, ο καθορισμός των έργων επικάλυψης και ο προγραμματισμός ροής των εργασιών θα γίνει σε συνεργασία με τον Επιβλέποντα Μηχανικό. Επισημαίνεται ότι, θα καθορίζονται οι εργασίες έτσι ώστε να μην παρεμποδίζεται η λειτουργία του ευρύτερου χώρου του εργοταξίου.
- (4) Επισημαίνεται ότι το χρονοδιάγραμμα πρέπει να συνοδεύεται και από σχετική έκθεση - αιτιολόγηση των διαφόρων φάσεων του. Θα αναφέρει τον αριθμό και την ειδικότητα του προσωπικού που θα απασχολεί ο Ανάδοχος, τα μέσα και τις χρονικές στιγμές κατά τις οποίες θα υποβάλλονται οι συμπληρωματικές μελέτες και θα γίνονται οι παραγγελίες των υλικών, μηχανημάτων, κλπ., που απαιτούνται στο έργο και προβλέπονται στα τεύχη του διαγωνισμού.
- (5) Σύμφωνα με το άρθρο 145 παρ. 4 του Ν.4412/2016, ο ανάδοχος κατασκευής του έργου υποχρεούται επίσης μέσα σε ένα (1) μήνα από την υπογραφή της σύμβασης να συντάξει και να υποβάλει οργανόγραμμα του εργοταξίου, στο οποίο θα περιγράφονται λεπτομερώς τα πλήρη στοιχεία στελεχών, εξοπλισμού και μηχανημάτων που θα περιλαμβάνει η εργοταξιακή ανάπτυξη για την εκτέλεση του έργου.

### 8.3.3 Έλεγχος χρονοδιαγράμματος - Μέτρα σε περίπτωση μη συμμόρφωσης του Αναδόχου

- (1) Η πρώτη έκδοση και κάθε μεταγενέστερη ενημέρωση ή αναθεώρηση του προγράμματος του έργου, ή/και των υποπρογραμμάτων του (όπως: λόγω μεταβολής των γενικών προϋποθέσεων της εκτέλεσης του έργου ή ύπαρξης καθυστερήσεων με υπαιτιότητα του αναδόχου ή της Υπηρεσίας, κ.τ.λ.), υποβάλλονται από τον Ανάδοχο στην Υπηρεσία για έλεγχο και έγκριση, μαζί με αναλυτική αιτιολογική έκθεση των αιτιών που προκάλεσαν την ανασύνταξη. Σε περίπτωση παρατηρήσεων της Υπηρεσίας επί του προγράμματος ή υποπρογραμμάτων, που υποβάλλει ο Ανάδοχος, ο τελευταίος υποχρεούται να τα ανασυντάξει, ώστε να περιλάβει τις παρατηρήσεις αυτές.
- (2) Η έγκριση του χρονοδιαγράμματος θα γίνει από τη Διευθύνουσα Υπηρεσία σε δέκα πέντε (15) ημέρες από την υποβολή του, εφαρμοζόμενων των διατάξεων της παρ. 2 του άρθρου 145 του Ν.4412/2016. Αν μη έγκριση δεν γίνει μέσα στην πιο πάνω προθεσμία ή αν μέσα στην προθεσμία αυτή δεν ζητήσει γραπτά η Διευθύνουσα Υπηρεσία διευκρινήσεις ή αναμορφώσεις ή συμπληρώσεις, το χρονοδιάγραμμα θεωρείται ότι έχει εγκριθεί. Το εγκεκριμένο χρονοδιάγραμμα, όπως έχει διαμορφωθεί με τις παρατηρήσεις της Υπηρεσίας, αποτελεί το αναλυτικό πρόγραμμα κατασκευής του έργου, εφαρμόζεται υποχρεωτικά από τον Ανάδοχο, αποτελεί τη βάση σύγκρισης για την πραγματοποιούμενη πρόοδο και ενημερώνεται ή αναπροσαρμόζεται.
- (3) Ο Ανάδοχος κατά το χρονικό διάστημα μέχρι και την δέκατη πέμπτη (15η) μέρα από την υποβολή για έγκριση του προγράμματος του έργου ή/και των υποπρογραμμάτων του, θα ενεργεί σύμφωνα με το δικό του χρονοδιάγραμμα, φέροντας ακέραια την ευθύνη, αν αυτό αντίκειται στους όρους της παρούσας σύμβασης. Για το λόγο αυτό θεωρείται, συμβατικά, ότι η διαδικασία της κατάρτισης, έγκρισης ή μεταβολής του χρονοδιαγράμματος δεν επιφέρει καθυστέρηση. Εξάλλου η έγκριση του προγράμματος δεν περιλαμβάνει την, με οποιαδήποτε έννοια, συμφωνία της Υπηρεσίας πάνω στο βαθμό προσπάθειας που προβλέφθηκε από τον Ανάδοχο.
- (4) Η έναρξη των εργασιών του έργου από μέρους του αναδόχου δεν μπορεί να καθυστερήσει πέρα των τριάντα (30) ημερών από την υπογραφή της σύμβασης, σύμφωνα με την παρ.2 του άρθρου 145 του Ν.4412/2016.
- (5) Η μη τήρηση των προθεσμιών της παραγράφου 2 του άρθρου 145 του Ν.4412/2016 με υπαιτιότητα του αναδόχου συνεπάγεται την επιβολή των διοικητικών και παρεπόμενων χρηματικών κυρώσεων, αποτελεί λόγο έκπτωσης του αναδόχου και για τα αρμόδια όργανα του φορέα κατασκευής αποτελεί πειθαρχικό αδίκημα, σύμφωνα με τα προβλεπόμενα στις διατάξεις του άρθρου 141 του Ν. 4412/2016.

- (6) Κάθε εβδομάδα ο Επιβλέπων θα εξετάζει εάν η υλοποίηση του χρονοδιαγράμματος παρουσιάζει απόκλιση. Για να είναι εφικτός ο έλεγχος πρέπει απαραίτητως ανά εβδομάδα να γίνεται ενημέρωση του χρονοδιαγράμματος όσον αφορά την πρόοδο των εργασιών. Εάν διαπιστωθεί διαφορά μεταξύ του χρονοδιαγράμματος και της προόδου, ο Επιβλέπων, αφού εξετάσει τους λόγους που την προκάλεσαν, οφείλει να προβεί έγκαιρα στις επιβαλλόμενες ενέργειες για την επισήμανση των αιτιών της καθυστέρησης της προόδου προς εξάλειψή της. Δηλαδή, προς την Προϊσταμένη Αρχή εάν υπάρχουν εκκρεμότητες ευθύνης της, ή προς τον Ανάδοχο επισημαίνοντας τα αίτια και καθορίζοντας συγκεκριμένες ενέργειες και μέτρα που πρέπει αυτός να λάβει. Εξυπακούεται ότι σε περίπτωση μη ανταπόκρισής του, η Διευθύνουσα Υπηρεσία θα προβαίνει σε Ειδική Πρόσκληση και στη συνέχεια σε Προσωρινή Έκπτωση του Αναδόχου, σε εφαρμογή του άρθρου 160 του Ν. 4412/2016.

#### 8.4 Παράταση προθεσμίας περάτωσης

Παράταση της συμβατικής προθεσμίας δίνεται σύμφωνα με όσα ορίζονται στο άρθρο 147 του Ν. 4412/2016. Όλες οι προθεσμίες αρχίζουν από την υπογραφή της σύμβασης.

#### 8.5 Καθυστερήσεις με υπαιτιότητα των Αρχών

- (1) Ισχύουν τα οριζόμενα στο άρθρο 136 και 137 του Ν 4412/2016.
- (2) Εφόσον ισχύουν οι εξής συνθήκες:
- Ο Ανάδοχος ακολούθησε επιμελώς τις διαδικασίες και κανονισμούς που ορίζονται από τις Δημόσιες Αρχές της χώρας και
  - οι υπόψη Αρχές καθυστερούν ή άλλως παρακωλύουν τις εργασίες του Αναδόχου και
  - η κατά τα ανωτέρω καθυστέρηση ή παρακώλυση είναι μη προβλέψιμη σύμφωνα με τα οριζόμενα στη σύμβαση και τα λοιπά συμβατικά τεύχη,
- τότε, εφόσον αποδειχθεί ότι δεν οφείλεται σε υπαιτιότητα του Αναδόχου, η κατά τα ανωτέρω καθυστέρηση ή παρακώλυση είναι δυνατό να θεωρηθεί ως αιτία για χορήγηση παράτασης προθεσμίας, σύμφωνα με τα οριζόμενα στο άρθρο 8.4. (Παράταση Προθεσμίας περάτωσης) της παρούσας.

#### 8.6 Ρυθμός προόδου εργασιών

- (1) Κατά τη διάρκεια της εκτέλεσης του έργου θα συγκαλείται, με συχνότητα ή κατά τα χρονικά ορόσημα, σύσκεψη μεταξύ της επίβλεψης και αντιπροσώπων του Αναδόχου, για καταγραφή προβλημάτων, έλεγχο προόδου, παρακολούθηση τήρησης ή τροποποίησης του χρονοδιαγράμματος κατασκευής και λήψης όλων των απαραίτητων μέτρων, ώστε να μην επηρεαστούν οι χρονικές προθεσμίες του έργου.
- (2) Εάν οποτεδήποτε κατά τη διάρκεια της εκτέλεσης του έργου η πραγματική πρόοδος των εργασιών υπολείπεται της αναμενόμενης ή της προγραμματισμένης, κατά το άρθρο 8.3 της παρούσας, και εφόσον δεν οφείλεται σε αιτία που θα αντιμετωπιστεί κατά τα οριζόμενα στο άρθρο 8.4 της παρούσας, ο Ανάδοχος υποχρεούται με εντολή της Υπηρεσίας να υποβάλει αναθεωρημένο χρονοδιάγραμμα, συνοδευόμενο από αιτιολογική έκθεση, στην οποία ο Ανάδοχος θα περιγράψει τις προτεινόμενες μεθόδους που σκοπεύει να υιοθετήσει για την επιτάχυνση των εργασιών και την εμπρόθεσμη εκπλήρωση των συμβατικών του υποχρεώσεων.
- (3) Εκτός εάν ορίσει διαφορετικά η Υπηρεσία, ο Ανάδοχος θα εφαρμόσει τις υπόψη προτεινόμενες μεθόδους, οι οποίες μπορεί να προϋποθέτουν αύξηση των ωρών εργασίας ή του αριθμού προσωπικού και του εξοπλισμού ή άλλες τροποποιήσεις, με ευθύνη, μέριμνα και δαπάνες του Αναδόχου και χωρίς ιδιαίτερη αποζημίωση.
- (4) Ο Ανάδοχος υποχρεούται να τηρεί το ημερολόγιο του έργου, σύμφωνα με τα οριζόμενα στο άρθρο 146 του Ν.4412/2016 και τις εντολές της Υπηρεσίας. Το ημερολόγιο συμπληρώνεται καθημερινά ή στις περιπτώσεις μικρών έργων μπορεί να συμπληρώνεται κατά εβδομάδα ή άλλο χρονικό διάστημα και αναγράφονται, με συνοπτικό τρόπο, σε αυτό ιδίως:
- α) στοιχεία για τις καιρικές συνθήκες που επικρατούν κατά τη διάρκεια του 24ώρου,
  - β) αριθμητικά στοιχεία για το απασχολούμενο προσωπικό κατά κατηγορίες, καθώς και το προσωπικό σε ημεραργίες λόγω υπερημερίας του εργοδότη,

- γ) τα χρησιμοποιούμενα μηχανήματα, καθώς και τα μηχανήματα σε ημεραργία λόγω υπερημερίας του εργοδότη,
- δ) θέση και περιγραφή των εργασιών. Αναφορά για τις εργασίες για τις οποίες δεν υπάρχει πρόδος ή δεν εκτελούνται, αλλά και οι σχετικοί λόγοι,
- ε) ώρα έναρξης και πέρατος κρίσιμων εργασιών εντός της ημέρας,
- στ) αφίξεις και αναχωρήσεις κύριου εξοπλισμού,
- ζ) συνθήκες κυκλοφοριακών ρυθμίσεων. Επίσης καταγράφονται τροποποιήσεις ή προβλήματα με τις ρυθμίσεις και τον σχετικό εξοπλισμό,
- η) τα προσκομιζόμενα υλικά, τις εκτελούμενες εργασίες,
- θ) τις εργαστηριακές δοκιμές,
- ι) καθυστερήσεις, δυσκολίες, ατυχήματα, ζημιές, μη συνήθεις συνθήκες που προκαλούν καθυστερήσεις, επίσης περιλαμβάνεται ο χρόνος προσωρινής αναστολής ή επανάληψης εργασιών
- αα) τις εντολές και παρατηρήσεις των οργάνων επίβλεψης,
- ββ) έκτακτα περιστατικά και
- γγ) σημαντικές επισκέψεις ή επικοινωνίες με το Δημόσιο ή τοπικές αρχές ή παρόδιους ιδιοκτήτες,
- δδ) κάθε άλλο σχετικό με το έργο σημαντικό πληροφοριακό στοιχείο.

Σύμφωνα με τα οριζόμενα στην παρ.4 του άρθρου 146, εφόσον ο ανάδοχος παραλείπει την υποχρέωση του για καθημερινή τήρηση ημερολογίου, επιβάλλεται ποινική ρήτρα ίση με 100 ευρώ την ημέρα για κάθε μέρα παράλειψης. Η ειδική ποινική ρήτρα επιβάλλεται από τη Διευθύνουσα Υπηρεσία, ύστερα από ειδική πρόσκληση του Προϊσταμένου της, στην οποία ο επιβλέπων αναφέρει εγγράφως την παράλειψη τήρησης.

## 8.7 Ποινικές ρήτρες

Ισχύουν γενικά τα οριζόμενα στο άρθρο 148 του Ν 4412/2016, σε συνδυασμό με τις διατάξεις του αρθ. 79 του Ν 4313/2014 (ΦΕΚ 261 Α') όπως κάθε φορά ισχύουν.

### 8.7.1 Ποινικές ρήτρες υπέρβασης της συνολικής προθεσμίας

Με τη σύμβαση ορίζονται οι ποινικές ρήτρες οι οποίες καταπίπτουν υπέρ του κυρίου του έργου, αν ο ανάδοχος υπερβεί, με υπαιτιότητα του, τη συνολική και τις τεθείσες τμηματικές προθεσμίες κατασκευής του έργου. Οι ποινικές ρήτρες καταπίπτουν με αιτιολογημένη απόφαση της διευθύνουσας υπηρεσίας και παρακρατούνται από τον αμέσως επόμενο λογαριασμό του έργου. Η κατάπτωση των ποινικών ρητρών για υπέρβαση της εγκεκριμένης συνολικής προθεσμίας και των αποκλειστικών τμηματικών προθεσμιών δεν ανακαλείται. Οι ποινικές ρήτρες για υπέρβαση των ενδεικτικών τμηματικών προθεσμιών ανακαλούνται υποχρεωτικά, αν το έργο περατωθεί μέσα στην εγκεκριμένη συνολική προθεσμία δηλαδή εγκεκριμένη προθεσμία και χορηγηθείσα οριακή προθεσμία εφόσον συντρέχει περίπτωση.

Η ποινική ρήτρα που επιβάλλεται στον ανάδοχο για κάθε ημέρα υπέρβασης της εγκεκριμένης προθεσμίας ορίζεται σε δεκαπέντε τοις εκατό (15%) της μέσης ημερήσιας αξίας του έργου και επιβάλλεται για αριθμό ημερών ίσο με το είκοσι τοις εκατό (20%) της προβλεπόμενης από τη σύμβαση αρχικής συνολικής προθεσμίας. Για τις επόμενες ημέρες μέχρι ακόμα δεκαπέντε τοις εκατό (15%) της αρχικής συνολικής προθεσμίας, η ποινική ρήτρα για κάθε ημέρα ορίζεται σε είκοσι τοις εκατό (20%) της μέσης ημερήσιας αξίας του έργου.

Ως μέση ημερήσια αξία νοείται το πηλίκο της αξίας της σύμβασης δηλαδή του συνολικού χρηματικού ποσού της σύμβασης, μαζί με το ποσό των συμπληρωματικών συμβάσεων και χωρίς το Φόρο Προστιθέμενης Αξίας (Φ.Π.Α.), προς την εγκεκριμένη προθεσμία του έργου δηλαδή αρχική συνολική προθεσμία και όλες οι παρατάσεις που έχουν εγκριθεί μετά από σχετικό αίτημα του αναδόχου.

Οι ποινικές ρήτρες που επιβάλλονται για την υπέρβαση της εγκεκριμένης προθεσμίας δεν επιτρέπεται να υπερβούν συνολικά ποσοστό έξι τοις εκατό (6%) της αξίας της σύμβασης, χωρίς Φ.Π.Α..

### 8.7.2 Ποινικές ρήτρες υπέρβασης τμηματικών προθεσμιών

Εφόσον στη σύμβαση ορίζονται τμηματικές προθεσμίες, ορίζεται υποχρεωτικά και το ποσοστό των ποινικών ρητρών ανά ημέρα υπέρβασης, καθώς και ο συνολικός χρόνος για την επιβολή τους, σύμφωνα με το άρθρο 148 του Ν.4412/2016. Το συνολικό ποσό της ποινικής ρήτρας για υπέρβαση των τμηματικών προθεσμιών δεν μπορεί να ξεπεράσει σε ποσοστό το τρία τοις εκατό (3%) του ποσού της σύμβασης χωρίς Φ.Π.Α.

### 8.7.3 Επιβολή ποινικών ρητρών

Οι ποινικές ρήτρες επιβάλλονται με απόφαση της Διευθύνουσας Υπηρεσίας και παρακρατούνται από τον αμέσως επόμενο λογαριασμό του έργου. Με ίδια απόφαση ανακαλούνται οι ποινικές ρήτρες για τις ενδεικτικές τμηματικές προθεσμίες αν το έργο περατωθεί μέσα στη συνολική προθεσμία και τις τυχόν εγκεκριμένες γενικές παρατάσεις. Οι ποινικές ρήτρες του παρόντος άρθρου είναι επιπρόσθετες στις ποινικές ρήτρες που τυχόν προβλέπονται για παραλείψεις ενεργειών του Αναδόχου στους λοιπούς όρους της παρούσας και των λοιπών συμβατικών τευχών.

## 9. ΔΟΚΙΜΕΣ ΚΑΤΑ ΤΗΝ ΠΕΡΑΤΩΣΗ

### 9.1 Υποχρεώσεις Αναδόχου

- (1) Ο Ανάδοχος υποχρεούται στην εκτέλεση των κάθε φύσης δοκιμών παραλαβής κατά την περάτωση του έργου ή τμημάτων του, σύμφωνα με το παρόν άρθρο και το Άρθρο 7.4, αφού υποβάλει όλα τα απαιτούμενα δικαιολογητικά και παραδοτέα που ορίζονται στα συμβατικά τεύχη ή που θα ζητηθούν συμπληρωματικά από την Υπηρεσία κατά τη σύμβαση.
- (2) Ο Ανάδοχος υποχρεούται να ειδοποιήσει εγγράφως την Υπηρεσία τουλάχιστον είκοσι μια (21) ημέρες πριν από την ημερομηνία κατά την οποία θα είναι έτοιμος για τη διεξαγωγή των δοκιμών. Εκτός εάν συμφωνηθεί διαφορετικά, οι δοκιμές θα εκτελεστούν εντός δύο (2) εβδομάδων από την ημερομηνία αυτή, σύμφωνα με τις οδηγίες της Υπηρεσίας.
- (3) Με την επιτυχή ολοκλήρωση των ανωτέρω δοκιμών του περατωθέντος έργου ή τμημάτων του, ο Ανάδοχος υποχρεούται να υποβάλει στην Υπηρεσία τα αποτελέσματα των υπόψη δοκιμών.

### 9.2 Καθυστέρηση διεξαγωγής δοκιμών

- (1) Εάν η καθυστέρηση διεξαγωγής των δοκιμών παραλαβής κατά την περάτωση οφείλεται σε υπαιτιότητα του ΚΤΕ, ισχύουν τα οριζόμενα στο Ν 4412/16.
- (2) Εάν η καθυστέρηση διεξαγωγής των δοκιμών παραλαβής κατά την περάτωση οφείλεται σε υπαιτιότητα του Αναδόχου, η Υπηρεσία διατηρεί το δικαίωμα να εκδώσει εντολή προς τον Ανάδοχο για διεξαγωγή των δοκιμών εντός είκοσι μια (21) ημερών από την παραλαβή της υπόψη εντολής. Ο Ανάδοχος υποχρεούται να εκτελέσει τις δοκιμές εντός της ως άνω διορίας σε συνεννόηση με την Υπηρεσία.
- (3) Εάν ο Ανάδοχος δεν εκτελέσει τις αναγκαίες δοκιμές εντός της ορισθείσας διορίας, ο ΚΤΕ διατηρεί το δικαίωμα της διεξαγωγής τους, με ευθύνη, δαπάνη και για λογαριασμό του Αναδόχου και να κοινοποιήσει σε αυτόν τα αποτελέσματα των δοκιμών. Στην περίπτωση αυτή, θα θεωρηθεί ότι οι δοκιμές εκτελέστηκαν ως εάν ο Ανάδοχος ήταν παρών και τα αποτελέσματα θα θεωρηθούν ακριβή και έγκυρα.

### 9.3 Επανάληψη δοκιμών

Εάν το έργο ή τμήμα του δεν καταστεί δυνατό να παραληφθεί εξ αιτίας αστοχίας κατά τη διεξαγωγή των δοκιμών παραλαβής, θα εφαρμόζεται το Άρθρο 7.5 της παρούσας και οι σχετικές δοκιμές θα επαναληφθούν σε εύλογο χρόνο, με τους ίδιους όρους που ορίζονται στην παρούσα και στα λοιπά συμβατικά τεύχη.

### 9.4 Αστοχία δοκιμών παραλαβής κατά την περάτωση

Ισχύουν τα οριζόμενα στα Άρθρα 138, 157, 159, 160 και 168 του Ν. 4412/2016.

## 10. ΠΕΡΑΤΩΣΗ ΤΩΝ ΕΡΓΑΣΙΩΝ ΚΑΙ ΠΑΡΑΛΑΒΗ ΤΟΥ ΕΡΓΟΥ ΑΠΟ ΤΟΝ ΕΡΓΟΔΟΤΗ

- (1) Για τις έννοιες και τις διαδικασίες έκδοσης / συντέλεσης των:
  - Διοικητικής παραλαβής για χρήση,
  - Βεβαίωσης περάτωσης εργασιών κατασκευής του έργου,
  - Προσωρινής παραλαβής του έργου που κατασκευάστηκε,
  - Χρόνου εγγύησης και υποχρεωτικής (με μέριμνα και δαπάνες του Αναδόχου) συντήρησης του έργου που κατασκευάστηκε,
  - Οριστικής παραλαβής του έργου,
 ισχύουν τα οριζόμενα στα άρθρα 157, 168, 169, 170, 171, 172 του Ν. 4412/2016.
- (2) Η προσωρινή παραλαβή του έργου θα γίνει σύμφωνα με τα οριζόμενα στο άρθρο 170 του Ν. 4412/2016.
- (3) Ο χρόνος εγγύησης, κατά τον οποίο ο Ανάδοχος φέρει τον κίνδυνο του έργου και υποχρεούται στη συντήρησή του, ορίζεται σύμφωνα με το άρθρο 171 του Ν. 4412/2016.
- (4) Η οριστική παραλαβή του έργου θα γίνει σύμφωνα με τα οριζόμενα στο άρθρο 172 του Ν. 4412/2016.



- (5) Επισημαίνεται ότι στις δαπάνες συντήρησης κατά το χρόνο εγγύησης περιλαμβάνονται και οι οποιοσδήποτε δαπάνες συντήρησης, εκτός από τις εργασίες πολιτικού μηχανικού, των ηλεκτρομηχανολογικών εγκαταστάσεων, συμπεριλαμβανομένων των αναλωσίμων (λαμπτήρες φωτισμού, φίλτρα κτλ.)

## 11. ΕΥΘΥΝΗ ΕΛΑΤΤΩΜΑΤΩΝ

- (1) Εν προκειμένω ισχύουν τα οριζόμενα στα άρθρα 157, 159 του Ν. 4412/16.
- (2) Ο Ανάδοχος θα είναι υπεύθυνος για την εκτέλεση, με δική του οικονομική επιβάρυνση, όλων των εργασιών επισκευών, διορθώσεων ή ανακατασκευών και για την επανόρθωση όλων των ελλείψεων, συρρικνώσεων, ατελειών ή άλλων ελαττωμάτων που τυχόν θα εμφανισθούν στο έργο μέσα στο χρόνο συντήρησης από τη βεβαιωμένη περάτωση του έργου, με την προϋπόθεση ότι, κατά την άποψη του ΚτΕ, οι εργασίες αυτές θα προκύψουν λόγω χρησιμοποίησης ακατάλληλων υλικών ή μη ικανοποιητικής εργασίας κατά την κατασκευή.
- (3) Η Υπηρεσία και ο Ανάδοχος θα επιθεωρούν από κοινού το έργο σύμφωνα με το εγκεκριμένο χρονοδιάγραμμα συντήρησής του και τουλάχιστον μια φορά κάθε πέντε μήνες κατά την περίοδο της συντήρησης με σκοπό τη διαπίστωση τυχόν τέτοιων ελαττωμάτων.
- (4) Σε περίπτωση που ο Ανάδοχος αρνηθεί να εκτελέσει τις τυχόν επανορθωτικές εργασίες ή εργασίες αποκατάστασης, σύμφωνα με το παρόν Άρθρο, που αποτελούν υποχρέωσή του και μάλιστα σε εύλογο χρόνο (ανάλογα με το είδος της βλάβης) και σε βαθμό που να ικανοποιούν εύλογα την Υπηρεσία, η Υπηρεσία θα δικαιούται να αναθέσει σε τρίτους την εκτέλεση των εργασιών αυτών και να εισπράξει το κόστος τους καθ' οιονδήποτε τρόπο από τον Ανάδοχο.

## 12. ΕΠΙΜΕΤΡΗΣΗ ΚΑΙ ΠΙΣΤΟΠΟΙΗΣΗ

### 12.1 Εργασίες προς επιμέτρηση

Ισχύουν τα οριζόμενα στο άρθρο 151 του Ν. 4412/2016 με τις εξής διευκρινήσεις:

- (1) Προκειμένου να εκδοθεί λογαριασμός οι επιμετρήσεις πρέπει να είναι πλήρεις, σύμφωνα με τα καθοριζόμενα στα Άρθρα 12.2 και 14.3 της παρούσας.
- (2) Κατά τη διάρκεια της κατασκευής του έργου λαμβάνονται επί τόπου όλα τα αναγκαία στοιχεία για την επιμέτρηση των ποσοτήτων των εκτελούμενων εργασιών. Τα επί τόπου επιμετρητικά στοιχεία λαμβάνονται από κοινού από τον επιβλέποντα, Άρθρο 136 του Ν. 4412/16 και τον εκπρόσωπο του αναδόχου, καταχωρούνται σε επιμετρητικά φύλλα εις διπλούν, που υπογράφονται από τα δύο μέρη και καθένα παίρνει από ένα αντίγραφο. Ειδικά για την περίπτωση της παραλαβής φυσικού εδάφους, η Προϊσταμένη Αρχή συγκροτεί Επιτροπή, στην οποία συμμετέχουν υποχρεωτικά ο Προϊστάμενος της Διευθύνουσας υπηρεσίας και ο επιβλέπων.
- (3) Στο τέλος κάθε μήνα ή σε άλλη χρονική περίοδο που ορίζεται στα έγγραφα της σύμβασης, ο ανάδοχος συντάσσει επιμετρήσεις κατά διακριτά μέρη του έργου για τις εργασίες που εκτελέστηκαν τον προηγούμενο μήνα. Η επιμέτρηση περιλαμβάνει για κάθε εργασία συνοπτική περιγραφή της με ένδειξη του αντίστοιχου άρθρου του τιμολογίου ή των πρωτοκόλλων κανονισμού τιμών μονάδας νέων εργασιών που εκτελέστηκαν και τα αναγκαία γι' αυτό επιμετρητικά σχέδια, στοιχεία και διαγράμματα, με βάση τα στοιχεία απευθείας καταμέτρησης των εργασιών ή των πρωτοκόλλων της παραγράφου 3 του άρθρου 151 του Ν. 4412/16. Οι επιμετρήσεις, συνοδευόμενες από τα αναγκαία επιμετρητικά στοιχεία και σχέδια, σε έντυπη και ηλεκτρονική μορφή, υποβάλλονται, από τον ανάδοχο στη Διευθύνουσα Υπηρεσία για έλεγχο το αργότερο είκοσι ημέρες (20) μετά το τέλος του επόμενου της εκτελέσεώς τους μηνός, αφού υπογραφούν από αυτόν με την ένδειξη «όπως συντάχθηκαν από τον ανάδοχο». Οι επιμετρήσεις συντάσσονται με μέριμνα και δαπάνη του αναδόχου και υπόκεινται στον έλεγχο της Διευθύνουσας Υπηρεσίας, ο οποίος ολοκληρώνεται με την εγκριτική απόφαση της τελευταίας. Η Διευθύνουσα Υπηρεσία, μέσα σε σαράντα πέντε (45) ημέρες από την υποβολή των επιμετρήσεων από τον ανάδοχο, έχει την υποχρέωση να προβεί σε έλεγχο και διόρθωση των υπολογισμών, να εγκρίνει τις επιμετρήσεις και να κοινοποιήσει στον ανάδοχο τις επιμετρήσεις που έχουν ελεγχθεί και διορθωθεί. Η κοινοποίηση αυτή θεωρείται πράξη της Διευθύνουσας υπηρεσίας κατά την έννοια της παραγράφου 1 του άρθρου 174 του Ν. 4412/16 και ο ανάδοχος, εάν δεν αποδέχεται τις διορθώσεις, μπορεί να ασκήσει το προβλεπόμενο δικαίωμα της ένστασης. Εάν οι υποβαλλόμενες επιμετρήσεις παρουσιάζουν ελλείψεις, που καθιστούν αδύνατο τον έλεγχο ή τη διόρθωσή τους, η Διευθύνουσα Υπηρεσία επιστρέφει τις επιμετρήσεις στον ανάδοχο μέσα στην πιο πάνω προθεσμία των

- σαράντα πέντε (45) ημερών και τον καλεί για τη συμπλήρωση των συγκεκριμένων ελλείψεων. Τα στοιχεία που λείπουν και κρίνονται απαραίτητα από τη Διευθύνουσα Υπηρεσία πρέπει να αναφέρονται στην πρόσκληση συγκεκριμένα και αριθμημένα. Ο ανάδοχος, μέσα σε ένα μήνα, υποχρεούται να επανυποβάλει τις επιμετρήσεις συμπληρώνοντας όλα τα στοιχεία που του ζητήθηκαν με την πρόσκληση. Μετά την πιο πάνω επανυποβολή των επιμετρήσεων, η Διευθύνουσα Υπηρεσία δεν μπορεί να τις επιστρέψει εκ νέου στον ανάδοχο προς συμπλήρωση, αλλά υποχρεούται μέσα σε ένα μήνα (1) να τις ελέγξει, να τις διορθώσει, να τις εγκρίνει και να τις κοινοποιήσει στον ανάδοχο. Οι επιμετρήσεις, εάν δεν επιστραφούν εγκεκριμένες ή διορθωμένες ή για συμπλήρωση μέσα στην πιο πάνω προθεσμία των σαράντα πέντε (45) ημερών, ή εάν, μετά την επανυποβολή τους, αυτές δεν ελεγχθούν, διορθωθούν, εγκριθούν και κοινοποιηθούν στον ανάδοχο, μέσα στην πιο πάνω μηνιαία προθεσμία, θεωρούνται αυτοδίκαια εγκεκριμένες, μόνο υπό την έννοια ότι μπορούν να συμπεριληφθούν από τον ανάδοχο σε επόμενο λογαριασμό. Οι επιμετρήσεις του έργου, εγκεκριμένες από τη Διευθύνουσα Υπηρεσία ή αυτοδίκαια εγκεκριμένες, μπορεί να ελεγχθούν εκ νέου από την επιτροπή προσωρινής παραλαβής και αν διαπιστωθεί η ύπαρξη αχρεωστήτως καταβληθέντος εργολαβικού ανταλλάγματος, αυτό είναι επιστρεπτέο ύστερα από σύνταξη αρνητικού λογαριασμού, σύμφωνα με τα οριζόμενα στην παράγραφο 8 του άρθρου 152 του Ν. 4412/2016. Οι αυτοδίκαια εγκεκριμένες επιμετρήσεις υπόκεινται στον έλεγχο της Διευθύνουσας Υπηρεσίας σε επόμενο λογαριασμό.
- (4) Όταν πρόκειται για εργασίες, η ποσοτική επαλήθευση των οποίων δεν είναι δυνατή στην τελική μορφή του έργου, όπως εργασίες που πρόκειται να επικαλυφθούν από άλλες και δεν είναι τελικά εμφανείς, ποσότητες που παραλαμβάνονται με ζύγιση ή άλλα παρόμοια, ο ανάδοχος υποχρεούται να καλέσει την επιτροπή της παραγράφου 2 του άρθρου 136 του Ν. 4412/2016 και τον επιβλέποντα, προκειμένου να προβούν από κοινού στην καταμέτρηση ή ζύγιση και να συντάξουν πρωτόκολλο παραλαβής αφανών εργασιών ή πρωτόκολλο ζυγίσεως αντίστοιχα. Το πρωτόκολλο αυτό, υπογραφόμενο από τον ανάδοχο, τον επιβλέποντα και τα μέλη της επιτροπής, αποτελεί προϋπόθεση για την πιστοποίηση των σχετικών εργασιών.
- (5) Δύο (2) μήνες το αργότερο μετά τη βεβαιωμένη περάτωση του έργου ο ανάδοχος είναι υποχρεωμένος να υποβάλει στη Διευθύνουσα Υπηρεσία επί μέρους επιμετρήσεις που λείπουν και την «τελική επιμέτρηση», δηλαδή τελικό συνοπτικό πίνακα που ανακεφαλαιώνει τις ποσότητες όλων των τμηματικών επιμετρήσεων και των πρωτοκόλλων της παραγράφου 3 του άρθρου 151 του Ν. 4412/16. Αν αυτές έχουν ελεγχθεί από τη διευθύνουσα υπηρεσία, οι ποσότητες τίθενται όπως διορθώθηκαν, έστω και αν εκκρεμούν κατ' αυτών ενστάσεις του αναδόχου ή αιτήσεις θεραπειάς. Η καταχώρηση αυτή στην τελική επιμέτρηση δεν αποτελεί παραίτηση του αναδόχου από τέτοιες αιτήσεις ή ενστάσεις που έχουν ασκηθεί νόμιμα, ούτε παρέχει το δικαίωμα σε αυτόν να υποβάλει νέες. Για τις επί μέρους επιμετρήσεις, που δεν έχουν ακόμη ελεγχθεί από την υπηρεσία, καταχωρούνται οι ποσότητες των επιμετρήσεων όπως συντάχθηκαν από τον ανάδοχο πριν από τον έλεγχο της υπηρεσίας. Η τελική επιμέτρηση υπογράφεται από τον ανάδοχο με την ένδειξη «όπως συντάχθηκε από τον ανάδοχο». Η Διευθύνουσα Υπηρεσία έχει υποχρέωση να προβεί στον έλεγχο της τελικής επιμέτρησης, μέσα σε δύο (2) μήνες από την υποβολή της και να κοινοποιήσει στον ανάδοχο την ελεγμένη και διορθωμένη επιμέτρηση. Το τελευταίο εδάφιο της παραγράφου 2 του άρθρου 151 του Ν. 4412/16 έχει εφαρμογή για την τελική επιμέτρηση.
- (6) Σε περίπτωση που δεν υποβληθεί από τον ανάδοχο τελική επιμέτρηση, το αργότερο εντός δύο μηνών από την κοινοποίηση προς αυτόν της βεβαίωσης περαίωσης των εργασιών, επιβάλλεται σε βάρος του, για κάθε συμπληρωμένο μήνα καθυστέρησης, ειδική ποινική ρήτρα ποσοστού δύο χιλιοστών (2%) επί του συνολικού ποσού που έχει καταβληθεί στον ανάδοχο μέχρι τότε για την όλη σύμβαση. Η ποινική ρήτρα επιβάλλεται με απόφαση της διευθύνουσας υπηρεσίας και για έξι (6) το πολύ μήνες καθυστέρησης. Ανεξάρτητα από την επιβολή της ποινικής ρήτρας και μετά την πάροδο του χρόνου επιβολής της, η τελική επιμέτρηση συντάσσεται από την υπηρεσία που μπορεί να χρησιμοποιήσει γι' αυτό ιδιώτες τεχνικούς και συνεργεία καταλογίζοντας τη σχετική δαπάνη σε βάρος του αναδόχου. Η τελική επιμέτρηση που συντάσσεται με αυτόν τον τρόπο κοινοποιείται στον ανάδοχο. Μαζί με την τελική επιμέτρηση ο ανάδοχος μπορεί να υποβάλει και κάθε άλλο αίτημά του που σχετίζεται με δικαίωμά του από την εκτέλεση της σύμβασης, αν αυτό δεν έχει αποσβεστεί και η σχετική αξίωση παραγραφεί, κατά τα οριζόμενα στο άρθρο 173 του Ν. 4412/16 ή αν το σχετικό δικαίωμα δεν έχει αποσβεστεί ή χαθεί από κάποια άλλη αιτία. Μετά την υποβολή της τελικής επιμέτρησης, ο ανάδοχος μπορεί να εγείρει σχετικές απαιτήσεις μόνο για οψιγενείς αιτίες.
- (7) Στις περιπτώσεις συμβάσεων που προβλέπουν πληρωμή με κατ' αποκοπή τίμημα, τελική επιμέτρηση είναι η επιβεβαίωση κατασκευής των επί μέρους εργασιών ποιοτικά και ποσοτικά, όπως προβλέπονται στη σύμβαση. Για την πραγματοποίηση των τμηματικών πληρωμών εφαρμόζονται επί μέρους ποσοστά εκτέλεσης εργασιών κατά τμήματα του έργου, όπως ορίζεται στη σύμβαση.

## 12.2 Μεθοδολογία επιμέτρησης εργασιών

- (1) Ο τρόπος επιμέτρησης των διαφόρων ειδών εργασιών είναι αυτός που καθορίζεται από τα σχετικά άρθρα των ΤΣΥ, του τιμολογίου και των λοιπών συμβατικών τευχών. Για κάθε είδος εργασιών, για τις οποίες τυχόν δεν ορίζεται στα ανωτέρω τεύχη τρόπος επιμέτρησης, επιμετρούνται και πληρώνονται οι μονάδες που έχουν πραγματικά εκτελεσθεί.
- (2) Οι επιμετρήσεις, συνοδευόμενες από τα αναγκαία επιμετρητικά στοιχεία και σχέδια, σε έντυπη και ηλεκτρονική μορφή, υποβάλλονται από τον Ανάδοχο στην Υπηρεσία για έλεγχο το αργότερο είκοσι ημέρες μετά το τέλος του επομένου της εκτελέσεώς τους μηνός, αφού υπογραφούν από αυτόν με την ένδειξη «όπως συντάχθηκαν από τον ανάδοχο» (άρθρο 151 του Ν. 4412/2016). Η σχετική δαπάνη βαρύνει τον Ανάδοχο και είναι ανηγμένη στην προσφορά του.

## 12.3 Πιστοποίηση εργασιών

Οι πιστοποιήσεις, για τις εργασίες που πράγματι εκτελέστηκαν, συντάσσονται σύμφωνα με τις διατάξεις των άρθρων 152, 153, 154, 155, 156, 159 του Ν. 4412/2016.

## 12.4 Παραλείψεις κατά την επιμέτρηση

Ο Ανάδοχος δεν έχει το δικαίωμα να καλύψει τα αφανή τμήματα του έργου προτού να ληφθούν τα στοιχεία για τη σύνταξη των σχετικών Πρωτοκόλλων Αφανών Εργασιών. Ο Ανάδοχος υποχρεούται, μέχρι και την οριστική παραλαβή, εφόσον το ζητήσει η Υπηρεσία, να αποκαλύπτει οποιοδήποτε τμήμα αφανούς εργασίας για έλεγχο τυχόν ελαττωμάτων, ελλείψεων, βλαβών ή ατελειών.

## 13. ΤΡΟΠΟΠΟΙΗΣΕΙΣ ΚΑΙ ΠΡΟΣΑΡΜΟΓΕΣ

### 13.1 Δικαίωμα τροποποιήσεων

Η Υπηρεσία δικαιούται, κατά τη διάρκεια της κατασκευής του έργου και υπό τις προϋποθέσεις του Άρθρου 13.3 της παρούσας, να επιφέρει τροποποιήσεις στη μορφή του έργου, στην ποιότητα, στο είδος ή στην ποσότητα των εργασιών, αν η αρτιότητα, η λειτουργικότητα και η οικονομία του έργου το επιβάλλουν (άρθρα 132, 156 του Ν.4412/2016). Ο Ανάδοχος δεν δικαιούται να προβεί σε καμία αντίστοιχη τροποποίηση χωρίς έγγραφη εντολή της Υπηρεσίας.

### 13.2 Ανάλυση λειτουργικής αξίας

- (1) Κατά τη διάρκεια της εκτέλεσης των έργων μπορεί να προταθούν εγγράφως από τον Ανάδοχο τροποποιήσεις, οι οποίες θα επιτύχουν κατά την άποψή του ένα ή περισσότερα από τα ακόλουθα, εφόσον υιοθετηθούν:
  - Θα επιταχύνουν την περάτωση του έργου,
  - Θα μειώσουν το κόστος κατασκευής, λειτουργίας ή συντήρησης του έργου,
  - Θα βελτιώσουν την αποδοτικότητα ή την αξία του έργου για λογαριασμό του ΚΤΕ,
  - Θα ωφελήσουν περαιτέρω τον ΚΤΕ κατά οποιοδήποτε τρόπο.
- (2) Η κατά τα ανωτέρω πρόταση τροποποίησης θα συνταχθεί, τεκμηριωθεί και υποβληθεί με πρωτοβουλία, ευθύνη, μέριμνα και δαπάνες του Αναδόχου, χωρίς να δικαιούται οποιαδήποτε πρόσθετη αμοιβή ή αποζημίωση, είτε γίνει δεκτή είτε απορριφθεί από την Υπηρεσία.

### 13.3 Διαδικασία τροποποιήσεων

Ισχύουν τα οριζόμενα στα άρθρα 132, 155, 156 του Ν 4412/16.

### 13.4 Πληρωμή τροποποιήσεων

Ισχύουν τα οριζόμενα στα άρθρα 155, 156 του Ν 4412/16.

### 13.5 Ποσό απροβλέπτων

Ισχύουν τα οριζόμενα στα άρθρα 155, 156 του Ν 4412/16.

### 13.6 Απολογιστικές εργασίες- Επείγουσες και απρόβλεπτες πρόσθετες εργασίες

Ισχύουν τα οριζόμενα στα άρθρα 154, 155 του Ν 4412/16. Συμπληρωματικά ισχύουν τα κάτωθι:

- (1) Κατά την εκτέλεση οποιασδήποτε σύμβασης κατασκευής έργου πλην της περίπτωσης του άρθρου 126 του Ν.4412/2016 "Μειοδοσία στο ποσοστό γενικών εξόδων και οφέλους για εκτέλεση απολογιστικών εργασιών", ο ανάδοχος όταν του δοθεί ειδική εντολή από τη Διευθύνουσα Υπηρεσία είναι υποχρεωμένος να εκτελέσει και αναγκαίες απολογιστικές εργασίες, μέχρι του ποσού που αντιστοιχεί στο 15% της αξίας της σύμβασης χωρίς ΦΠΑ και έως του κατώτατου ορίου του άρθρου 5 του Ν.4412/2016, εφόσον επιτρέπεται κατά τα οριζόμενα στο άρθρο 132 του Ν.4412/2016 "Τροποποίηση συμβάσεων κατά τη διάρκειά τους". Στο ανωτέρω ποσοστό περιλαμβάνεται σωρευτικά και η αξία των πρόσθετων επείγουσών εργασιών του άρθρου 155 του Ν.4412/2016 "Επείγουσες και απρόβλεπτες πρόσθετες εργασίες". Στην περίπτωση αυτή καταβάλλεται στον ανάδοχο και περιλαμβάνεται στην πιστοποίηση η πραγματική δαπάνη που προκύπτει, σύμφωνα με τα νόμιμα αποδεικτικά πληρωμής για την εκτέλεση των εργασιών. Η δαπάνη αυτή δεν υπόκειται στην έκπτωση της δημοπρασίας.

**Επισημαίνεται ότι στην εν λόγω μελέτη έχει προβλεφθεί ως ξεχωριστή δαπάνη στον προϋπολογισμό του έργου, κονδύλι απολογιστικών εργασιών για να καλυφθούν δαπάνες σχετικά με την πρόσληψη και αμοιβή του προσωπικού επίβλεψης του έργου που θα ορίσει η αρμόδια Εφορία Αρχαιοτήτων,**

**Πρέπει εδώ να σημειωθεί ότι οι απολογιστικές εργασίες δεν μπορούν εκ των προτέρων να εκτιμηθούν ακριβώς ούτε κατά είδος ούτε και κατά ποσότητα και ενδέχεται να προκύψουν διαφορετικές ποσότητες ή και επιπλέον εργασίες, οι οποίες δύναται να πληρωθούν απολογιστικά σύμφωνα με τα προσκομιζόμενα παραστατικά κατόπιν σύμφωνης γνώμης της Διευθύνουσας Υπηρεσίας.**

- (2) Καταβάλλεται επίσης στον ανάδοχο το εργολαβικό ποσοστό για γενικά έξοδα και όφελος του αναδόχου απολογιστικών εργασιών, που υπόκειται σε έκπτωση, που ορίζεται σε δεκαοχτώ επί τοις εκατό (18%) και εφαρμόζεται στο σύνολο των δαπανών που πραγματοποιούνται, όπως για προμήθειες υλικών, μισθώσεις μηχανημάτων, καύσιμα και λιπαντικά, μισθούς, ημερομίσθια, λοιπές αποζημιώσεις και ασφαλιστικές εισφορές των εργαζομένων και κάθε είδους κρατήσεις. Στο ποσοστό αυτό εφαρμόζεται η ρητή ή τεκμαρτή έκπτωση της δημοπρασίας.
- (3) Αν υπάρχει ανάγκη να εκτελεσθούν επείγουσες και απρόβλεπτες πρόσθετες εργασίες μπορεί να εγκριθεί από την προϊσταμένη αρχή η εκτέλεσή τους πριν από τη σύνταξη Ανακεφαλαιωτικού Πίνακα Εργασιών και μέχρι του ποσού που αντιστοιχεί στο 15% της αξίας της σύμβασης χωρίς ΦΠΑ.
- (4) Για την έγκριση αυτή η Διευθύνουσα Υπηρεσία συντάσσει τεχνική περιγραφή των εργασιών, με αιτιολόγηση του επείγοντος και εκτίμηση της δαπάνης, με βάση τις συμβατικές τιμές μονάδας ή ενδεικτικές τιμές για νέες εργασίες. Ο ανάδοχος είναι υποχρεωμένος να εκτελέσει τις εργασίες αυτές, που επιτρέπεται να περιλαμβάνονται στις σχετικές πιστοποιήσεις και πριν από την έγκριση Ανακεφαλαιωτικού Πίνακα Εργασιών και που ενσωματώνονται στον επόμενο Ανακεφαλαιωτικό Πίνακα Εργασιών. Οι εργασίες για τις οποίες δεν υπάρχει εγκεκριμένη νέα τιμή περιλαμβάνονται στους σχετικούς λογαριασμούς με τις ενδεικτικές τιμές μειωμένες κατά είκοσι τοις εκατό (20%).

### 13.7 Προσαρμογές οφειλόμενες σε τροποποιήσεις του θεσμικού πλαισίου

Για την τυχόν προσαρμογή του χρονοδιαγράμματος του έργου εξ αιτίας ουσιωδών, κατά την κρίση της Υπηρεσίας, τροποποιήσεων στο θεσμικό πλαίσιο ή σε κανόνες ή σε κανονισμούς που καθιερώθηκαν ως υποχρεωτικές μετά την ανάθεση του έργου, ισχύουν τα οριζόμενα στα Άρθρα 8.3 και 8.4 της παρούσας. Για την κάλυψη τυχόν πρόσθετων δαπανών που προκύπτουν εξ αιτίας ουσιωδών τροποποιήσεων κατά τα ανωτέρω, ισχύουν τα οριζόμενα στα άρθρα 155, 156 του Ν.4412/2016.

### 13.8 Αναθεώρηση τιμών

Ισχύουν τα οριζόμενα στο άρθρο 153 του Ν 4412/16. Πέραν από την προβλεπόμενη στις διατάξεις του άρθρου αυτού (153) αναθεώρηση τιμών αποκλείεται η αναπροσαρμογή του εργολαβικού ανταλλάγματος ή η διάλυση των συμβάσεων δημοσίων έργων, κατ' εφαρμογή των διατάξεων των άρθρων 288 ή 388 του Αστικού Κώδικα ένεκα της τυχόν αυξομείωσης των τιμών.

## 14. ΣΥΜΒΑΤΙΚΟ ΤΙΜΗΜΑ ΚΑΙ ΠΛΗΡΩΜΕΣ

### 14.1 Συμβατικό τίμημα

#### 14.1.1 Περιεχόμενα των τιμών μονάδος του τιμολογίου και δαπάνες που βαρύνουν τον Ανάδοχο

- (1) Οι συμβατικές τιμές μονάδας που ισχύουν, αναφέρονται σε εργασίες πλήρως περαιωμένες σύμφωνα με τους όρους της σύμβασης. Οι τιμές αυτές, προσαυξημένες κατά το κατά νόμο ποσοστό γενικών εξόδων και εργολαβικού οφέλους του Αναδόχου, περιλαμβάνουν όλες τις απαραίτητες εργασίες για την πλήρη και έντεχνη κατασκευή των έργων, καλύπτοντας όλες τις δαπάνες του Αναδόχου, άμεσες ή έμμεσες και, με την επιφύλαξη των περί αναθεώρησης τιμών κειμένων διατάξεων, αποτελούν πλήρη αποζημίωση του Αναδόχου για την κατά ανωτέρω εκτέλεση των εργασιών.
- (2) Ανάλογα με τον τρόπο χρηματοδότησης του έργου διαφοροποιούνται οι κρατήσεις επί των πληρωμών. Σε ό,τι αφορά στις κρατήσεις, αυτές γίνονται σύμφωνα με την κείμενη νομοθεσία όπως τροποποιήθηκε και ισχύει.
- (3) Κατά την σύνταξη των τιμών μονάδος οι βασικές τιμές των υλικών που ελήφθησαν υπόψη περιλαμβάνουν τις παντός είδους επιβαρύνσεις των, δηλαδή φόρους, τέλη, δασμούς, ειδικούς φόρους κλπ. για τα οποία ισχύει η παρ. 6 του άρθρου 138 του Ν.4412/2016. Τα παραπάνω ισχύουν και για τις νέες τιμές μονάδος που πιθανόν να συνταχθούν.
- (4) Εφόσον απαιτηθούν βασικές τιμές ημερομισθίων, υλικών και μισθώματα μηχανημάτων, σύμφωνα με την παρ. 5 του άρθρου 156 του Ν. 4412/2016, θα ληφθούν από τα πρακτικά διαπίστωσης βασικών τιμών υλικών εργατικών και μισθωμάτων από την Επιτροπή Διαπίστωσης Τιμών Δημοσίων Έργων Ε.Δ.Τ.Δ.Ε.
- (5) Για το κατ' αποκοπή τίμημα πρέπει να έχουν ληφθεί υπόψη οι κάθε είδους επιβαρύνσεις, δηλαδή φόροι, τέλη, ειδικοί φόροι κλπ.
- (6) Αν κατά τη διάρκεια της εκτελέσεως του έργου επιβληθούν και νέα πρόσθετα τέλη ή αυξηθούν τα ποσοστά αυτών που ισχύουν κατά την ημέρα υποβολής της Προσφοράς, η σχετική πρόσθετη δαπάνη που θα προέρχεται από αυτά, θα βαρύνει την Υπηρεσία.
- (7) Σαν γενική τεκμαρτή έκπτωση της εργολαβίας θα είναι η διαφορά του συνολικού ποσού προσφοράς από την συνολική εκτίμηση δαπάνης της Υπηρεσίας διαιρούμενης δια της τελευταίας.
- (8) Πλέον των νόμιμων κρατήσεων, σύμφωνα με το άρθρο 375 παρ. 7. Του Ν 4412/16: Το έβδομο εδάφιο της παρ. 3 του άρθρου 4 του ν. 4013/2011 (Α' 204) για την Ενιαία Ανεξάρτητη Αρχή Δημοσίων Συμβάσεων αντικαθίσταται ως εξής: «Για την κάλυψη των λειτουργικών αναγκών της Αρχής στις συμβάσεις που υπάγονται στον παρόντα νόμο, ύψους μεγαλύτερου ή ίσου των δύο χιλιάδων πεντακοσίων (2.500) ευρώ και ανεξαρτήτως πηγής προέλευσης χρηματοδότησης, οι οποίες συνάπτονται μετά την έναρξη ισχύος του, επιβάλλεται κράτηση ύψους 0,06%, η οποία υπολογίζεται επί της αξίας κάθε πληρωμής προ φόρων και κρατήσεων της αρχικής, καθώς και κάθε συμπληρωματικής σύμβασης».
- (9) Ο Ανάδοχος δεν απαλλάσσεται από τα τέλη διοδίων των κάθε είδους μεταφορικών του μέσων. Επίσης, δεν απαλλάσσεται από ειδικούς φόρους επί των εισαγομένων από το εξωτερικό κάθε είδους υλικών, εξοπλισμών κλπ., καθώς και από τους φόρους κλπ. που αναφέρονται στη λοιπή ισχύουσα νομοθεσία περί φορολογικών και τελωνειακών διατάξεων. Επίσης, ο Ανάδοχος δεν απαλλάσσεται από τους δασμούς και από κάθε άλλο φόρο, τέλος ή δικαίωμα υπέρ του Δημοσίου, για καύσιμα και λιπαντικά, σύμφωνα με την ισχύουσα νομοθεσία (Ν. 2366/53 κλπ.), καθώς και από τις δαπάνες για την απόρριψη υλικών.
- (10) Ο Φόρος Προστιθέμενης Αξίας (ΦΠΑ) επί των τιμολογίων εισπράξεων του Αναδόχου επιβαρύνει τον ΚτΕ.

#### 14.1.2 Τιμές μονάδος νέων εργασιών

- (1) Ο Ανάδοχος υποχρεούται να εκτελέσει τυχόν πρόσθετες εργασίες, κατόπιν εντολής της Υπηρεσίας κατά το Άρθρο 13.1 της παρούσας, με τις συμβατικές τιμές ή με τιμές μονάδος νέων εργασιών. Για την τροποποίηση των ποσοτήτων εργασιών που προβλέπονται στον προϋπολογισμό του έργου ή την προσθήκη νέων εργασιών, ισχύουν τα οριζόμενα στο Άρθρο 13.3 της παρούσας.
- (2) Για τον κανονισμό τιμών μονάδων νέων εργασιών, θα εφαρμόζονται τα εγκεκριμένα ή συμβατικά αναλυτικά τιμολόγια (αναλύσεις τιμών) διευκρινίζεται ότι αυτά θα εφαρμόζονται άσχετα με τα μέσα, που χρησιμοποιούνται ή θα χρησιμοποιηθούν από τον Ανάδοχο για την εκτέλεση των εργασιών (δηλαδή μικρού ή μεγάλου αριθμού μηχανημάτων, των γνωστών ή άλλων τύπων, καινούργιων ή όχι, με εργατικά χέρια μερικά ή συνολικά, σε μικρή ή σε μεγάλη αναλογία, κτλ.).

#### **14.2 Προκαταβολή**

---

- (1) Επιτρέπεται η χορήγηση προκαταβολής στον Ανάδοχο σύμφωνα με τις διατάξεις του άρθρου 150 του Ν 4412/2016, εφ' όσον και μόνο η χορήγηση αυτή έχει προβλεφθεί από τη Διακήρυξη Δημοπρασίας.
- (2) Η χορήγηση προκαταβολής πραγματοποιείται με αίτηση του Αναδόχου με αιτιολόγηση των ειδικών λόγων χορήγησής της και μετά την εγκατάσταση εργοταξίου από τον Ανάδοχο επί τόπου του έργου.
- (3) Πρόσθετη προκαταβολή, λόγω αύξησης της συμβατικής δαπάνης του έργου (με έγκριση Ανακεφαλαιωτικού Πίνακα Εργασιών), δεν θα χορηγείται.

#### **14.3 Αίτηση για λογαριασμό / πιστοποίηση ενδιάμεσης πληρωμής**

---

- (1) Οι πιστοποιήσεις, για τις εργασίες που πράγματι εκτελέστηκαν, θα συντάσσονται σύμφωνα με τις διατάξεις του άρθρου 152 του Ν.4412/2016, όπως ισχύει.
- (2) Στο λογαριασμό θα επισυνάπτονται όλα τα σχετικά δικαιολογητικά κατά το άρθρο 152 του Ν.4412/2016, τις κείμενες διατάξεις, οι βεβαιώσεις προόδου, τα δικαιολογητικά / πιστοποιητικά που αφορούν τους ποιοτικούς ελέγχους υπογεγραμμένα από όλα τα ενδιαφερόμενα μέρη, όλα τα προβλεπόμενα στο Πρόγραμμα Ποιότητας του έργου, καθώς και τα δικαιολογητικά των κρατήσεων, φορολογικής ενημερότητας κτλ., που απαιτούνται κατά τους όρους της παρούσας, των άρθρων 155, 156 του Ν. 4412/2016 και σύμφωνα με την κείμενη νομοθεσία. Αν συντρέχουν περιπτώσεις επιβολής ποινικής ρήτρας, προστίμων κτλ. (κατά τους όρους των συμβατικών τευχών) αυτές θα απομειώνουν το πιστοποιούμενο ποσό.
- (3) Ο Ανάδοχος υποχρεούται κατά την υποβολή των εκάστοτε λογαριασμών να προσκομίζει και τα παραστατικά στοιχεία πληρωμής τελών των κάθε φύσης χρησιμοποιούμενων στο έργο μηχανημάτων (ιδιοκτητών ή όχι), σύμφωνα με το Ν. 2052/92.
- (4) Κάθε λογαριασμός υποβάλλεται από τον Ανάδοχο στην Υπηρεσία σε έντυπη μορφή, στον τύπο που θα συμφωνηθεί με την Υπηρεσία. Η σχετική δαπάνη βαρύνει τον Ανάδοχο και είναι ανηγμένη στην προσφορά του.

#### **14.4 Εξοπλισμός και υλικά που ενσωματώνονται στο έργο**

---

Ισχύουν τα οριζόμενα στο άρθρο 152 του Ν. 4412/2016.

#### **14.5 Έκδοση λογαριασμού / πιστοποίησης ενδιάμεσης πληρωμής**

---

Ισχύουν τα οριζόμενα στα Άρθρα 12.3 και 14.3 της παρούσας.

#### **14.6 Πληρωμές**

---

Ισχύουν τα οριζόμενα στα άρθρα 152, 153, 154, 155, 156, 157, 159 του Ν.4412/2016.

Επιπλέον, σύμφωνα με το άρθρο 60 του Ν. 2676/99, η Υπηρεσία υποχρεούται πριν από την κάθε εξόφληση ή οποιαδήποτε τμηματική καταβολή χρημάτων να απαιτεί την προσκόμιση βεβαίωσης του ΙΚΑ για την καταβολή των οφειλόμενων προς αυτό εισφορών ή άλλων συναφών οφειλών. Σε αντίθετη περίπτωση παρακρατεί το αντίστοιχο ποσό και το καταβάλλει απευθείας στο ΙΚΑ.

#### **14.7 Καθυστέρηση πληρωμών**

---

Ισχύουν τα οριζόμενα στα άρθρα 136, 152 του Ν. 4412/2016.

#### **14.8 Πληρωμή κρατήσεων / επιστροφή εγγυήσεων**

---

- (1) Πριν από κάθε προώθηση λογαριασμού για πληρωμή από τον υπόλογο του έργου, θα προσκομίζονται από τον Ανάδοχο, πέρα από τα λοιπά δικαιολογητικά και τα παραστατικά καταβολής της Εθνικής Τράπεζας της Ελλάδος από τα οποία θα φαίνεται ότι κατατέθηκε στον τηρούμενο εκεί σχετικό λογαριασμό το ποσοστό που προβλέπεται ως κράτηση από τις διατάξεις του Άρθρου 27, παρ. 34 έως 37 του Ν 2166/93 (ΦΕΚ 137 Α/24-8-93).
- (2) Για την επιστροφή των εγγυήσεων ισχύουν τα οριζόμενα στο άρθρο 72 του Ν. 4412/2016.

#### **14.9 Δήλωση περάτωσης εργασιών**

---

Ισχύουν τα οριζόμενα στο άρθρο 168 του Ν. 4412/2016.

**14.10 Αίτηση για λογαριασμό / πιστοποίηση τελικής πληρωμής**

Ισχύουν τα οριζόμενα στο άρθρο 152 του Ν. 4412/2016.

**14.11 Εκκαθάριση αμοιβαίων απαιτήσεων**

Ισχύουν τα οριζόμενα στα άρθρα 152, 172, 173, 174, 175, 176 του Ν. 4412/2016.

**14.12 Έκδοση λογαριασμού / πιστοποίησης τελικής πληρωμής**

Ισχύουν τα οριζόμενα στο άρθρο 152 του Ν. 4412/2016.

**14.13 Λήξη ευθύνης εργοδότη**

Ισχύουν τα οριζόμενα στο Ν. 4412/2016.

**14.14 Νόμισμα συναλλαγών**

Εκτός εάν ορίζεται διαφορετικά στη σύμβαση, όλες οι συναλλαγές μεταξύ του ΚΤΕ και του Αναδόχου θα υπολογίζονται και εκφράζονται σε ΕΥΡΩ και θα πραγματοποιούνται σε ΕΥΡΩ.

**15. ΕΚΠΤΩΣΗ ΑΝΑΔΟΧΟΥ - ΔΙΑΛΥΣΗ – ΔΙΑΚΟΠΗ ΤΗΣ ΣΥΜΒΑΣΗΣ ΑΠΟ ΤΟΝ ΕΡΓΟΔΟΤΗ****15.1 Ειδοποίηση για επανορθώσεις (ειδική διαταγή – ειδική πρόσκληση)**

Ισχύουν τα οριζόμενα στα άρθρα 136, 157, 159, 160, 172 του Ν. 4412/2016.

**15.2 Έκπτωση Αναδόχου**

Ισχύουν τα οριζόμενα στο άρθρο 160 του Ν. 4412/2016.

**15.3 Δικαίωμα του ΚΤΕ για διάλυση - διακοπή της σύμβασης**

- (1) Ισχύουν τα όσα ορίζονται στα άρθρα 161 έως και 163 του Ν. 4412/2016.
- (2) Η Υπηρεσία διατηρεί το δικαίωμα να εκδώσει οποτεδήποτε κατά τη διάρκεια της εκτέλεσης των έργων εντολή στον Ανάδοχο περί διακοπής των εργασιών σε τμήμα του έργου ή/και σε ολόκληρο το έργο. Κατά τη διάρκεια της υπόψη διακοπής, ο Ανάδοχος υποχρεούται να προστατεύει και φυλάσσει τα ανωτέρω τμήματα του έργου ή/και να αποθηκεύσει και φυλάσσει τα τυχόν υλικά επί τόπου, περιλαμβανομένων των μηχανημάτων / εξοπλισμού / έτοιμων ή ημικατεργασμένων προϊόντων, που προορίζονται για ενσωμάτωση στα μόνιμα έργα, έναντι φθοράς, απώλειας ή βλάβης.
- (3) Οι δυσμενείς καιρικές συνθήκες θεωρούνται λόγος διακοπής των εργασιών και παράτασης της προθεσμίας περαίωσης του έργου, μόνο κατά την κρίση της υπηρεσίας. Εφιστάται η προσοχή του αναδόχου στην ανάγκη να τηρηθεί η προθεσμία με απόλυτη ακρίβεια. Για το σκοπό αυτό ο ανάδοχος θα πρέπει να προβλέψει την δυνατότητα εργασίας σε δεύτερη βάρδια, αν η κανονική βάρδια δεν επαρκέσει, με ή χωρίς υπερωρίες και τη δυνατότητα εργασίας σε ημέρες αργιών και εορτών. Η οποιαδήποτε επιβάρυνση του αναδόχου από υπερωριακή ή νυκτερινή εργασία θα βαρύνει τον ίδιο και δεν αναγνωρίζεται κανένα δικαίωμα για καταβολή οποιασδήποτε αποζημίωσης. Οι κάθε είδους άδειες για υπερωριακή ή νυκτερινή απασχόληση προσωπικού, θα εκδοθούν με μέριμνα του αναδόχου. Η υπηρεσία, αν χρειαστεί, θα συνηγορήσει στις αρμόδιες κρατικές υπηρεσίες για την χορήγηση τέτοιων αδειών.
- (4) Μετά από εντολή της Υπηρεσίας για επανεκκίνηση των εργασιών, ο Ανάδοχος και η Υπηρεσία θα επιθεωρήσουν από κοινού τα τμήματα των έργων και τα υλικά κτλ., στα οποία αφορούσε η εντολή διακοπής. Ο Ανάδοχος υποχρεούται στην πλήρη αποκατάσταση οποιασδήποτε φθοράς, ελαττώματος ή απώλειας στα υπόψη τμήματα / υλικά κτλ., που τυχόν επήλθε κατά τη διάρκεια της διακοπής των εργασιών, με μέριμνα, ευθύνη και δαπάνη του, χωρίς ιδιαίτερη αποζημίωση.

**16. ΔΙΑΛΥΣΗ ΤΗΣ ΣΥΜΒΑΣΗΣ ΑΠΟ ΤΟΝ ΑΝΑΔΟΧΟ****16.1 Δικαίωμα διακοπής εργασιών από τον Ανάδοχο**

Ισχύουν τα οριζόμενα στα άρθρα 152, 160 του Ν. 4412/2016.

## 16.2 Διάλυση της σύμβασης από τον Ανάδοχο

Ισχύουν τα οριζόμενα στα άρθρα 161, 162 του Ν. 4412/2016 και στην παράγραφο 13.8 της παρούσας.

## 16.3 Πληρωμή κατά τη διάλυση της σύμβασης

Ισχύουν τα οριζόμενα στο άρθρο 163 του Ν. 4412/2016.

## 17. ΑΝΑΛΗΨΗ ΚΙΝΔΥΝΩΝ ΚΑΙ ΕΥΘΥΝΕΣ

### 17.1 Εγγυήσεις

Για τις απαιτήσεις παροχής εγγυήσεων εκ μέρους του Αναδόχου ισχύουν τα οριζόμενα στα Άρθρα 4.2, 14.2 και 14.3 της παρούσας.

### 17.2 Ευθύνη Αναδόχου

- (1) Σύμφωνα με τα συμβατικά τεύχη και τις διατάξεις του Ν.4412/16, τόσο για την εφαρμογή των μελετών, όσο και για την ποιότητα και αντοχή των έργων, μόνος υπεύθυνος είναι ο Ανάδοχος. Ο κάθε φύσης έλεγχος που θα ασκηθεί από την Υπηρεσία δεν απαλλάσσει με κανένα τρόπο τον Ανάδοχο από τη σχετική ευθύνη.
- (2) Όμοια, ο Ανάδοχος είναι εξ ολοκλήρου μόνος υπεύθυνος για την επιλογή των υλικών που θα χρησιμοποιηθούν, τη χρησιμοποίηση αυτών και την εκτέλεση των εργασιών κατά τους όρους της παρούσας και των λοιπών εγκεκριμένων συμβατικών τευχών και σχεδίων.
- (3) Οι απαιτήσεις ασφάλισης εκ μέρους του Αναδόχου του έργου, του ΚτΕ, των εκπροσώπων του, του προσωπικού του, των συνεργατών του και τρίτων ορίζονται στο Άρθρο 18 της παρούσας.
- (4) Εφόσον η εκτέλεση του έργου γίνεται σύμφωνα με τις κατευθύνσεις της μελέτης της Υπηρεσίας και τα λοιπά συμβατικά τεύχη, ο Ανάδοχος δεν είναι υπεύθυνος για τα διατεταγμένα στοιχεία των μόνιμων έργων (τα οποία όμως θα πρέπει να ασφαλίσει κατά το Άρθρο 18 της παρούσας), διατηρείται όμως η ευθύνη του κατά το Άρθρο 2.2 της παρούσας και στις κατασκευαστικές μεθόδους, στις χρήσεις υλικών, στη δημιουργία και λειτουργία εργοταξιακών οδών, εργοταξιακών εγκαταστάσεων και διαμόρφωσης των έργων, στις απαιτήσεις κατά τη διάρκεια της κατασκευής, και στα στοιχεία των μόνιμων έργων, για τα οποία υπάρχει επιλογή βάσει των τυχόν μελετών που θα εκπονηθούν από αυτόν.
- (5) Σχετικά με ζημιές που τυχόν θα παρουσιαστούν στο έργο και στις μόνιμες εγκαταστάσεις του Αναδόχου στον τόπο του έργου, έχει ισχύ ο Ν.4412/16 Άρθρο 157, μόνο σε όση έκταση δεν καλύπτεται από την ασφάλιση του έργου «κατά παντός κινδύνου» σύμφωνα με τους ειδικότερους όρους που αναφέρονται στο Άρθρο 18 της παρούσας. Οποιοσδήποτε αστικές ή ποινικές ευθύνες, που προκύπτουν από οποιασδήποτε φύσης δυστυχήματα ή ζημιές στο προσωπικό του Αναδόχου ή σε τρίτους ή σε περιουσίες τρίτων που οφείλονται είτε σε αμέλεια είτε υπαιτιότητα του προσωπικού του Αναδόχου είτε στις οποιοσδήποτε κατασκευαστικές δραστηριότητες του Αναδόχου είτε στην ύπαρξη του έργου καθ' εαυτού, βαρύνουν αποκλειστικά και μόνο τον ίδιο. Σχετικά με την ασφάλιση της «αστικής ευθύνης έναντι τρίτων» ισχύουν οι όροι της παρ. 18.4.2 της παρούσας.
- (6) Για όλες τις εργασίες που θα εκτελεστούν ισχύουν οι προδιαγραφές που αναφέρονται στη ΤΣΥ αλλά και όλων των ισχυουσών προδιαγραφών σχετικών έργων, όπως αναφέρονται παρ. 1.5.2 της παρούσας. Οποιαδήποτε ζημιά στο έργο είτε στα μηχανήματα είτε στις εγκαταστάσεις, (εργοτάξια, δανειοθάλαμοι, λατομεία κτλ.) που προέρχεται από οποιονδήποτε λόγο ή δολιοφθορά κατά τη διάρκεια εκτέλεσης των εργασιών της σύμβασης που δεν έχει καλυφθεί από το ασφαλιστήριο συμβόλαιο, βαρύνει τον Ανάδοχο. Επίσης ο Ανάδοχος είναι υποχρεωμένος να αποκαταστήσει τις ζημιές που προέρχονται από οποιασδήποτε φύσης δυστυχήματα ή ζημιές στο προσωπικό του Αναδόχου ή σε τρίτους ή και σε περιουσίες τρίτων και οφείλονται σε αμέλεια η υπαιτιότητά του.
- (7) Ο Ανάδοχος έχει την υποχρέωση να μεριμνά για τη φύλαξη κάθε υλικού, μηχανήματος εργαλείου κτλ. που ανήκει σε αυτόν ή σε τρίτους και βρίσκεται στο χώρο του εργοταξίου και να παίρνει όλα τα προβλεπόμενα μέτρα, προσλαμβάνοντας συγχρόνως και το κατάλληλο για το σκοπό αυτό προσωπικό (φύλακες ημέρας, νυκτοφύλακες κτλ.). Σε περίπτωση απώλειας φθοράς, βλάβης, καταστροφής υλικού ή μηχανήματος κτλ., που ανήκει σε αυτόν ή τρίτους, ο Ανάδοχος είναι αποκλειστικά και εξ ολοκλήρου υπεύθυνος να αποζημιώσει τον ιδιοκτήτη ή να αποκαταστήσει το υλικό κτλ., χωρίς να δικαιούται να προβάλει αξίωση για οποια-



δήποτε δική του αποζημίωση ή και να εγείρει αξίωση επέκτασης των προθεσμιών κατασκευής του έργου, πλην περιπτώσεων που δεν έχουν καλυφθεί από το ασφαλιστήριο συμβόλαιο.

- (8) Ο Ανάδοχος οφείλει να λάβει, κατά την εκτέλεση των Έργων, όλα τα απαιτούμενα μέτρα ασφαλείας που επιβάλλονται από την ισχύουσα νομοθεσία καθώς και κάθε άλλο μέτρο που αναφέρεται στην παρούσα και σύμφωνα με τις απαιτήσεις των ΤΣΥ.
- (9) Μετά την οριστική παραλαβή του έργου, ο Ανάδοχος ευθύνεται κατά τις διατάξεις του Αστικού Κώδικα.

### 17.3 Απαιτούμενα μέτρα ασφαλείας και υγείας στο εργοτάξιο<sup>1</sup>

- (1) Ο ανάδοχος έχει την υποχρέωση για την τήρηση των διατάξεων της εργατικής νομοθεσίας, των διατάξεων και κανονισμών για την πρόληψη ατυχημάτων στο προσωπικό του, ή στο προσωπικό του φορέα του έργου, ή σε οποιονδήποτε τρίτο, ώστε να εξελείφονται ή να ελαχιστοποιούνται οι κίνδυνοι ατυχημάτων ή επαγγελματικών ασθενειών κατά την φάση κατασκευής του έργου: [προεδρικό διάταγμα 305/1996](#) (άρθρα 7 - 9), [νόμος 3850/2010](#)<sup>2</sup> (άρθρο 42), νόμος 4412/2016 (άρθρο 138 παράγραφος 7).

- (2) **Στα πλαίσια της ευθύνης του, ο ανάδοχος υποχρεούται:**

- α. Να εκπονεί κάθε σχετική μελέτη (στατική ικριωμάτων, μελέτη προσωρινής σήμανσης έργων κ.λ.π.) και να λαμβάνει όλα τα σχετικά μέτρα νόμου 4412/2016 (Άρθρο 138 παράγραφος 7).
- β. Να λαμβάνει μέτρα προστασίας σύμφωνα με την ισχύουσα νομοθεσία στο Σχέδιο Ασφάλειας και Υγείας (ΣΑΥ), όπως αυτό ρυθμίζεται με τις αποφάσεις του (τέως) Υπουργείου Περιβάλλοντος, Χωροταξίας και Δημοσίων Έργων: οίκοθεν ΔΙΠΑΔ/177/2001, ΔΕΕΠΠ/85/2001 και ΔΙΠΑΔ/889/2002, στο χρονοδιάγραμμα των εργασιών, καθώς και τις ενδεχόμενες τροποποιήσεις ή άλλες αναγκαίες αναπροσαρμογές των μελετών κατά τη φάση της μελέτης και της κατασκευής του έργου: νόμος 4412/2016 (άρθρο 138 παράγραφος 7).
- γ. Να επιβλέπει ανελλιπώς την ορθή εφαρμογή των μέτρων ασφάλειας και υγείας των εργαζομένων, να τους ενημερώνει / εκπαιδεύει για την αναγκαιότητα της τήρησης των μέτρων αυτών κατά την εργασία, να ζητά τη γνώμη τους και να διευκολύνει τη συμμετοχή τους σε ζητήματα ασφάλειας και υγείας: [προεδρικό διάταγμα 1073/1981](#) (άρθρο 111), [προεδρικό διάταγμα 305/1996](#) (άρθρα 10, 11), [νόμος 3850/2010](#) (άρθρα 42 - 49).

Για την σωστή εφαρμογή της παραγράφου γ. στους αλλοδαπούς εργαζόμενους, είναι αυτονόητο ότι η γνώση από αυτούς της ελληνικής γλώσσας κρίνεται απαραίτητη ώστε να μπορούν να κατανοούν την αναγκαιότητα και τον τρόπο εφαρμογής των μέτρων ασφάλειας και υγείας (εκτός ειδικών περιπτώσεων όπου τμήμα ή όλο το έργο έχει αναλάβει να κατασκευάσει ξένη εξειδικευμένη εταιρεία).

- (3) **Σύμφωνα με τα προαναφερόμενα της παραγράφου 2, ο ανάδοχος υποχρεούται να τηρεί τα ακόλουθα:**

#### 3.1. Εκ των προτέρων γνωστοποίηση - Σχέδιο Ασφάλειας Υγείας (ΣΑΥ) - Φάκελος Ασφάλειας Υγείας (ΦΑΥ) και συγκεκριμένα:

- α. Να διαβιβάσει στην αρμόδια επιθεώρηση εργασίας πριν από την έναρξη των εργασιών, την εκ των προτέρων γνωστοποίηση, προκειμένου για εργοτάξιο με προβλεπόμενη διάρκεια εργασιών που θα υπερβαίνει τις 30 εργάσιμες ημέρες και στο οποίο θα ασχολούνται ταυτόχρονα περισσότεροι από 20 εργαζόμενοι ή ο προβλεπόμενος όγκος εργασίας θα υπερβαίνει τα 500 ημερομίσθια: [προεδρικό διάταγμα 305/1996](#) (άρθρο 3 παράγραφοι 12 και 13). Η γνωστοποίηση καταρτίζεται σύμφωνα με το [παράρτημα III](#) του [άρθρου 12](#) του [προεδρικού διατάγματος 305/1996](#).
- β. Να ακολουθήσει τις υποδείξεις / προβλέψεις των Σχέδιο Ασφάλειας Υγείας - Φάκελος Ασφάλειας Υγείας τα οποία αποτελούν τμήμα της τεχνικής μελέτης του έργου (οριστικής ή εφαρμογής) σύμφωνα με το [προεδρικό διάταγμα 305/1996](#) (άρθρο 3 παράγραφος 8) και τις υπουργικές αποφάσεις ΔΙΠΑΔ/οικ/177/2-3-2001 (ΦΕΚ 266Β'), ΔΕΕΠΠ/οικ/85/2001 (ΦΕΚ 686Β') και ΔΙΠΑΔ/οικ/889/27-11-2002 (ΦΕΚ 16Β') του (τέως) Υπουργείου Περιβάλλοντος, Χωροταξίας και Δημοσίων Έργων όπως αναφέρεται στο Άρθρο 138 παρ. 7 του Ν. 4412/16.

<sup>1</sup> Η έννοια του εργοταξίου ορίζεται στο [άρθρο 2](#) παράγραφος 1 σε συνδυασμό με το [παράρτημα Ι](#) του [άρθρου 12](#) του [προεδρικού διατάγματος 305/1996](#).

<sup>2</sup> Ο [νόμος 3850/2010](#) Κύρωση του Κώδικα νόμων για την υγεία και την ασφάλεια των εργαζομένων άρθρο δεύτερο, καταργεί διατάξεις που ρυθμίζονται από αυτόν όπως διατάξεις των: νόμου [N] 1568/1985, [προεδρικού διατάγματος 294/1988](#), [προεδρικού διατάγματος 17/1996](#), κ.λ.π.

- γ. Να αναπτύξει, να προσαρμόσει και να συμπληρώσει τα Σχέδιο Ασφάλειας Υγείας - Φάκελος Ασφάλειας Υγείας της μελέτης (τυχόν παραλήψεις που θα διαπιστώσει ο ίδιος ή που θα του ζητηθούν από την Υπηρεσία), σύμφωνα με την μεθοδολογία που θα εφαρμόσει στο έργο ανάλογα με την κατασκευαστική του δυσκολία, τις ιδιαιτερότητές του, κ.λ.π. (μέθοδος κατασκευής, ταυτόχρονη εκτέλεση φάσεων εργασιών, πολιτική ασφάλειας, οργάνωση, εξοπλισμός, κ.λ.π.).
- δ. Να αναπροσαρμόσει τα Σχέδιο Ασφάλειας Υγείας - Φάκελος Ασφάλειας Υγείας ώστε να περιληφθούν σε αυτά εργασίες που θα προκύψουν λόγω τροποποίησης της εγκεκριμένης μελέτης και για τις οποίες θα απαιτηθούν τα προβλεπόμενα από την ισχύουσα νομοθεσία, μέτρα ασφάλειας και υγείας: [προεδρικό διάταγμα 305/1996 \(άρθρο 3](#) παράγραφος 9) και υπουργική απόφαση οίκοθεν [Α] ΔΙΠΑΔ/889/2002 (παράγραφος 2.9) του (τέως) Υπουργείου Περιβάλλοντος, Χωροταξίας και Δημοσίων Έργων όπως αναφέρεται στο άρθρο 138 παρ. 7 του Ν4416/2016.
- ε. Να τηρήσει τα Σχέδιο Ασφάλειας Υγείας - Φάκελος Ασφάλειας Υγείας στο εργοτάξιο, κατά την εκτέλεση του έργου: [προεδρικό διάταγμα 305/1996 \(άρθρο 3](#) παράγραφος 10) και υπουργική απόφαση οίκοθεν [Α] ΔΙΠΑΔ/889/2002 (παράγραφος 2.9Δ) του (τέως) Υπουργείου Περιβάλλοντος, Χωροταξίας και Δημοσίων Έργων και να τα έχει στη διάθεση των ελεγκτικών αρχών.
- στ. Συμπληρωματικές αναφορές στο Σχέδιο Ασφάλειας Υγείας (ΣΑΥ) και στο Φάκελο Ασφάλειας Υγείας (ΦΑΥ).

Το Σχέδιο Ασφάλειας Υγείας αποσκοπεί στην πρόληψη και στον περιορισμό των κινδύνων για τους εργαζόμενους και για τα άλλα εμπλεκόμενα μέρη που παρευρίσκονται στο εργοτάξιο κατά τη διάρκεια κατασκευής του έργου.

Αντίστοιχα ο Φάκελος Ασφάλειας Υγείας αποσκοπεί στην πρόληψη και στον περιορισμό των κινδύνων για όσους μελλοντικά ασχοληθούν με τη συντήρηση ή την επισκευή του έργου.

1. Το περιεχόμενο του Σχεδίου Ασφάλειας Υγείας και του Φακέλου Ασφάλειας Υγείας αναφέρεται στο [προεδρικό διάταγμα 305/1996 \(άρθρο 3](#) παράγραφοι 5 - 7) και στις υπουργικές αποφάσεις ΔΙΠΑΔ/οικ/177/2001 (ΦΕΚ 266Β') (άρθρο 3) και ΔΙΠΑΔ/οικ/889/27-11-2002 (ΦΕΚ 16Β') (παράγραφος 2.9) του (τέως) Υπουργείου Περιβάλλοντος, Χωροταξίας και Δημοσίων Έργων όπως αναφέρονται στο Άρθρο 138 παρ. 7 του Ν. 44412/2016.
2. Η υποχρέωση εκπόνησης Σχεδίου Ασφάλειας Υγείας προβλέπεται σύμφωνα με το [προεδρικό διάταγμα 305/1996 \(άρθρο 3](#) παράγραφος 4), όταν:
  - α. Απαιτείται Συντονιστής στη φάση της μελέτης, δηλαδή όταν θα απασχοληθούν περισσότερα του ενός συνεργεία στην κατασκευή.
  - β. Οι εργασίες που πρόκειται να εκτελεστούν ενέχουν ιδιαίτερους κινδύνους: [προεδρικό διάταγμα 305/1996 \(άρθρο 12 παράρτημα II\)](#).
- γ. Απαιτείται εκ των προτέρων γνωστοποίηση στην αρμόδια επιθεώρηση εργασίας.
- δ. Για την έναρξη των οικοδομικών εργασιών, επιβάλλεται με ευθύνη του κυρίου ή του έχοντος νόμιμο δικαίωμα: θεώρηση του σχεδίου και του φακέλου ασφάλειας και υγείας του έργου από την αρμόδια Επιθεώρηση Εργασίας σύμφωνα με το [άρθρο 7](#) παράγραφος 1 εδάφιο α' του [νόμου 4030/2011](#) (ΦΕΚ 249/Α/2011) και την αριθμό πρωτοκόλλου [Α] 10201/27-3-2012 εγκύκλιο του Ειδικού Γραμματέα του Σώματος Επιθεώρησης Εργασίας.
3. Ο φάκελος ασφάλειας και υγείας καθιερώνεται ως απαραίτητο στοιχείο για την προσωρινή και την οριστική παραλαβή κάθε Δημόσιου Έργου: υπουργική απόφαση ΔΕΕΠΠ/οικ/433/2000 του (τέως) Υπουργείου Περιβάλλοντος, Χωροταξίας και Δημοσίων Έργων, τα άρθρα 171, 172 του Ν. 4412/2016.
4. Μετά την αποπεράτωση του έργου, ο φάκελος ασφάλειας και υγείας φυλάσσεται με ευθύνη του Κυρίου του Έργου και το συνοδεύει καθ' όλη τη διάρκεια της ζωής του: [προεδρικό διάταγμα 305/1996 \(άρθρο 3](#) παράγραφος 11) και υπουργική απόφαση ΔΙΠΑΔ/οικ/889/27-11-2002 (ΦΕΚ 16Β') (παράγραφος 2.9Δ) του (τέως) Υπουργείου Περιβάλλοντος, Χωροταξίας και Δημοσίων Έργων.
5. Διευκρινίσεις σχετικά με την εκπόνηση του Σχεδίου Ασφάλειας Υγείας και την κατάρτιση του φακέλου ασφάλειας και υγείας περιλαμβάνονται στην εγκύκλιο 6/2008 με αριθμ. πρωτ. ΔΙΠΑΔ/οικ/215/31-3-2008 του (τέως) Υπουργείου Περιβάλλοντος, Χωροταξίας και Δημοσίων Έργων.

### 3.2. Ανάθεση καθηκόντων σε τεχνικό ασφαλείας, γιατρό εργασίας - τήρηση στοιχείων ασφαλείας και υγείας

Ο ανάδοχος υποχρεούται:

- α. Να αναθέσει καθήκοντα τεχνικού ασφαλείας αν στο έργο απασχολήσει λιγότερους από 50 εργαζόμενους σύμφωνα με το [νόμο 3850/2010](#) ([άρθρο 8](#) παράγραφος 1 και [άρθρο 12](#) παράγραφος 4).
- β. Να αναθέσει καθήκοντα τεχνικού ασφαλείας και ιατρού εργασίας, αν απασχολήσει στο έργο 50 και άνω εργαζόμενους, σύμφωνα με το [νόμο 3850/2010](#) ([άρθρο 8](#) παράγραφος 2 και άρθρα [4](#) έως [25](#)).
- γ. Τα παραπάνω καθήκοντα μπορεί να ανατεθούν σε εργαζόμενους στην επιχείρηση ή σε άτομα εκτός της επιχείρησης ή να συναφθεί σύμβαση με τις Εξωτερικές Υπηρεσίες Προστασίας και Πρόληψης ή να συνδυαστούν αυτές οι δυνατότητες.  
Η ανάθεση καθηκόντων σε άτομα εντός της επιχείρησης γίνεται εγγράφως από τον ανάδοχο και αντίγραφο της κοινοποιείται στην τοπική Επιθεώρηση Εργασίας, συνοδεύεται δε απαραίτητα από αντίστοιχη δήλωση αποδοχής: [νόμος 3850/2010](#) ([άρθρο 9](#)).
- δ. Στα πλαίσια των υποχρεώσεων του αναδόχου καθώς και των: τεχνικού ασφαλείας και ιατρού εργασίας, εντάσσεται και η υποχρεωτική τήρηση στο εργοτάξιο, των ακόλουθων στοιχείων:
1. Γραπτή εκτίμηση προς τον ανάδοχο, από τους τεχνικό ασφαλείας και ιατρό εργασίας, των υφιστάμενων κατά την εργασία κινδύνων για την ασφάλεια και την υγεία, συμπεριλαμβανομένων εκείνων που αφορούν ομάδες εργαζομένων που εκτίθενται σε ιδιαίτερους κινδύνους [νόμος 3850/2010](#) ([άρθρο 43](#) παράγραφοι 1α και 3 - 8).
  2. Βιβλίο υποδείξεων τεχνικού ασφαλείας και γιατρού εργασίας στο οποίο θα αναγράφουν τις υποδείξεις τους ο Τεχνικός ασφαλείας και ο γιατρός εργασίας [νόμος 3850/2010](#) ([άρθρο 14](#) παράγραφος 1 και [άρθρο 17](#) παράγραφος 1).  
Ο ανάδοχος υποχρεούται να λαμβάνει ενυπόγραφα γνώση των υποδείξεων αυτών.  
Το βιβλίο υποδείξεων τεχνικού ασφαλείας και γιατρού εργασίας σελιδομετρείται και θεωρείται από την αρμόδια επιθεώρηση εργασίας.  
Αν ο ανάδοχος διαφωνεί με τις γραπτές υποδείξεις και συμβουλές του τεχνικού ή του ιατρού εργασίας ([νόμος 3850/2010](#) [άρθρο 20](#) παράγραφος 4), οφείλει να αιτιολογεί τις απόψεις του και να τις κοινοποιεί και στην Επιτροπή Υγείας και Ασφάλειας (Ε.Υ.Α.Ε.) ή στον εκπρόσωπο των εργαζομένων των οποίων η σύσταση και οι αρμοδιότητες προβλέπονται από τα άρθρα [4](#) και [5](#) του [νόμου 3850/2010](#).  
Σε περίπτωση διαφωνίας η διαφορά επιλύεται από τον επιθεωρητή εργασίας και μόνο.
  3. Βιβλίο ατυχημάτων στο οποίο θα περιγράφεται η αιτία και η περιγραφή του ατυχήματος και να το θέτει στη διάθεση των αρμόδιων αρχών [νόμος 3850/2010](#) ([άρθρο 43](#) παράγραφος 2β).  
Τα μέτρα που λαμβάνονται για την αποτροπή επανάληψης παρόμοιων ατυχημάτων, καταχωρούνται στο βιβλίο υποδείξεων τεχνικού ασφαλείας.  
Ο ανάδοχος οφείλει να αναγγέλλει στις αρμόδιες επιθεωρήσεις εργασίας, στις πλησιέστερες αστυνομικές αρχές και στις αρμόδιες υπηρεσίες του ασφαλιστικού οργανισμού στον οποίο υπάγεται ο εργαζόμενος όλα τα εργατικά ατυχήματα εντός 24 ωρών και εφόσον πρόκειται περί σοβαρού τραυματισμού ή θανάτου, να τηρεί αμετάβλητα όλα τα στοιχεία που δύναται να χρησιμεύσουν για εξακρίβωση των αιτίων του ατυχήματος [νόμου 3850/2010](#) ([άρθρο 43](#) παράγραφος 2α).
  4. Κατάλογο των εργατικών ατυχημάτων που είχαν ως συνέπεια για τον εργαζόμενο ανικανότητα εργασίας μεγαλύτερη των τριών εργάσιμων ημερών [νόμος 3850/2010](#) ([άρθρο 43](#) παράγραφος 2γ).
  5. Ιατρικό φάκελο κάθε εργαζόμενου του [νόμος 3850/2010](#) ([άρθρο 18](#) παράγραφος 9).

### 3.3 Ημερολόγιο Μέτρων Ασφάλειας (ΗΜΑ)

Ο ανάδοχος υποχρεούται να τηρεί στο εργοτάξιο Ημερολόγιο Μέτρων Ασφάλειας (ΗΜΑ), όταν απαιτείται εκ των προτέρων γνωστοποίηση στην αρμόδια επιθεώρηση εργασίας, πριν την έναρξη των εργασιών στο εργοτάξιο σύμφωνα με το [προεδρικό διάταγμα 305/1996](#) ([άρθρο 3](#) παράγραφος 14) σε συνδυασμό με την υπουργική απόφαση [Α] 130646/1984 του (τέως)Υπουργείου Εργασίας.

Το Ημερολόγιο Μέτρων Ασφάλειας θεωρείται, σύμφωνα με την παραπάνω υπουργική απόφαση, από τις κατά τόπους Διευθύνσεις, Τμήματα ή Γραφεία Επιθεώρησης Εργασίας και συμπληρώνεται από τους επιβλέποντες μηχανικούς του αναδόχου και της Διευθύνουσας Υπηρεσίας, από τους υπόχρεους για την διενέργεια των τακτικών ελέγχων ή δοκιμών για ό,τι αφορά τα αποτελέσματα των ελέγχων ή δοκιμών, από το αρμόδιο όργανο ελέγχου όπως ο επιθεωρητής εργασίας, κ.λ.π.: [προεδρικό διάταγμα 1073/1981](#) ([άρθρο 113](#)), [νόμος 1396/1983](#) ([άρθρο 8](#)) και την εγκύκλιο 27/2003 του (τέως) Υπουργείου Περιβάλλοντος, Χωροταξίας και Δημοσίων Έργων με αριθμό πρωτοκόλλου ΔΕΕΠΠ/208/12-9-2003.

### 3.4 Συσχετισμός Σχεδίου Ασφάλειας Υγείας (ΣΑΥ) και Ημερολογίου Μέτρων Ασφάλειας (ΗΜΑ)

Για την πιστή εφαρμογή του Σχεδίου Ασφάλειας Υγείας κατά την εξέλιξη του έργου, πρέπει αυτό να συσχετίζεται με το Ημερολόγιο Μέτρων Ασφάλειας.

Στα πλαίσια του συσχετισμού αυτού, να σημειώνεται στο Ημερολόγιο Μέτρων Ασφάλειας κάθε αναθεώρηση και εμπλουτισμός του Σχεδίου Ασφάλειας Υγείας και επίσης σε ειδική στήλη του, να γίνεται παραπομπή των αναγραφόμενων υποδείξεων / διαπιστώσεων στην αντίστοιχη σελίδα του Σχεδίου Ασφάλειας Υγείας.

Με τον τρόπο αυτό διευκολύνεται και επιτυγχάνεται ο στόχος της πρόληψης του ατυχήματος.

#### (4) Απαιτούμενα μέτρα ασφάλειας και υγείας κατά την εκτέλεση όλων των εργασιών στο εργοτάξιο.

##### 4.1 Προετοιμασία εργοταξίου - Μέτρα Ατομικής Προστασίας (ΜΑΠ)

Ο ανάδοχος υποχρεούται να τηρεί στο εργοτάξιο, κατά την εκτέλεση όλων των εργασιών, τα παρακάτω μέτρα ασφάλειας και υγείας:

- α. Την ευκρινή και εμφανή σήμανση και περιγραφή του περιβάλλοντα χώρου του εργοταξίου με ιδιαίτερη προσοχή στη σήμανση και περιγραφή των επικίνδυνων θέσεων: [προεδρικό διάταγμα 105/1995](#), [προεδρικό διάταγμα 305/1996](#) (άρθρο 12 παράρτημα IV μέρος Α, παράγραφος 18.1).
- β. Τον εντοπισμό και τον έλεγχο προϋπαρχουσών της έναρξης λειτουργίας του εργοταξίου ηλεκτρικών εγκαταστάσεων και εκτροπή τυχόν υπαρχόντων εναερίων ηλεκτροφόρων αγωγών έξω από το εργοτάξιο, ώστε να παρέχεται προστασία στους εργαζόμενους από τον κίνδυνο ηλεκτροπληξίας: [προεδρικό διάταγμα 1073/1981](#) (άρθρα 75 - 79), [προεδρικό διάταγμα 305/1996](#) (άρθρο 12 παράρτημα IV μέρος Β, τμήμα II, παράγραφος 2).
- γ. Τη σήμανση των εγκαταστάσεων με ειδικούς κινδύνους (αγωγοί ατμών θερμών, υγρών ή αερίων κ.λ.π.) και τα απαιτούμενα μέτρα προστασίας των εργαζομένων από τους κινδύνους των εγκαταστάσεων αυτών: [προεδρικό διάταγμα 1073/1981](#) (άρθρα 92 - 95), [προεδρικό διάταγμα 305/1996](#) (άρθρο 12 παράρτημα IV μέρος Α, παράγραφος 6).
- δ. Τη λήψη μέτρων αντιμετώπισης εκτάκτων καταστάσεων όπως: κατάρτιση σχεδίου διαφυγής - διάσωσης και εξόδων κινδύνου, πυρασφάλεια, εκκένωση χώρων από τους εργαζόμενους, πρόληψη - αντιμετώπιση πυρκαγιών & επικίνδυνων εκρήξεων ή αναθυμιάσεων, ύπαρξη πυροσβεστήρων, κ.λ.π.: [προεδρικό διάταγμα 1073/1981](#) (άρθρα 92 - 96), [προεδρικό διάταγμα 305/1996](#) (άρθρο 12 παράρτημα IV μέρος Α, παράγραφοι 3, 4, 8-10), [νόμος 3850/2010](#) (άρθρα 30, 32, 45).
- ε. Την εξασφάλιση παροχής πρώτων βοηθειών, χώρων υγιεινής και υγειονομικού εξοπλισμού (ύπαρξη χώρων πρώτων βοηθειών, φαρμακείου, αποχωρητηρίων, νιπτήρων, κ.λ.π.): [προεδρικό διάταγμα 1073/1981](#) (άρθρα 109, 110), [νόμος 1430/1984](#) (άρθρα 17, 18), [προεδρικό διάταγμα 305/1996](#) (άρθρο 12 παράρτημα IV μέρος Α, παράγραφοι 13, 14).
- στ. Την εξασφάλιση της δωρεάν χορήγησης Μέσων Ατομικής Προστασίας (ΜΑΠ) στους εργαζόμενους όπως: προστατευτικά κράνη, μπότες ασφαλείας, φωσφορίζοντα γιλέκα, ολόσωμες ζώνες ασφαλείας, γυαλιά, κ.λ.π., εφόσον τους ενημερώσει εκ των προτέρων σχετικά με τους κινδύνους από τους οποίους τους προστατεύει ο εξοπλισμός αυτός και τους δώσει σαφείς οδηγίες για τη χρήση του: [προεδρικό διάταγμα 1073/1981](#) (άρθρα 102 - 108), [νόμος 1430/1984](#) (άρθρα 16 - 18), κοινή υπουργική απόφαση [Α] Β.4373/1205/1993 και οι τροποποιήσεις αυτής κοινή υπουργική απόφαση [Α] 8881/1994 και υπουργική απόφαση οίκοθεν [Α] Β.5261/190/1997, [προεδρικό διάταγμα 396/1994](#), [προεδρικό διάταγμα 305/1996](#) (άρθρο 9, παράγραφος γ).

##### 4.2 Εργοταξιακή σήμανση – σηματοδότηση, συστήματα ασφαλείας, φόρτωση - εκφόρτωση – εναπόθεση υλικών, θόρυβος, φυσικοί, χημικοί παράγοντες κ.λ.π.

Ο ανάδοχος υποχρεούται:

- α. Να προβεί στην κατάλληλη σήμανση και σηματοδότηση, με σκοπό την ασφαλή διέλευση των πεζών και των οχημάτων από την περιοχή κατασκευής του έργου, σύμφωνα με:
  - Την υπουργική απόφαση με αριθμό ΔΜΕΟ/Ο/613/16-2-2011 του τέως Υπουργείου Υποδομών, Μεταφορών και Δικτύων: *Οδηγίες Σήμανσης Εκτελούμενων Έργων* (ΟΜΟΕ-ΣΕΕΟ, [τεύχος 7](#)).
  - Την υπουργική απόφαση με αριθμό ΔΙΠΑΔ/οικ.502/03 (ΦΕΚ Β 946/9-7-03) : Έγκριση Τεχνικής Προδιαγραφής Σήμανσης Εκτελούμενων Οδικών Έργων εντός και εκτός κατοικημένων περιοχών ως ελάχιστα όρια.

- Την κοινή υπουργική απόφαση με αριθμό [Α] 6952/14-2-2011 του τέως Υπουργείου Ενέργειας και Κλιματικής Αλλαγής και τέως Υπουργείου Υποδομών, Μεταφορών και Δικτύων «Υποχρεώσεις και μέτρα για την ασφαλή διέλευση των πεζών κατά την εκτέλεση εργασιών σε κοινόχρηστους χώρους πόλεων και οικισμών που προορίζονται για την κυκλοφορία πεζών».
  - Τις διατάξεις του Κώδικα Οδικής Κυκλοφορίας: νόμος [Ν] 2696/1999 (άρθρα 9 – 11 και άρθρο 52) και την τροποποίηση αυτού: [νόμος 3542/2007](#) (άρθρα [7](#) - [9](#) και [άρθρο 46](#)).
- β. Να τηρεί τις απαιτήσεις ασφαλείας που αφορούν σε εργασίες εναπόθεσης υλικών στις οδούς, κατάληψης τμήματος οδού και πεζοδρομίου: νόμος [Ν] 2696/1999 (άρθρα 47, 48) και η τροποποίηση αυτού: [νόμος 3542/2007](#) (άρθρα [43](#), [44](#)).
- γ. Να συντηρεί και να ελέγχει τακτικά τη λειτουργία των συστημάτων ασφαλείας και να τηρεί τις απαιτήσεις ασφαλείας των ηλεκτρικών εγκαταστάσεων, των φορητών ηλεκτρικών συσκευών, των κινητών προβολέων, των καλωδίων τροφοδοσίας, των εγκαταστάσεων φωτισμού εργοταξίου, κ.λ.π.: [προεδρικό διάταγμα 1073/1981](#) (άρθρα [75](#) - [84](#)), [προεδρικό διάταγμα 305/1996](#) ([άρθρο 8](#) παράγραφος δ και [άρθρο 12](#), [παράρτημα IV](#) μέρος Α, παράγραφος 2), [νόμος 3850/2010](#) (άρθρα [31](#), [35](#)).
- δ. Να προβεί στα απαραίτητα μέτρα ασφαλείας που αφορούν σε εργασίες φόρτωσης, εκφόρτωσης, αποθήκευσης, στοίβασης, ρίψης και μεταφοράς υλικών και άλλων στοιχείων: προεδρικό διάταγμα [ΠΔ] 216/1978, [προεδρικό διάταγμα 1073/1981](#) (άρθρα [85](#) - [91](#)), κοινή υπουργική απόφαση [Α] 8243/1113/1991 (άρθρο 8), [προεδρικό διάταγμα 305/1996](#) ([άρθρο 8](#) (γ, ε, στ, ζ) και [άρθρο 12](#), [παράρτημα IV](#) μέρος Α παράγραφος 11 και μέρος Β τμήμα ΙΙ παράγραφος 4), νόμος [Ν] 2696/1999 (άρθρο 32) και η τροποποίηση αυτού: [νόμος 3542/2007](#) ([άρθρο 30](#)).
- ε. Να τηρεί μέτρα προστασίας των εργαζομένων που αφορούν:
- α) κραδασμούς: [προεδρικό διάταγμα 176/2005](#), β) θόρυβο: προεδρικό διάταγμα [ΠΔ] 85/1991, [προεδρικό διάταγμα 149/2006](#), γ) προφυλάξεις της οσφυϊκής χώρας και της ράχης από χειρωνακτική διακίνηση φορτίων: [προεδρικό διάταγμα 397/1994](#), δ) προστασία από φυσικούς, χημικούς και βιολογικούς παράγοντες: [νόμος 3850/2010](#) (άρθρα [36](#) - [41](#)), [προεδρικό διάταγμα 82/2010](#).

#### 4.3 Μηχανήματα έργων / Εξοπλισμοί εργασίας - αποδεικτικά στοιχεία αυτών.

Οι εξοπλισμοί εργασίας χαρακτηρίζονται και κατατάσσονται ως μηχανήματα έργων [προεδρικό διάταγμα 304/2000](#) ([άρθρο 2](#)).

- α. Ο ανάδοχος οφείλει να ελέγχει τη σωστή λειτουργία και τον χειρισμό των μηχανημάτων (χωματουργικών και διακίνησης υλικών), των ανυψωτικών μηχανημάτων, των οχημάτων, των εγκαταστάσεων, των μηχανών και του λοιπού εξοπλισμού εργασίας (ζώνες ασφαλείας με μηχανισμό ανόδου και καθόδου, κυλιόμενα ικριώματα, φορητές κλίμακες, κ.λ.π.): [προεδρικό διάταγμα 1073/1981](#) ([άρθρο 17](#), [45](#) - [74](#)), [νόμος 1430/1984](#) (άρθρα [11](#) - [15](#)), [προεδρικό διάταγμα 31/1990](#), προεδρικό διάταγμα [ΠΔ] 499/1991, [προεδρικό διάταγμα 395/1994](#) και οι τροποποιήσεις αυτού: [προεδρικό διάταγμα 89/1999](#), [προεδρικό διάταγμα 304/2000](#) και [προεδρικό διάταγμα 155/2004](#), [προεδρικό διάταγμα 105/1995](#) ([παράρτημα IX](#)), [προεδρικό διάταγμα 305/1996](#) ([άρθρο 12](#), [παράρτημα IV](#) μέρος Β τμήμα ΙΙ παράγραφοι 7 - 9), κοινή υπουργική απόφαση [Α] 15085/593/2003, κοινή υπουργική απόφαση [Α] Δ13Ε/4800/2003, [προεδρικό διάταγμα 57/2010](#), [νόμος 3850/2010](#) (άρθρα [34](#), [35](#)).
- β. Τα μηχανήματα έργων σύμφωνα με το [προεδρικό διάταγμα 305/1996](#) ([άρθρο 12](#), [παράρτημα IV](#), μέρος Β', τμήμα ΙΙ, παράγραφοι 7.4 και 8.5) και το [προεδρικό διάταγμα 304/2000](#) ([άρθρο 2](#)), πρέπει να συνοδεύονται από τα εξής στοιχεία:
1. Πινακίδες αριθμού κυκλοφορίας
  2. Άδεια κυκλοφορίας
  3. Αποδεικτικά στοιχεία ασφάλισης.
  4. Αποδεικτικά πληρωμής τελών κυκλοφορίας (χρήσης)
  5. Άδειες χειριστών μηχανημάτων σύμφωνα με το [προεδρικό διάταγμα 305/1996](#) ([άρθρο 12](#), [παράρτημα IV](#), μέρος Β', τμήμα ΙΙ, παρ. 8.1.γ και 8.2) και το [προεδρικό διάταγμα 89/1999](#) ([παράρτημα ΙΙ](#), παράγραφος 2.1). Σημειώνεται ότι η άδεια χειριστού μηχανήματος συνοδεύει τον χειριστή.
  6. Βεβαίωση ασφαλούς λειτουργίας του εξοπλισμού εργασίας (ορθή συναρμολόγηση - εγκατάσταση, καλή λειτουργία) και αρχείο συντήρησης αυτού στο οποίο θα καταχωρούνται τα αποτελέσματα των ελέγχων σύμφωνα με το [προεδρικό διάταγμα 89/1999](#) (άρθρο 4α παράγραφοι 3 και 6).

7. Πιστοποιητικό επανελέγχου ανυψωτικού μηχανήματος, οδηγίες χρήσης, συντήρησης και αντίστοιχο βιβλίο συντήρησης και ελέγχων αυτού σύμφωνα με την κοινή υπουργική απόφαση [Α] 15085/593/2003 (άρθρο 3 και άρθρο 4 παράγραφος 7).

(5) **Νομοθετήματα που περιέχουν πρόσθετα απαιτούμενα μέτρα ασφάλειας και υγείας στο εργοτάξιο, τα οποία τηρούνται κατά περίπτωση, ανάλογα με το είδος των εργασιών του εκτελούμενου έργου.**

Ο ανάδοχος υποχρεούται να τηρεί στο εργοτάξιο, πέρα από τα προαναφερόμενα, πρόσθετα απαιτούμενα μέτρα ασφάλειας και υγείας, κατά περίπτωση, ανάλογα με το είδος των εργασιών του εκτελούμενου έργου.

Τα εν λόγω απαιτούμενα μέτρα αναφέρονται στα παρακάτω νομοθετήματα:

**5.1 Κατεδαφίσεις:**

νόμος [Ν] 495/1976, προεδρικό διάταγμα [ΠΔ] 413/1977, [προεδρικό διάταγμα 1073/1981](#) (άρθρα [18](#) - [33](#), [104](#)), κοινή υπουργική απόφαση 8243/1113/1991 (άρθρο 7), υπουργική απόφαση οίκοθεν 31245/1993, [νόμος 2168/1993](#), [προεδρικό διάταγμα 396/1994](#) (άρθρο 9 παράγραφος 4 [παράρτημα III](#)), υπουργική απόφαση 3009/2/21-γ/1994, υπουργική απόφαση 2254/230/Φ.6.9/1994 και οι τροποποιήσεις αυτής: υπουργική απόφαση Φ.6.9/13370/1560/1995 και υπουργική απόφαση Φ6.9/25068/1183/1996, [προεδρικό διάταγμα 305/1996](#) (άρθρο 12 [παράρτημα IV](#) μέρος Β τμήμα II, παράγραφος 11), κοινή υπουργική απόφαση 3329/1989 και η τροποποίηση αυτής: υπουργική απόφαση Φ.28/18787/1032/2000, προεδρικό διάταγμα [ΠΔ] 455/1995 και η τροποποίηση αυτού προεδρικό διάταγμα [ΠΔ] 2/2006, [προεδρικό διάταγμα 212/2006](#), υπουργική απόφαση 21017/84/2009.

**5.2 Εκσκαφές (θεμελίων, τάφρων, φρεάτων, κ.λ.π.), Αντιστηρίξεις:**

νόμος [Ν] 495/1976, προεδρικό διάταγμα [ΠΔ] 413/1977, [προεδρικό διάταγμα 1073/1981](#) (άρθρα [2](#) - [17](#), [40](#) - [42](#)), υπουργική απόφαση [3046/304/1989](#) (άρθρο 8 - ασφάλεια και αντοχή κτιρίων, παράγραφος 4), κοινή υπουργική απόφαση 3329/1989 και η τροποποίηση αυτής: υπουργική απόφαση Φ.28/18787/1032/2000, [νόμος 2168/1993](#), [προεδρικό διάταγμα 396/1994](#) (άρθρο 9 παράγραφος 4 [παράρτημα III](#)), υπουργική απόφαση 3009/2/21-γ/1994, υπουργική απόφαση 2254/230/Φ.6.9/1994 και οι τροποποιήσεις αυτής: υπουργική απόφαση Φ.6.9/13370/1560/1995 και υπουργική απόφαση Φ6.9/25068/1183/1996, προεδρικό διάταγμα [ΠΔ] 455/1995 και η τροποποίηση αυτού προεδρικό διάταγμα [ΠΔ] 2/2006, [προεδρικό διάταγμα 305/1996](#) (άρθρο 12 [παράρτημα IV](#) μέρος Β τμήμα II παράγραφος 10).

**5.3 Ικρίωματα και κλίμακες, Οδοί κυκλοφορίας – ζώνες κινδύνου, Εργασίες σε ύψος, Εργασίες σε στέγες:**

[προεδρικό διάταγμα 778/1980](#), [προεδρικό διάταγμα 1073/1981](#) (άρθρα [34-44](#)), [νόμος 1430/1984](#) (άρθρα [7-10](#)), κοινή υπουργική απόφαση 16440/Φ.10.4/445/1993, [προεδρικό διάταγμα 396/1994](#) (άρθρο 9 παράγραφος 4 [παράρτημα III](#)), [προεδρικό διάταγμα 155/2004](#), [προεδρικό διάταγμα 305/1996](#) (άρθρο 12 [παράρτημα IV](#) μέρος Α παράγραφοι 1, 10 και μέρος Β τμήμα II παράγραφοι 4 - 6, 14).

**5.4 Εργασίες συγκόλλησης, οξυγονοκοπής & λοιπές θερμές εργασίες:**

προεδρικό διάταγμα [ΠΔ] 95/1978, [προεδρικό διάταγμα 1073/1981](#) (άρθρα [96](#), [99](#), [104](#), [105](#)), προεδρικό διάταγμα [ΠΔ] 70/1990 (άρθρο 15), [προεδρικό διάταγμα 396/1994](#) (άρθρο 9 παράγραφος 4 [παράρτημα II-I](#)), [Πυροσβεστική διάταξη 7](#), απόφαση 7568.Φ.700.1/1996, κοινή υπουργική απόφαση οίκοθεν 16289/330/1999.

**5.5 Κατασκευή δομικών έργων (κτίρια, γέφυρες, τοίχοι αντιστήριξης, δεξαμενές, κ.λ.π.):**

[προεδρικό διάταγμα 778/1980](#), [προεδρικό διάταγμα 1073/1981](#) (άρθρο [26](#) - [33](#), [άρθρο 98](#)), υπουργική απόφαση [3046/304/1989](#), [προεδρικό διάταγμα 396/1994](#) (άρθρο 9 παράγραφος 4 [παράρτημα III](#)), [προεδρικό διάταγμα 305/1996](#) (άρθρο 12 [παράρτημα IV](#) μέρος Β τμήμα II παράγραφος 12).

**5.6 Προετοιμασία και διάνοιξη σηράγγων και λοιπών υπογείων έργων.**

(Σήραγγες κυκλοφορίας οχημάτων, αρδευτικές σήραγγες, υπόγειοι σταθμοί παραγωγής ενέργειας και εργασίες που εκτελούνται στα υπόγεια στεγασμένα τμήματα των οικοδομικών ή άλλης φύσης έργων και σε στάθμη χαμηλότερη των 6.00 m κάτω από την επιφάνεια της γης.)

νόμος [Ν] 495/1976, προεδρικό διάταγμα [ΠΔ] 413/1977, [προεδρικό διάταγμα 225/1989](#), κοινή υπουργική απόφαση 3329/1989 και η τροποποίηση αυτής: υπουργική απόφαση Φ.28/18787/1032/2000, [νόμος 2168/1993](#), [προεδρικό διάταγμα 396/1994](#) (άρθρο 9 παράγραφος 4 [παράρτημα III](#)), υπουργική απόφαση 2254/230/Φ.6.9/1994 και οι τροποποιήσεις αυτής: υπουργική απόφαση Φ.6.9/13370/1560/1995 και υπουργική απόφαση Φ.6.9/25068/1183/1996, υπουργική απόφαση 3009/2/21-γ/1994, προεδρικό διάταγμα [ΠΔ] 455/1995 και η τροποποίηση αυτού: προεδρικό διάταγμα [ΠΔ] 2/2006, [προεδρικό διάταγμα 305/1996](#) (άρθρο 12 [παράρτημα IV](#) μέρος Β τμήμα II παράγραφος 10).

### 5.7 Καταδυτικές εργασίες σε Λιμενικά έργα

(Υποθαλάσσιες εκσκαφές, διαμόρφωση πυθμένα θαλάσσης, κατασκευή προβλήτας κ.λ.π. με χρήση πλωτών ναυπηγημάτων και καταδυτικού συνεργείου.)

[προεδρικό διάταγμα 1073/1981](#) (άρθρο 100), [νόμος 1430/1984](#) (άρθρο 17), [προεδρικό διάταγμα 396/1994](#) (άρθρο 9 παράγραφος 4 [παράρτημα III](#)), υπουργική απόφαση 3131.1/20/95/1995, [προεδρικό διάταγμα 305/1996](#) (άρθρο 12 [παράρτημα IV](#) μέρος Β τμήμα II παράγραφοι 8.3 και 13).

- (5) **Ακολουθεί κατάλογος με τα νομοθετήματα και τις κανονιστικές διατάξεις που περιλαμβάνουν τα απαιτούμενα μέτρα ασφάλειας και υγείας στο εργοτάξιο.**

#### **Κατάλογος νομοθετημάτων και κανονιστικών διατάξεων: Απαιτούμενα μέτρα ασφάλειας και υγείας στο εργοτάξιο**

Α. Νόμοι	
νόμος 495/1976	(ΦΕΚ 337/Α/1976)
νόμος 1396/1983	(ΦΕΚ 126/Α/1983)
νόμος 1430/1984	(ΦΕΚ 49/Α/1984)
νόμος 2168/1993	(ΦΕΚ 147/Α/1993)
νόμος 2696/1999	(ΦΕΚ 57/Α/1999)
νόμος 3542/2007	(ΦΕΚ 50/Α/2007)
νόμος 3669/2008	(ΦΕΚ 116/Α/2008)
νόμος 3850/2010	(ΦΕΚ 84/Α/2010)
νόμος 4030/2011	(ΦΕΚ 249/Α/2012)
Β. Προεδρικά διατάγματα	
προεδρικό διάταγμα 413/1977	(ΦΕΚ 128/Α/1977)
προεδρικό διάταγμα 95/1978	(ΦΕΚ 20/Α/1978)
προεδρικό διάταγμα 216/1978	(ΦΕΚ 47/Α/1978)
προεδρικό διάταγμα 778/1980	(ΦΕΚ 193/Α/1980)
προεδρικό διάταγμα 1073/1981	(ΦΕΚ 260/Α/1981)
προεδρικό διάταγμα 225/1989	(ΦΕΚ 106/Α/1989)
προεδρικό διάταγμα 31/1990	(ΦΕΚ 31/Α/1990)
προεδρικό διάταγμα 70/1990	(ΦΕΚ 31/Α/1990)
προεδρικό διάταγμα 85/1991	(ΦΕΚ 38/Α/1991)
προεδρικό διάταγμα 499/1991	(ΦΕΚ 180/Α/1991)
προεδρικό διάταγμα 395/1994	(ΦΕΚ 220/Α/1994)
προεδρικό διάταγμα 396/1994	(ΦΕΚ 220/Α/1994)

προεδρικό διάταγμα 397/1994	(ΦΕΚ 221/Α/1994)
προεδρικό διάταγμα 105/1995	(ΦΕΚ 67/Α/1995)
προεδρικό διάταγμα 455/1995	(ΦΕΚ 268/Α/1995)
προεδρικό διάταγμα 305/1996	(ΦΕΚ 212/Α/1996)
προεδρικό διάταγμα 89/1999	(ΦΕΚ 94/Α/1999)
προεδρικό διάταγμα 304/2000	(ΦΕΚ 241/Α/2000)
προεδρικό διάταγμα 155/2004	(ΦΕΚ 121/Α/2004)
προεδρικό διάταγμα 176/2005	(ΦΕΚ 227/Α/2005)
προεδρικό διάταγμα 149/2006	(ΦΕΚ 159/Α/2006)
προεδρικό διάταγμα 2/2006	(ΦΕΚ 268/Α/2006)
προεδρικό διάταγμα 212/2006	(ΦΕΚ 212/Α/2006)
προεδρικό διάταγμα 82/2010	(ΦΕΚ 145/Α/2010)
προεδρικό διάταγμα 57/2010	(ΦΕΚ 97/Α/2010)
<b>Γ. Υπουργικές αποφάσεις</b>	
υπουργική απόφαση 130646/1984	(ΦΕΚ 154/Β/1984)
κοινή υπουργική απόφαση 3329/1989	(ΦΕΚ 132/Β/1989)
κοινή υπουργική απόφαση 8243/1113/1991	(ΦΕΚ 138/Β/1991)
κοινή υπουργική απόφαση οίκοθεν Β.4373/1205/1993	(ΦΕΚ 187/Β/1993)
κοινή υπουργική απόφαση 16440/Φ.10.4/445/1993	(ΦΕΚ 765/Β/1993)
κοινή υπουργική απόφαση 8881/1994	(ΦΕΚ 450/Β/1994)
υπουργική απόφαση οίκοθεν 31245/1993	(ΦΕΚ 451/Β/1993)
υπουργική απόφαση 3009/2/21-γ/1994	(ΦΕΚ 301/Β/1994)
υπουργική απόφαση 2254/230/Φ.6.9/1994	(ΦΕΚ 73/Β/1994)
υπουργική απόφαση 3131.1/20/95/1995	(ΦΕΚ 978/Β/1995)
υπουργική απόφαση Φ.6.9/13370/1560/1995	(ΦΕΚ 677/Β/1995)
υπουργική απόφαση Φ6.9/25068/1183/1996	(ΦΕΚ 1035/Β/1996)
υπουργική απόφαση οίκοθεν Β.5261/190/1997	(ΦΕΚ 113/Β/1997)
κοινή υπουργική απόφαση οίκοθεν 16289/330/1999	(ΦΕΚ 987/Β/1999)
κοινή υπουργική απόφαση οίκοθεν 15085/593/2003	(ΦΕΚ 1186/Β/2003)
κοινή υπουργική απόφαση Δ13Ε/4800/2003	(ΦΕΚ 708/Β/2003)
κοινή υπουργική απόφαση 6952/2011	(ΦΕΚ 420/Β/2011)
υπουργική απόφαση 3046/304/1989	(ΦΕΚ 59/Δ/1989)
υπουργική απόφαση Φ.28/18787/1032/2000	(ΦΕΚ 1035/Β/2000)
υπουργική απόφαση οίκοθεν 433/2000	(ΦΕΚ 1176/Β/2000)
υπουργική απόφαση οίκοθεν ΔΕΕΠΠ/85/2001	(ΦΕΚ 686/Β/2001)
υπουργική απόφαση οίκοθεν ΔΙΠΑΔ/177/2001	(ΦΕΚ 266/Β/2001)
υπουργική απόφαση οίκοθεν ΔΙΠΑΔ/889/2002	(ΦΕΚ 16/Β/2003)
υπουργική απόφαση ΔΜΕΟ/Ο/613/2011	(ΦΕΚ 905/Β/2011)
υπουργική απόφαση 21017/84/2009	(ΦΕΚ 1287/Β/2009)
<a href="#">Πυροσβεστική διάταξη 7</a> , απόφαση 7568.Φ.700.1/1996	(ΦΕΚ 155/Β/1996)
<b>Δ. Εγκύκλιοι</b>	
Εγκύκλιος 27/2003	ΔΕΕΠ Π/208/12-9-2003



Εγκύκλιος 6/2008	ΔΙΠΑΔ οικ/215/31-3-2008
Εγκύκλιος Σώματος Επιθεώρησης Εργασίας	10201/2012 (ΑΔΑ: Β4Λ1Λ-ΚΦΖ)

#### 17.4 Ευθύνη ΚτΕ

Η ευθύνη του ΚτΕ κατά την εκτέλεση της σύμβασης διέπεται από τα οριζόμενα στην παράγραφο 1.5.1 και στο Άρθρο 2.2 της παρούσας. Επιπλέον, κατά τη διάρκεια της σύμβασης, κατά το βαθμό που δεν καλύπτονται από τα ασφαλιστήρια συμβόλαια του Άρθρου 18 της παρούσας, ο ΚτΕ αναλαμβάνει τους κινδύνους για ζημιές προκαλούμενες από αποδεδειγμένη υπαιτιότητά του και από τις αιτίες που ορίζονται στο Άρθρο 19.1 της παρούσας.

#### 17.5 Συνέπειες ευθυνών του ΚτΕ

Εφόσον κατά τη διάρκεια της σύμβασης ο Ανάδοχος ή τα εκτελεσθέντα από αυτόν έργα υποστούν ζημιές, προκαλούμενες από ευθύνη που έχει αναλάβει ο ΚτΕ κατά το Άρθρο 17.3 της παρούσας, θα ειδοποιήσει εγγράφως προς τούτο την Υπηρεσία και θα δικαιούται παράτασης προθεσμίας ή/και πληρωμής του κόστους αποκατάστασης των ζημιών στο βαθμό που αυτές δεν καλύπτονται από τα ασφαλιστήρια συμβόλαια που ορίζονται στο άρθρο 157 του Ν.4412/16.

### 18. ΑΣΦΑΛΙΣΗ ΚΑΤΑ ΠΑΝΤΟΣ ΚΙΝΔΥΝΟΥ, ΑΣΤΙΚΗΣ ΕΥΘΥΝΗΣ ΕΝΑΝΤΙ ΤΡΙΤΩΝ, ΖΗΜΙΩΝ ΑΠΟ ΑΝΩΤΕΡΑ ΒΙΑ

#### 18.1 Γενικές απαιτήσεις ασφάλισης

- (1) Κατά τη σύναψη των ασφαλίσεων του ο Ανάδοχος οφείλει να λαμβάνει υπόψη του και να συμμορφώνεται με τις διατάξεις της κείμενης νομοθεσίας, όπως ισχύει κατά την ημέρα σύναψης των ασφαλιστικών συμβάσεων, όπως ενδεικτικά, Ν.Δ. 400/70 όπως τροποποιήθηκε με το ΠΔ 118/85, Ν 489/76 όπως κωδικοποιήθηκε με το ΠΔ 237/86 και συμπληρώθηκε με το Ν 1569/85, ΠΔ 1019/81, ΠΔ 118/85, Ν 1256/82, Ν 1380/85, Ν 4412/16 (άρθρο 144 παρ. 4).
- (2) Ομοίως, εφόσον το έργο συγχρηματοδοτείται από πόρους της ΕΕ, ο Ανάδοχος οφείλει να συμμορφώνεται με την περί ασφαλίσεων νομοθεσία της Ευρωπαϊκής Ένωσης και με τις διατάξεις των Κοινοτικών Οδηγιών.
- (3) Ο Ανάδοχος οφείλει να συμμορφώνεται με τους όρους των ασφαλιστηρίων συμβολαίων.
- (4) Ως ασφάλιση θεωρείται η πρωτασφάλιση, σύμφωνα με τις διατάξεις του άρθρου 102 του Ν.Δ. 400/1970, όπως τροποποιήθηκε με το Π.Δ.118/1985. Οι αντασφαλίσεις δεν υπόκεινται στις ρυθμίσεις του Ν.Δ. 400/1970 και συνεπώς δεν γίνονται δεκτές ως ασφαλιστήρια του έργου.
- (5) Κάθε ασφάλιση, της οποίας το ασφαλιστήριο εκδίδεται στην Ελλάδα ή στην αλλοδαπή, θα προσυπογράφεται από τον αντιπρόσωπο στην Ελλάδα της εκδότριας και διέπεται από το Ν.Δ. 400/1970, όπως τροποποιήθηκε με το Π.Δ.118/1985.
- (6) Οι παρεχόμενες ασφαλίσεις δεν απαλλάσσουν ούτε περιορίζουν κατά οποιοδήποτε τρόπο τις υποχρεώσεις και τις ευθύνες του Ανάδοχου που απορρέουν από τη σύμβαση του έργου, ιδιαίτερα σε ό,τι αφορά τις προβλεπόμενες από τις σχετικές ασφαλιστικές συμβάσεις απαλλαγές, εξαιρέσεις, εκπτώσεις, προνόμια, περιορισμούς κτλ., και ο Ανάδοχος παραμένει αποκλειστικά υπεύθυνος για την αποκατάσταση ζημιών σε πρόσωπα ή/και πράγματα και πέραν από τα ποσά κάλυψης των πιο πάνω ασφαλιστηρίων.
- (7) Στην ασφαλιστική σύμβαση θα περιλαμβάνεται όρος ότι οι ασφαλιστές παραιτούνται του δικαιώματος της υπασφάλισης.
- (8) Όλες οι ασφαλιστικές συμβάσεις :
  - θα έχουν καταρτισθεί εγγράφως στην Ελληνική γλώσσα
  - θα περιλαμβάνουν όρους οι οποίοι θα ικανοποιούν πλήρως τους όρους του παρόντος άρθρου, της υπολοίπου Σ.Υ. και των λοιπών συμβατικών τευχών και
  - θα τυγχάνουν της αποδοχής του ΚτΕ.
 Η αποδοχή του ΚτΕ έχει την έννοια ότι οι όροι των ασφαλιστικών συμβάσεων ανταποκρίνονται στους όρους των συμβατικών τευχών.
- (9) Η εκ μέρους του Αναδόχου καταβολή του πρώτου ασφαλιστήριου, που αποτελεί ασφαλιστικό βάρος και που είναι απαραίτητη για την έναρξη των εννόμων αποτελεσμάτων της ασφάλισης, θα γίνεται πριν από την έναρξη ισχύος της ασφαλιστικής περιόδου.

- (10) Οι γενικοί όροι ασφάλισης και οι εξαιρέσεις που θεσπίζουν δεν θίγουν την, από το Νόμο 489/76 και το ΠΔ 237/86, ευθύνη των ασφαλιστών έναντι τρίτων, η οποία παραμένει αλώβητη από τους όρους του ασφαλιστηρίου.
- (11) Ο Ανάδοχος οφείλει, με μέριμνα και δαπάνη του, να συνάψει ασφαλιστικές συμβάσεις που να καλύπτουν κατ' ελάχιστον τις ασφαλίσσεις (πρόσωπα και αντικείμενα ασφάλισης) που αναφέρονται στις παραγράφους 18.4, 18.5 και 18.6 και σύμφωνα με τις ειδικές απαιτήσεις που ορίζονται στην παρ. 18.7 του παρόντος άρθρου.
- (12) Οι ασφαλιστικές εταιρίες θα είναι φερέγγυες στο μέτρο των υποχρεώσεων που αναλαμβάνουν για το παρόν έργο και θα έχουν δόκιμη δραστηριότητα σε χώρες - μέλη της Ευρωπαϊκής Ένωσης ή/και του ΕΟΧ θα είναι φερέγγυες στο μέτρο των υποχρεώσεων που αναλαμβάνουν για το παρόν έργο που θα μπορούν να ασφαλίζουν παρεμφερή έργα χωρίς να παραβιάζονται οι όροι των Τευχών Δημοπράτησης και η Ελληνική Νομοθεσία. Ο ΚτΕ έχει το δικαίωμα να ελέγχει την φερεγγυότητα των ασφαλιστικών εταιριών, ο δε Ανάδοχος υποχρεούται στην υποβολή οποιωνδήποτε κατάλληλων στοιχείων λυσιτελούς ελέγχου. Οπωσδήποτε, μαζί με το ασφαλιστήριο θα πρέπει να υποβάλλεται ενημερωτικό φυλλάδιο σχετικό με τις δραστηριότητες της ασφαλιστικής εταιρείας και σημείωμα που να αναφέρει παρεμφερή έργα που έχει ασφαλίσει στην Ελλάδα.
- (13) Όλες οι ασφαλιστικές συμβάσεις θα συνάπτονται σε Ευρώ.
- (14) Ο Ανάδοχος υποχρεούται να θέτει στη διάθεση των ασφαλιστών :
- κάθε στοιχείο που έθεσε ο ΚτΕ υπόψη των διαγωνιζομένων
  - κάθε στοιχείο από την προσφορά του που υπέβαλε ως διαγωνιζόμενος
  - κάθε στοιχείο από τις έρευνες / μελέτες που τυχόν θα υποβάλει ως Ανάδοχος κατά την εκπλήρωση των συμβατικών του υποχρεώσεων
  - κάθε στοιχείο από τις μελέτες που ο ΚτΕ θέτει υπόψη του Αναδόχου.
- Επίσης υποχρεούται να επιτρέπει την προσπέλαση των εργοταξίων του, αποθηκών του κτλ. από τους εκπροσώπους των ασφαλιστών. Επισημαίνεται ακόμη ότι για κάθε πρόκληση φθοράς ή βλάβης που θα συμβεί στο έργο από οποιαδήποτε αιτία ακόμη και από ανωτέρα βία ο Ανάδοχος υποχρεούται να ενημερώνει τόσο τον ΚτΕ όσο και τους ασφαλιστές του.
- (15) Ο ΚτΕ έχει το δικαίωμα:
- να επικοινωνεί απ' ευθείας με τους ασφαλιστές
  - να παρέχει στους ασφαλιστές στοιχεία που έχει υποβάλει ο Ανάδοχος.
  - να παρέχει στους ασφαλιστές στοιχεία δικών του παρατηρήσεων και ελέγχων.
- Η υπό του ΚτΕ άσκηση του δικαιώματος τούτου δεν συνεπάγεται δικαίωμα του Αναδόχου για οποιασδήποτε φύσης αποζημιώσεις.
- (16) Κατά την υποβολή των ασφαλιστηρίων συμβολαίων του άρθρου 18.4 οι ασφαλιστικές εταιρείες θα πρέπει να συνυποβάλλουν και Υπεύθυνη Δήλωση, στην οποία να αναφέρουν ότι έλαβαν γνώση του παρόντος άρθρου περί ασφαλίσσεων και ότι με το ασφαλιστήριο καλύπτονται πλήρως και χωρίς καμία εξαίρεση όλοι οι όροι και απαιτήσεις που αναφέρονται στα υπόψη άρθρα. Διαφορετικά ο ΚτΕ χωρίς προειδοποίηση, μπορεί να συνάψει το υπόψη ασφαλιστήριο με ασφαλιστική εταιρεία της προτίμησής του στο όνομα, για λογαριασμό και με δαπάνες του Αναδόχου. Στην περίπτωση αυτή θα ενεργεί με αμετάκλητη εντολή και για λογαριασμό του σαν πληρεξούσιος.
- Όμοια κατά την υποβολή του ασφαλιστηρίου της παραγράφου 18.6, εφόσον τούτο αναφέρεται σε ασφαλιστήριο του συγκεκριμένου έργου (Project cover) και όχι σε ασφαλιστήριο ετήσιας βάσης των μελετητών / συμβούλων (Annual open cover) με όριο κάλυψης τουλάχιστον τα ζητούμενα, οι ασφαλιστικές εταιρείες θα πρέπει να υποβάλλουν Υπεύθυνη Δήλωση ιδίου περιεχομένου με την προηγούμενη υποπαράγραφο.
- (17) Εφιστάται η προσοχή του Αναδόχου στα παρακάτω :
- Οι ασφαλιστικές επιχειρήσεις (ελληνικές και αλλοδαπές) υπόκεινται υποχρεωτικά στην αρμοδιότητα των ελληνικών δικαστηρίων και κάθε ασφαλιστήριο που έρχεται σε αντίθεση προς τον κανόνα δημοσίας τάξεως του άρθρου 23 παρ. 2 του Ν.Δ. 400/1970 είναι άκυρο.
  - Αντίγραφα ασφαλιστηρίων συμβολαίων δεν θα γίνονται δεκτά παρά μόνο εάν έχουν επικυρωθεί από φορέα αρμόδιο για την έκδοση κυρωμένων αντιγράφων.
  - Η αποζημίωση της ασφαλιστικής εταιρείας κρίνεται από το δίκαιο του τόπου σύνταξης και εκτέλεσης της ασφαλιστικής σύμβασης, αδιάφορα εάν αυτή παραπέμπει σε ξένους κανόνες. Το ίδιο ισχύει για την θεμελίωση της αντικειμενικής ευθύνης, η οποία κρίνεται από το δίκαιο του τόπου.

## **18.2 Ειδικές ρήτρες για τις περιπτώσεις μη συμμόρφωσης του Αναδόχου με τις υποχρεώσεις του**

- (1) Αν απαιτείται αλλαγή ασφαλιστικής εταιρίας ή τροποποίηση των όρων της ασφαλιστικής σύμβασης ή αμφότερα, ο Ανάδοχος υποχρεούται να συμμορφώνεται εντός δέκα πέντε (15) ημερών από τη σχετική ειδοποίηση. Σε αντίθετη περίπτωση μπορεί να εφαρμοστεί η διαδικασία σύμφωνα με το άρθρο 160 του Ν. 4412/2016.
- (2) Σε περίπτωση που ο Ανάδοχος παραλείψει ή αμελήσει να συμμορφωθεί με τις ασφαλιστικές του υποχρεώσεις, ή οι ασφάλισεις που συνολογήσει κριθούν από το ΚτΕ σαν μη συμβατές με τις αντίστοιχες συμβατικές απαιτήσεις, ο ΚτΕ δικαιούται να συνάψει στο όνομα και με δαπάνες του Αναδόχου την(τις) αντίστοιχη(ες) ασφαλιστική(ές) σύμβαση(εις) στην περίπτωση αυτή θα ενεργεί με ανέκκλητη εντολή και για λογαριασμό του σαν πληρεξούσιος. Τα ασφάλιστρα και οι σχετικές δαπάνες σύναψης της(των) σύμβασης(ων) θα καταβληθούν από τον Ανάδοχο εντός δέκα πέντε (15) ημερολογιακών ημερών από τη σχετική ειδοποίηση.
- (3) Σε περίπτωση μη εμπρόθεσμης καταβολής των οφειλομένων από τον Ανάδοχο, θα ισχύσουν τα οριζόμενα στην παράγραφο 2.5(3) της παρούσας, με τη διευκρίνιση ότι οι τόκοι υπερημερίας θα υπολογίζονται:
  - για τα ασφάλιστρα, από την ημερομηνία καταβολής τους,
  - και για τα τυχόν λοιπά έξοδα από την ημερομηνία κοινοποίησης προς τον Ανάδοχο των οφειλομένων ποσών.
- (4) Σε περίπτωση που ο Ανάδοχος αμελεί ή δυστροπεί να καταβάλει στους ασφαλιστές το οφειλόμενο ποσό των ασφαλίσεων, ο ΚτΕ για να αποφύγει ενδεχόμενη ακύρωση των ασφαλιστηρίων, δικαιούται να καταβάλει τα ασφάλιστρα στους ασφαλιστές, με χρέωση και για λογαριασμό του Αναδόχου, μετά προηγούμενη ειδοποίηση του τελευταίου. Σε τέτοια περίπτωση, η εκ μέρους του ΚτΕ είσπραξη των ποσών των ασφαλίσεων που κατέβαλε, προσαυξημένων με τους τόκους υπερημερίας, θα γίνεται σύμφωνα με τη παράγραφο 18.2(3) ανωτέρω. Οι τόκοι υπερημερίας θα προσμετρούνται από την ημερομηνία καταβολής των ασφαλίσεων.
- (5) Ο Ανάδοχος υποχρεούται να καταβάλει στους δικαιούχους κάθε ποσό που δεν μπορεί να εισπραχθεί από τους ασφαλιστές λόγω εξαιρέσεων, απαλλαγών κτλ., σύμφωνα με τους όρους των ασφαλιστηρίων. Σε περίπτωση δυστροπίας του Αναδόχου, ο ΚτΕ έχει το δικαίωμα να εισπράξει τα οφειλόμενα σύμφωνα με τη παράγραφο 18.2(3) ανωτέρω.
- (6) Σε περίπτωση που η ασφαλιστική εταιρία με την οποία ο Ανάδοχος συνήψε ασφαλιστική σύμβαση, παραλείψει ή αρνηθεί να εξοφλήσει (μερικά ή ολικά) οποιαδήποτε ζημιά κτλ., για οποιοδήποτε λόγο ή αιτία, ο Ανάδοχος έχει την αποκλειστική ευθύνη για την αποκατάσταση της μη εξοφλημένης ζημιάς ή βλάβης ή καταβολής αποζημίωσης κτλ., σύμφωνα με τους όρους της σύμβασης. Ο ΚτΕ, σε περίπτωση δυστροπίας του Αναδόχου, θα υπολογίσει το αντίστοιχο ποσό και θα έχει το δικαίωμα να εισπράξει τα οφειλόμενα σύμφωνα με τη παράγραφο 18.2(3) ανωτέρω.
- (7) Σε περίπτωση ολικής ή μερικής διακοπής των εργασιών από υπαιτιότητα του Αναδόχου, το έργο, σε οποιαδήποτε φάση και αν βρίσκεται, θα ασφαλισθεί έναντι όλων των ενδεχομένων κινδύνων από τον ΚτΕ και τα έξοδα της ασφάλισης αυτής θα βαρύνουν τον Ανάδοχο κατά τα ανωτέρω.

## **18.3 Διαδικασία ελέγχου από τον ΚτΕ της επάρκειας των ασφαλιστικών συμβάσεων**

- (1) Ο ΚτΕ θα ελέγχει τις ασφαλιστικές συμβάσεις όσον αφορά τη συμβατότητα των όρων της ασφαλιστικής σύμβασης με τους όρους του παρόντος άρθρου και των λοιπών όρων των συμβατικών τευχών και ως προς την φερεγγυότητα των προτεινόμενων ασφαλιστικών εταιρειών.
- (2) Ο έλεγχος από τον ΚτΕ των ασφαλιστικών συμβάσεων των οποίων η ασφαλιστική περίοδος αρχίζει από την υπογραφή της Σύμβασης ανάθεσης θα γίνει δέκα (10) ημερών από την υποβολή πλήρων ασφαλιστηρίων συμβολαίων (εντός ενός μηνός από την υπογραφή της σύμβασης)
- (3) Ο Ανάδοχος θα υποβάλει στην Υπηρεσία, κατά την υπογραφή του εργολαβικού συμφωνητικού και το αργότερο εντός δέκα πέντε (15) ημερών, τις ασφαλιστικές συμβάσεις των παραγράφων 18.4 και 18.6. Δεκτή γίνεται επίσης επίσημη βεβαίωση ασφάλισης της/των ασφαλιστικής/ών εταιρίας/ιών (Cover Note Policy) συνοδευόμενη από την υπεύθυνη δήλωση της παραγράφου 18.1(15) της παρούσας. Στην «Βεβαίωση Ασφάλισης» (Cover Note) θα πρέπει να αναφέρονται οι ασφαλιστικές καλύψεις και τα όρια αποζημίωσης που θα περιλαμβάνει το ασφαλιστήριο συμβόλαιο. Τα συμβόλαια θα έχουν απαραίτητα την έγκριση της

- Υπηρεσίας. Στην περίπτωση αυτή το ασφαλιστήριο θα πρέπει να υποβληθεί το αργότερο εντός τριάντα (30) ημερών από την υπογραφή της σύμβασης.
- (4) Τα εν λόγω ασφαλιστήρια θα υποβληθούν μαζί με την απόδειξη πληρωμής της προκαταβολής των ασφαλιστρών. Επισημαίνεται ότι στα ως άνω ασφαλιστήρια θα έχει περιληφθεί όρος ότι ο ΚΤΕ διατηρεί το δικαίωμα για την απαρέγκλιτη εφαρμογή όλων των σχετικών απαιτήσεών του.
  - (5) Σε περίπτωση αντιρρήσεων του ΚΤΕ επί της ασφαλιστικής σύμβασης ισχύουν τα επόμενα:
    - Ο Ανάδοχος οφείλει πλήρη συμμόρφωση προς τις παρατηρήσεις του ΚΤΕ. Προς τούτο, εντός δέκα πέντε (15) ημερών από λήψεως της σχετικής ειδοποίησης του ΚΤΕ, θα υποβάλει την αναμορφωμένη ασφαλιστική σύμβαση προς επανέλεγχο.
    - Αν και η νέα ασφαλιστική σύμβαση δεν πληροί τους όρους αποδοχής της από τον ΚΤΕ, τότε ο ΚΤΕ δύναται να εφαρμόσει τις προβλέψεις της παρ. 18.2(1) της παρούσας.
  - (6) Σε περίπτωση συμφωνίας του ΚΤΕ, ο Ανάδοχος οφείλει να καταβάλει το πρώτο ασφάλιστρο και να υποβάλει στην Υπηρεσία την κάθε ασφαλιστική σύμβαση με τα αποδεικτικά καταβολής του πρώτου ασφαλίστρου.
  - (7) Ο έλεγχος ή η σιωπηλή αποδοχή ασφαλιστικής σύμβασης δεν απαλλάσσει τον Ανάδοχο, ούτε απομειώνει οποιαδήποτε ευθύνη του, που απορρέει από το παρόν Άρθρο και γενικά τη σύμβαση του έργου.
  - (8) Αν ο Ανάδοχος δεν τηρήσει την προθεσμία των ανωτέρω παραγράφων 18.3(4) ή 18.3(5) ο ΚΤΕ δύναται να κηρύξει έκπτωτο τον Ανάδοχο σύμφωνα το άρθρο 160 του Ν. 4412/2016 ή να συνάψει τα ασφαλιστήρια συμβόλαια με ασφαλιστική εταιρία της επιλογής του και στο όνομα, για λογαριασμό και με δαπάνη του Αναδόχου.

#### **18.4 Ασφάλιση εργασιών και εξοπλισμού του Αναδόχου**

##### **18.4.1 Ελάχιστη κάλυψη ασφάλισης του έργου «κατά παντός κινδύνου» περιλαμβανομένων και των περιπτώσεων ζημιών από «ανωτέρα βία»**

- (1) Ο Ανάδοχος υποχρεούται να ασφαλίσει πλήρως «κατά παντός κινδύνου» περιλαμβανομένων και των περιπτώσεων ζημιών από «ανωτέρα βία» και σύμφωνα με τους όρους των συμβατικών τευχών, την Ελληνική και Κοινοτική νομοθεσία, για το συμβατικό τίμημα του έργου συμπεριλαμβανομένων των τυχόν αναπροσαρμογών αυτού (θετικών ή αρνητικών).
- (2) Ο Ανάδοχος υποχρεούται να ζητά από τους ασφαλιστές του, κατά τακτά χρονικά διαστήματα, την αναπροσαρμογή του ύψους της ασφαλιστικής κάλυψης, σύμφωνα με το πραγματικό συμβατικό τίμημα του έργου.
- (3) Η ασφαλιστική κάλυψη παρέχεται έναντι οποιασδήποτε απώλειας, ζημίας ή καταστροφής, μερικής ή ολικής, που οφείλεται ή προκαλείται από οποιοδήποτε λόγο ή αιτία, τυχαία περιστατικά (φωτιά, ανθρώπινο λάθος κλπ.), απεργίες, κοινωνικές ταραχές, τρομοκρατικές ενέργειες, δολιοφθορές, κακοτεχνίες, λανθασμένη μελέτη ή /και κατασκευή, κακή λειτουργία του έργου, αιφνίδια γεγονότα, φυσικά φαινόμενα, αμέλεια / σφάλμα / παράλειψη της μελέτης οποθενδήποτε και αν προέρχεται ή/και κατασκευή, ελαττωματικά ενσωματωμένα υλικά, κακοτεχνία / λανθασμένη εργασία, πλημμυλή / ελλιπή συντήρηση κτλ. Επίσης η ασφαλιστική κάλυψη θα παρέχεται για:
  - βλάβες / καταστροφές που προέρχονται από δυσμενείς καιρικές συνθήκες έστω και εξαιρετικά σπάνιας εμφάνισης (δεν θα θεωρούνται περιπτώσεις ανωτέρας βίας)
  - βλάβες / καταστροφές από σεισμούς και άλλα συναφή με το έργο ατυχήματα και ζημιογόνα συμβάντα (δεν θα θεωρούνται περιπτώσεις ανωτέρας βίας).
 Όμοια θα παρέχεται ασφαλιστική κάλυψη για τα κάθε φύσης υλικά από την παραλαβή τους μέχρι την ενσωμάτωσή τους στο έργο.
- (4) Η ασφαλιστική κάλυψη υποχρεωτικά περιλαμβάνει και τις περιπτώσεις ζημιών από ανωτέρα βία.
- (5) Στην ασφαλιστική σύμβαση θα περιλαμβάνεται όρος ότι οι ασφαλιστές παραιτούνται του δικαιώματος της υποασφάλισης.
- (6) Επίσης με το ίδιο ασφαλιστήριο θα ασφαλιζονται «κατά παντός κινδύνου» περιλαμβανομένων και των περιπτώσεων ζημιών από «ανωτέρα βία» και οι μόνιμες ή/και προσωρινές εργοταξιακές εγκαταστάσεις του Αναδόχου, καθώς επίσης και ο εν γένει μηχανικός εξοπλισμός, που θα χρησιμοποιηθεί για την κατασκευή του έργου.
- (7) Η διάρκεια της ασφάλισης αρχίζει με την υπογραφή της σύμβασης και λήγει με το πέρας του χρόνου υποχρεωτικής συντήρησης του έργου. Για τους πρώτους δέκα πέντε (15) μήνες της περιόδου συντήρησης

θα καλύπτονται ζημιές κτλ. στο έργο, των οποίων το αίτιο ανάγεται στην περίοδο κατασκευής ή που προκαλούνται από τον ίδιο τον Ανάδοχο στα πλαίσια των συμβατικών εργασιών συντήρησης. Για το υπόλοιπο διάστημα συντήρησης, που ενδεχόμενα προβλέπεται, η κάλυψη θα περιορίζεται σε ζημιές κτλ. που προκαλούνται από τον ίδιο τον Ανάδοχο στα πλαίσια των συμβατικών εργασιών συντήρησης.

#### **18.4.2 Ασφάλιση κατά σωματικών βλαβών και ζημιών ιδιοκτησίας (Ασφάλιση αστικής ευθύνης έναντι τρίτων)**

- (1) Με την ασφάλιση αυτή θα καλύπτεται η «αστική ευθύνη» του Αναδόχου έναντι τρίτων και οι ασφαλιστές υποχρεούνται να καταβάλουν αποζημιώσεις σε τρίτους για σωματικές βλάβες, ή θάνατο, ψυχική οδύνη, ηθική βλάβη και υλικές ζημιές σε πράγματα, ακίνητα και κινητά ή και ζώα, που προξενούνται καθ' όλη τη διάρκεια του έργου και εξαιτίας των εργασιών κατασκευής, συντήρησης, επισκευής, αποκατάστασης ζημιών του έργου και διαφόρων άλλων ρυθμίσεων, οποτεδήποτε γίνονται αυτές, και εφόσον εκτελούνται στα πλαίσια των συμβατικών υποχρεώσεων του Αναδόχου. Το αντικείμενο ασφάλισης περιλαμβάνει και την αστική ευθύνη έναντι τρίτων για λόγους μη εφαρμογής των Περιβαλλοντικών όρων και πρόκλησης υποβάθμισης του Περιβάλλοντος κατά την διάρκεια της κατασκευής, σύμφωνα με τις διατάξεις του Νόμου 1650/86 για την προστασία του Περιβάλλοντος. Θα καλύπτονται επίσης και ζημιές σε όμορες ιδιοκτησίες / εγκαταστάσεις.
- (2) Η ευθύνη των ασφαλιστών θα αρχίζει με την υπογραφή της σύμβασης και λήγει με το πέρας του χρόνου υποχρεωτικής συντήρησης του έργου.
- (3) Τα όρια αποζημίωσης από την ασφάλιση, σε ένα αυτοτελές ασφαλιστήριο αστικής ευθύνης έναντι τρίτων θα είναι, κατά περιστατικό.
- (4) Ο Ανάδοχος θα είναι ασφαλισμένος για αστική ευθύνη έναντι τρίτων και κατά την περίοδο συντήρησης του έργου, με το ίδιο ως άνω ασφαλιστήριο ή με άλλο ανεξάρτητο, εκδιδόμενο πριν από την έναρξη της αντίστοιχης περιόδου συντήρησης και το οποίο θα υποβάλλεται εγκαίρως στον ΚΤΕ για έλεγχο.

#### **18.4.3 Ασφάλιση Κυρίου Μηχανικού Εξοπλισμού**

- (1) Με το ίδιο ως άνω ασφαλιστήριο «κατά παντός κινδύνου» περιλαμβανομένων και των περιπτώσεων ζημιών από «ανωτέρα βία», θα καλύπτεται και ο βασικός ή εξειδικευμένος μηχανικός εξοπλισμός, ο οποίος θα χρησιμοποιηθεί στην κατασκευή του έργου.
- (2) Στο ασφαλιστήριο θα επισυνάπτεται η σχετική κατάσταση με τα χαρακτηριστικά και την ταυτότητα των αντίστοιχων μηχανημάτων. Η συγκεκριμένη ασφαλιστική κάλυψη θα παρέχεται για αξίες αντικατάστασης των μηχανημάτων με καινούργια, αντίστοιχου τύπου ή τουλάχιστον ίδιας δυναμικότητας.
- (3) Ο μηχανικός εξοπλισμός θα είναι ασφαλισμένος έναντι οποιασδήποτε απώλειας ή ζημιάς (εξαιρουμένων των ίδιων εσωτερικής φύσης μηχανικών / ηλεκτρολογικών / ηλεκτρονικών κτλ. βλαβών), που οφείλονται ή προκαλούνται από ανωτέρα βία, ανθρώπινο λάθος ή/και τυχαία περιστατικά.
- (4) Ο Ανάδοχος δεν δικαιούται, για οποιαδήποτε περίπτωση, να διεκδικήσει από τον ΚΤΕ αποζημίωση για τυχόν ζημιά ή ολική απώλεια μηχανήματος κτλ. ακόμη και για περίπτωση ανωτέρας βίας.
- (5) Η ασφάλιση των μηχανημάτων θα καλύπτει και τη μετακίνηση, τη μεταφορά και τους τυχαίους ελιγμούς όλων των μηχανημάτων προς και από την περιοχή του έργου. Η ευθύνη των ασφαλιστών εκτείνεται σε όλη τη χρονική περίοδο από την άφιξη στην περιοχή του έργου μέχρι την απομάκρυνσή τους από αυτό.
- (6) Η ασφάλιση «κατά παντός κινδύνου» περιλαμβανομένων και των περιπτώσεων ζημιών από «ανωτέρα βία», των μηχανημάτων των έργων μπορεί να γίνεται με ανεξάρτητο ενιαίο ασφαλιστήριο, το οποίο ο Ανάδοχος ενδεχόμενα να διατηρεί σε ισχύ για μέρος ή το σύνολο του μηχανικού εξοπλισμού του. Στην περίπτωση αυτή, για να αποφεύγεται διπλή ασφάλιση ο Ανάδοχος θα προσκομίσει σχετική βεβαίωση από την Ασφαλιστική Εταιρεία ότι τα μηχανήματα τα οποία θα χρησιμοποιήσει στο συγκεκριμένο έργο «καλύπτονται για τις ίδιες ζημιές τους με το Ασφαλιστήριο υπ' αριθμ..... το οποίο είναι σε ισχύ και ανανεώνεται κανονικά». Οι όροι ασφάλισης και οι αποζημιώσεις στην προκειμένη περίπτωση θα πρέπει να ανέρχονται σε ποσά που θα εγκρίνονται από την Υπηρεσία, από τους όρους που αναφέρθηκαν παραπάνω.

#### **18.5 Ασφάλιση προσωπικού του Αναδόχου**

- (1) Ο Ανάδοχος υποχρεούται να έχει ασφαλισμένο στο ΙΚΑ και στα λοιπά ταμεία όλο το προσωπικό, ημεδαπό και αλλοδαπό, που απασχολεί ο ίδιος ή οι υπεργολάβοι του, σύμφωνα με την εκάστοτε ισχύουσα νομοθεσία και τις οικείες περί ΙΚΑ διατάξεις.

- (2) Ο Ανάδοχος υποχρεούται να ασφαλίζει το εργατοτεχνικό και υπαλληλικό προσωπικό του, ημεδαπό και αλλοδαπό, έναντι ατυχημάτων σε ασφαλιστικούς οργανισμούς ή εταιρίες, αναγνωρισμένες από το Κράτος και που λειτουργούν νόμιμα, εφόσον το προσωπικό αυτό δεν υπάγεται σε διατάξεις της ισχύουσας νομοθεσίας περί ΙΚΑ. Η υποχρέωση αυτή ισχύει και για το κάθε φύσης προσωπικό που απασχολούν, με οποιαδήποτε σχέση εργασίας, οι υπεργολάβοι, προμηθευτές, σύμβουλοι και κάθε φύσης συνεργάτες του Αναδόχου.
- (3) Ο ΚτΕ δικαιούται να ελέγχει την τήρηση των όρων των παρ. 18.5(1) και 18.5(2), ο δε Ανάδοχος υποχρεούται να παρέχει στον ΚτΕ όλα τα σχετικά στοιχεία για την πραγματοποίηση των υπόψη ελέγχων.
- (4) Οι όροι των ανωτέρω παραγράφων ισχύουν από την υπογραφή της σύμβασης μέχρι το πέρας της περιόδου υποχρεωτικής συντήρησης.

### **18.6 Ασφάλιση επαγγελματικής ευθύνης συμβούλων μηχανικών / μελετητών**

- (1) Ο Ανάδοχος θα μεριμνήσει για την ασφαλιστική κάλυψη, με ανεξάρτητο ασφαλιστήριο, της επαγγελματικής αστικής ευθύνης τυχόν μελετητών και συμβούλων που θα χρησιμοποιήσει για την τυχόν εκπόνηση μελετών για το έργο έναντι κινδύνων ή συνεπειών που θα απορρέουν από σφάλματα ή παραλείψεις εκ μέρους των μελετητών / συμβούλων (Professional Indemnity Insurance - Project cover). Στην περίπτωση που ο μελετητής ή ένας ή περισσότεροι επί μέρους μελετητές (από ομάδα μελετητών) διαθέτουν ασφαλιστήριο επαγγελματικής ευθύνης σε ετήσια βάση (Annual Open Cover), με όρια κάλυψης τουλάχιστον τα ζητούμενα, τότε είναι δυνατό αυτά να χρησιμοποιηθούν στα πλαίσια της ανωτέρω συγκεκριμένης απαίτησης.
- (2) Το ασφαλιστήριο θα καλύπτει την ευθύνη των μελετητών που απορρέει από τον Αστικό Κώδικα και από τον νόμο περί μελετών Ν 716/77, όπως ισχύει. Κατ' ελάχιστο, θα καλύπτει σωματικές βλάβες / θάνατο και άμεσες / έμμεσες υλικές ζημιές τρίτων που απορρέουν από αμέλεια / σφάλμα / παράλειψη σε σχέση με την εκπονηθείσα μελέτη ή τις παρεχόμενες υπηρεσίες συμβούλου. Με το ίδιο ασφαλιστήριο θα καλύπτονται και κάθε φύσης δικαστικά έξοδα και δαπάνες καθώς επίσης και το κόστος επανασχεδιασμού, αναθεώρησης ή διόρθωσης της μελέτης, εφόσον προκύπτει υπαιτιότητα του μελετητή.
- (3) Στο ασφαλιστήριο πρέπει να αναφέρεται με σαφήνεια, ότι ο έλεγχος των μελετών από τον ΚτΕ δεν περιορίζει τις ευθύνες του ασφαλιστή.
- (4) Το ασφαλιστήριο, από φερέγγυες ασφαλιστικές εταιρίες, θα προσκομίζεται στον ΚτΕ, μαζί με το βασικό ασφαλιστήριο κάλυψης της κατασκευής του έργου της παραγρ. 18.4 της παρούσας για σχετικό έλεγχο, κατά την υπογραφή της σύμβασης του έργου. Δεκτή γίνεται επίσης επίσημη βεβαίωση ασφάλισης των ασφαλιστικών εταιριών (Cover Note Policy) συνοδευμένο από την υπεύθυνη δήλωση της παρ. 18.1(15) ανωτέρω.
- (5) Ως χρόνος παραγραφής της επαγγελματικής αστικής ευθύνης μελετητών / συμβούλων θα θεωρείται η εξαετία από τον έλεγχο της μελέτης, κατ' αναλογία προς τα αναφερόμενα στο νόμο περί μελετών την παρ. 4 του άρθρου 19 του Ν 716/77 ή τουλάχιστον η τριετία μετά την ημερομηνία της προσωρινής παραλαβής του έργου, στο οποίο αναφέρεται.

### **18.7 Ειδικό όροι που πρέπει να περιλαμβάνονται στο ασφαλιστήριο του έργου**

Στο ενιαίο ασφαλιστήριο των καλύψεων των παρ. 18.4 και 18.6 της παρούσας θα περιλαμβάνονται οπωσδήποτε οι ακόλουθοι ειδικοί όροι:

- (1) Στην έννοια της λέξης «Ασφαλιζόμενος» περιλαμβάνεται ο Ανάδοχος και το κάθε φύσης προσωπικό που απασχολεί με οποιαδήποτε συμβατική σχέση εργασίας με αυτόν στα πλαίσια του συγκεκριμένου έργου, καθώς επίσης και ο ΚτΕ, η εκπροσωπούσα αυτόν Υπηρεσία και τα εντεταλμένα όργανά της, οι τυχόν Υπεργολάβοι και οι Μελετητές του έργου.
- (2) Ο ΚτΕ, οι εκπροσωπούσες αυτόν Υπηρεσίες και το εν γένει προσωπικό τους, οι σύμβουλοι του ΚτΕ (ή/και των Υπηρεσιών του) και το προσωπικό τούτων θεωρούνται Τρίτα πρόσωπα, σύμφωνα με τους όρους και τις εξαιρέσεις της ασφαλιστικής κάλυψης με την εφαρμογή του παραρτήματος «διασταυρούμενη ευθύνη αλληλων» (cross liability), το οποίο καλύπτει την αστική ευθύνη ασφαλιζόμενων φορέων.
- (3) Η ασφαλιστική εταιρία θα υποχρεούται να αποκρούει οποιαδήποτε αγωγή εγείρεται τυχόν κατά:
  - του Αναδόχου
  - ή/και των υπεργολάβων, μελετητών και συμβούλων του
  - ή/και του ΚτΕ

- ή/και των εκπροσωπούσων τον ΚτΕ Υπηρεσιών ή/και των συμβούλων τους
  - ή/και μέρους ή/και του συνόλου του προσωπικού των ανωτέρω
- με την αιτίαση ευθύνης τους ή συνυπευθυνότητάς τους στη βλάβη ή ζημιά από πράξη ή παράλειψη των ανωτέρω, οι οποίοι καλύπτονται από το ασφαλιστήριο αστικής ευθύνης έναντι τρίτων, θα καταβάλει δε κάθε ποσό για βλάβη ή/και ζημιά που προκλήθηκε από πράξη ή παράλειψη των ανωτέρω. Ειδικότερα η ασφαλιστική εταιρεία θα καταβάλει κάθε ποσό εγγύησης για άρση τυχόν κατασχέσεων κτλ., που σχετίζονται με την αστική ευθύνη μέσα στα όρια των ποσών που αναφέρονται εκάστοτε ως ανώτατα όρια ευθύνης των ασφαλιστών.
- (4) Σε περίπτωση ολικής ή εκτεταμένης μερικής καταστροφής ή βλάβης του έργου, προκειμένου η ασφαλιστική εταιρεία να καταβάλει στον Ανάδοχο τη σχετική με τη ζημιά κτλ. αποζημίωση, πρέπει να έχει λάβει προηγουμένως την έγγραφη για το σκοπό αυτό συγκατάθεση της Υπηρεσίας. Εφόσον η Υπηρεσία δεν παρέχει στην ασφαλιστική εταιρεία την εν λόγω συγκατάθεση, αυτόματα και χωρίς άλλες διατυπώσεις (ειδικές ή άλλου είδους εντολή ή εξουσιοδότηση από τον Ανάδοχο) η απαίτηση του Αναδόχου κατά της ασφαλιστικής εταιρείας για την καταβολή της αποζημίωσης εκχωρείται στην Υπηρεσία και η ασφαλιστική εταιρεία αποδέχεται από τούδε και υποχρεώνεται να καταβάλει τη σχετική αποζημίωση στην Υπηρεσία μετά από αίτηση της τελευταίας για το σκοπό αυτό. Η εκχώρηση της απαίτησης αυτής του Αναδόχου στην Υπηρεσία με κανένα τρόπο δεν τον απαλλάσσει από τις ευθύνες και υποχρεώσεις του, που απορρέουν από τη σύμβαση.
  - (5) Η ασφαλιστική εταιρεία παραιτείται κάθε δικαιώματος ανταγωγής κατά του ΚτΕ, της Υπηρεσίας, των εντεταλμένων οργάνων της, των συμβούλων της, των συνεργατών της και των υπαλλήλων τους σε περίπτωση που η βλάβη ή ζημιά οφείλεται σε πράξη ή παράλειψη, όχι ηθελημένη, των ανωτέρω προσώπων.
  - (6) Το ασφαλιστήριο δεν μπορεί να ακυρωθεί, να τροποποιηθεί ή να λήξει χωρίς την έγγραφη, με συστημένη επιστολή, πριν από εξήντα (60) ημερολογιακές ημέρες, σχετική ειδοποίηση της ασφαλιστικής εταιρείας τόσο προς τον Ανάδοχο όσο και προς την Υπηρεσία.
  - (7) Με το ενιαίο ασφαλιστήριο των καλύψεων των παραγράφων 18.4 και 18.6, θα καλύπτεται και η ευθύνη της Υπηρεσίας ή/και των συμβούλων της ή/και του προσωπικού των, που απορρέει από το άρθρο 922 του Αστικού Κώδικα (Ευθύνη Προστήσαντος).
  - (8) Με δεδομένο ότι το έργο ασφαλίζεται σύμφωνα με την πραγματική του αξία (Αρχική Σύμβαση συν συμπληρωματικές συμβάσεις) η ασφαλιστική εταιρεία παραιτείται του δικαιώματος της υποασφάλισης.

## 19. ΑΝΩΤΕΡΑ ΒΙΑ

### 19.1 Ορισμός της ανωτέρας βίας

Εκτός εάν ορίζεται διαφορετικά σε σχετική ισχύουσα νομοθεσία, ως ανώτερα βία νοείται κάθε τυχαίο περιστατικό που δεν μπορούσε στη συγκεκριμένη περίπτωση να προβλεφθεί και να αποτραπεί ακόμη και με μέτρα άκρας επιμέλειας και συνέσεως.

### 19.2 Ειδοποίηση για ανώτερα βία

- (1) Εφόσον ένα από τα συμβαλλόμενα μέρη παρεμποδίζεται ή προβλέπεται να παρεμποδιστεί στην εκτέλεση των συμβατικών του υποχρεώσεων εξ αιτίας ανωτέρας βίας, τότε θα ειδοποιήσει εγγράφως το άλλο μέρος για το γεγονός ή τις περιστάσεις που αποτελούν την υπόψη ανώτερα βία και θα καθορίσει λεπτομερώς τις υποχρεώσεις τις οποίες παρεμποδίζεται ή θα παρεμποδιστεί να εκπληρώσει. Η ειδοποίηση θα κατατεθεί εντός ανατρεπτικής προθεσμίας δέκα (10) ημερών από την ημέρα που το καταθέτον θιγόμενο μέρος έλαβε γνώση ή θα έπρεπε να είχε λάβει γνώση του γεγονότος ή της περιστασης που αποτελεί κατά την άποψή του ανώτερα βία. Όταν πρόκειται για έργο που έχει περατωθεί και δεν έχει ακόμα παραληφθεί οριστικά, η ανωτέρω προθεσμία ορίζεται σε είκοσι (20) ημέρες.
- (2) Ανεξάρτητα από τις διατάξεις του παρόντος άρθρου, η επίκληση ανωτέρας βίας δεν θα ισχύσει για υποχρεώσεις οποιουδήποτε από τα συμβαλλόμενα μέρη αναφορικά με την καταβολή οφειλομένων προς στο άλλο μέρος σύμφωνα με τη σύμβαση.

### 19.3 Καθήκον για τη μείωση καθυστερήσεων

- (1) Τα συμβαλλόμενα μέρη, σε κάθε περίπτωση, θα καταβάλουν κάθε εύλογη προσπάθεια για την ελαχιστοποίηση των καθυστερήσεων, που τυχόν θα επέλθουν ως αποτέλεσμα ανωτέρας βίας, κατά την εκτέλεση των συμβατικών τους υποχρεώσεων.
- (2) Το φερόμενο ως θιγόμενο μέρος, όταν αρθούν οι συνθήκες ανωτέρας βίας που το αφορούν, υποχρεούται να ειδοποιήσει εγγράφως το άλλο μέρος.

### 19.4 Συνέπειες ανωτέρας βίας

Όταν ο Ανάδοχος φέρεται να είναι το θιγόμενο μέρος που παρεμποδίζεται στην εκπλήρωση των συμβατικών του υποχρεώσεων από ανωτέρα βία, για την οποία υπεβλήθη η έγγραφη ειδοποίηση κατά τα οριζόμενα στο Άρθρο 19.2 της παρούσας, ισχύουν οι διατάξεις στο άρθρο 157 του Ν. 4412/2016.

### 19.5 Ανωτέρα βία που επηρεάζει Υπεργολάβο

Σε περίπτωση που κάποιος υπεργολάβος, ακόμα και εγκεκριμένος από την Υπηρεσία, δικαιούται, στα πλαίσια της σύμβασής του ή τυχόν άλλης συμφωνίας, ειδικότερης αντιμετώπισης εξ αιτίας ανωτέρας βίας που προσδιορίζεται με όρους πρόσθετους, ευρύτερους ή ευνοϊκότερους από εκείνους που ορίζονται στο παρόν Άρθρο 19, η υπόψη υποχρέωση ειδικότερης αντιμετώπισης δεν αναγνωρίζεται ως ισχυρή από τον ΚΤΕ και ο Ανάδοχος δεν απαλλάσσεται από την απαίτηση της πλήρους εκπλήρωσης των συμβατικών του υποχρεώσεων έναντι του ΚΤΕ κατά τα οριζόμενα στην παρούσα.

### 19.6 Προαιρετική λύση, πληρωμή και αποδέσμευση

Εφόσον η εκτέλεση όλων σχεδόν των υπό εξέλιξη έργων παρεμποδίζεται επί μια συνεχή χρονική περίοδο που υπερβαίνει τους τρεις (3) μήνες, εξ αιτίας περιστάσεων ανωτέρας βίας που έχουν γνωστοποιηθεί σύμφωνα με το Άρθρο 19.2 της παρούσας, ο Ανάδοχος δικαιούται να ζητήσει λύση της σύμβασης κατά τα οριζόμενα στο Άρθρο 16.2 της παρούσας.

## 20. ΑΞΙΩΣΕΙΣ, ΔΙΑΦΟΡΕΣ ΚΑΙ ΔΙΑΙΤΗΣΙΑ

### 20.1 Αξιώσεις Αναδόχου

Ισχύουν τα οριζόμενα στα άρθρα 173, 174 του Ν. 4412/2016.

### 20.2 Δικαστική επίλυση διαφορών

Ισχύουν τα οριζόμενα στο άρθρο 175 του Ν. 4412/2016.

### 20.3 Διαιτητική επίλυση διαφορών

Ισχύουν τα οριζόμενα στο άρθρο 176 του Ν. 4412/2016.

ΙΛΙΟΝ 23/11/2018  
Η ΣΥΝΤΑΞΑΣΑ

ΙΛΙΟΝ 23/11/2018  
ΕΛΕΓΧΘΗΚΕ  
Η Αναπληρώτρια Προϊσταμένη  
Τμήματος Μελετών

ΙΛΙΟΝ 23/11/2018  
ΘΕΩΡΗΘΗΚΕ  
Η Προϊσταμένη Διεύθυνσης Τ.Υ

Μαρία Παπαζήση  
Πολιτικός Μηχανικός

Μαρία Στρατουδάκη  
Τοπογράφος Μηχανικός

Αγγελική Δημητρακοπούλου  
Αρχιτέκτων Μηχανικός





ΕΛΛΗΝΙΚΗ ΔΗΜΟΚΡΑΤΙΑ  
ΝΟΜΟΣ ΑΤΤΙΚΗΣ  
ΔΗΜΟΣ ΙΛΙΟΥ  
ΤΕΧΝΙΚΗ ΥΠΗΡΕΣΙΑ

ΕΡΓΟ : ΣΥΝΤΗΡΗΣΗ – ΕΠΙΣΚΕΥΗ ΑΘΛΗΤΙΚΩΝ  
ΕΓΚΑΤΑΣΤΑΣΕΩΝ ΤΟΥ ΔΗΜΟΥ ΕΡΓ. Ζ1/18  
ΑΡ. ΜΕΛ.: ΟΙΚ 05/2018

**ΦΑΚΕΛΟΣ ΑΣΦΑΛΕΙΑΣ & ΥΓΕΙΑΣ (Φ.Α.Υ.)**

μ : - / : / :  
μ :

---

## ΠΕΡΙΕΧΟΜΕΝΑ

### ΕΙΣΑΓΩΓΗ

1. ΓΕΝΙΚΑ ΣΤΟΙΧΕΙΑ ΤΟΥ ΕΡΓΟΥ
2. ΣΥΝΤΟΜΗ ΤΕΧΝΙΚΗ ΠΕΡΙΓΡΑΦΗ ΤΟΥ ΕΡΓΟΥ
3. ΚΑΝΟΝΙΣΜΟΙ
4. ΠΑΡΑΔΟΧΕΣ
5. ΥΛΙΚΑ
6. ΧΡΗΣΙΜΕΣ ΕΠΙΣΗΜΑΝΣΕΙΣ
7. ΟΔΗΓΙΕΣ ΑΣΦΑΛΟΥΣ ΕΡΓΑΣΙΑΣ ΓΙΑ ΤΙΣ ΕΡΓΑΣΙΕΣ ΣΥΝΤΗΡΗΣΗΣ ΤΟΥ ΕΡΓΟΥ

### ΠΑΡΑΡΤΗΜΑΤΑ

ΠΑΡΑΡΤΗΜΑ 1: ΜΕΛΕΤΕΣ ΤΟΥ ΕΡΓΟΥ – ΣΧΕΔΙΑ «AS BUILT»

ΠΑΡΑΡΤΗΜΑ 2: ΜΗΤΡΩΟ ΕΠΕΜΒΑΣΕΩΝ ΣΤΟ ΕΡΓΟ

ΠΑΡΑΡΤΗΜΑ 3: ΕΝΔΕΙΚΤΙΚΗ ΝΟΜΟΘΕΣΙΑ ΓΙΑ ΘΕΜΑΤΑ ΑΣΦΑΛΕΙΑΣ

ΠΑΡΑΡΤΗΜΑ 4: ΣΗΜΑΤΑ ΑΣΦΑΛΕΙΑΣ

### ΕΙΣΑΓΩΓΗ

Ο παρών ΦΑΥ συντάχθηκε σύμφωνα με τις προβλέψεις του ΠΔ 305/1996 «Ελάχιστες προδιαγραφές για ασφάλεια και υγεία που πρέπει να εφαρμόζονται στα προσωρινά ή κινητά εργοτάξια σε συμμόρφωση με την οδηγία 92/57/ΕΟΚ.», ΦΕΚ 212<sup>Α</sup>, 29/8/1996 και αποσκοπεί στην πρόληψη των κινδύνων κατά τις ενδεχόμενες μεταγενέστερες εργασίες καθ' όλη τη διάρκεια ζωής του έργου

Οι προβλέψεις του παρόντος ΦΑΥ στηρίζονται:

- Στην Ελληνική Νομοθεσία (Νομοθετήματα που αφορούν στην Υγιεινή και Ασφάλεια των εργαζομένων γενικά, αλλά και Νομοθετήματα που αφορούν στην Ασφάλεια για τα τεχνικά έργα και τις εργασίες που εκτελούνται σε αυτά).
- Σε προδιαγραφές εξοπλισμού που πρόκειται να ενσωματωθεί στο έργο.
- Σε προδιαγραφές υλικών που πρόκειται να ενσωματωθούν στο έργο.
- Στην καλή πρακτική, σύμφωνα με τους κανόνες των διεθνών προτύπων, της εμπειρίας και τέχνης.

**ΣΗΜΕΙΩΣΗ:** Μετά την εκτέλεση του έργου, ο αναθεωρημένος ΦΑΥ πρέπει να παραδοθεί στον Κύριο του έργου. Σημειώνεται ότι σε περίπτωση διαχωρισμού του έργου σε επιμέρους ιδιοκτήτες, κάθε ιδιοκτήτης πρέπει να λάβει αντίγραφο του ΦΑΥ.

Ο ΦΑΥ περιέχει χρήσιμα στοιχεία για την ασφαλή συντήρηση του έργου καθώς και εργασίες μετατροπής του. Συνεπώς πρέπει να λαμβάνεται υπόψη κάθε φορά που κρίνεται απαραίτητο από τους εμπλεκόμενους και να ενημερώνεται εφόσον προκύπτουν στοιχεία.

Σημειώνεται ότι η εφαρμογή της Ελληνικής Νομοθεσίας για την Ασφάλεια και Υγεία των

---

εργαζομένων ελέγχεται από το αρμόδιο Κέντρο Πρόληψης Επαγγελματικού Κινδύνου.

**ΠΡΟΣΟΧΗ:** Ο παρών ΦΑΥ σε καμία περίπτωση δεν υποκαθιστά την Ελληνική Νομοθεσία.

---

# 1. ΓΕΝΙΚΑ ΣΤΟΙΧΕΙΑ ΤΟΥ ΕΡΓΟΥ

## ΕΙΔΟΣ ΕΡΓΟΥ ΚΑΙ ΧΡΗΣΗ

Συντηρήσεις

## ΠΕΡΙΟΧΗ ΕΡΓΟΥ

Σε αθλητικές εγκαταστάσεις του Δήμου Ιλίου

## ΠΡΟΣΒΑΣΗ ΣΤΟ ΕΡΓΟ

Από τις παρακείμενες οδούς

## ΑΡΙΘΜΟΣ ΑΔΕΙΑΣ

## ΚΥΡΙΟΣ ΤΟΥ ΕΡΓΟΥ

Δήμος Ιλίου

## ΣΥΝΤΟΝΙΣΤΗΣ ΑΣΦΑΛΕΙΑΣ

## ΑΡΜΟΔΙΟ ΚΕΠΕΚ

Αθηνών - Κρήτης

---

## 2. ΣΥΝΤΟΜΗ ΤΕΧΝΙΚΗ ΠΕΡΙΓΡΑΦΗ ΤΟΥ ΕΡΓΟΥ

Η τεχνική περιγραφή που ακολουθεί είναι σύντομη και παρατίθεται για την ευκολότερη κατανόηση του έργου από τον αναγνώστη του ΣΑΥ. Η τεχνική περιγραφή δεν υποκαθιστά και δεν υπερισχύει της τεχνικής περιγραφής κάθε επιμέρους μελέτης του έργου.

Βασικός της στόχος είναι η αντιμετώπιση των σημαντικότερων προβλημάτων φθοράς στα υφιστάμενα κτίρια των αθλητικών εγκαταστάσεων πέριξ των υπό συντήρηση γηπέδων λόγω φθορών που εμφανίζονται σε καθημερινή βάση.

Η συντήρησή τους κρίνεται απαραίτητη, αφού ένα μη συντηρημένο γήπεδο, εγκυμονεί κινδύνους για τους χρήστες, προκαλείται αλλοίωση στα τεχνικά χαρακτηριστικά, δεν είναι ελκυστικό και αποτρέπει τους συμμετέχοντες από την μακροχρόνια χρήση των εγκαταστάσεων, μπορεί να προσελκύσει βανδαλισμούς και μειώνεται σημαντικά ο χρόνος της ζωής του.

**ΣΗΜΕΙΩΣΗ:** Σε περίπτωση που ακολουθήσουν τροποποιήσεις της μελέτης κατά τη διάρκεια των εργασιών, ο Συντονιστής Ασφάλειας κατά την εκτέλεση του έργου οφείλει να ενημερώσει την παρούσα σύντομη τεχνική περιγραφή, ώστε να ανταποκρίνεται στα πραγματικά δεδομένα.

## 3. ΚΑΝΟΝΙΣΜΟΙ

Οι Κανονισμοί με βάση του οποίους συντάχθηκε η μελέτη αναφέρονται παρακάτω.

**ΣΗΜΕΙΩΣΗ:** Σε περίπτωση τροποποιήσεων της μελέτης ο κατάλογος των Κανονισμών πρέπει να ενημερώνεται, ώστε να ανταποκρίνεται στα πραγματικά δεδομένα.

## 4. ΠΑΡΑΔΟΧΕΣ

Οι παραδοχές που ακολουθούν προέρχονται από τη μελέτη. Οι παραδοχές δεν υποκαθιστούν και δεν υπερισχύουν των αντίστοιχων της μελέτης.

**ΣΗΜΕΙΩΣΗ:** Σε περίπτωση τροποποιήσεων της μελέτης, ο κατάλογος των παραδοχών πρέπει να ενημερώνεται, ώστε να ανταποκρίνονται στα πραγματικά δεδομένα.

## 5. ΥΛΙΚΑ

Τα υλικά που πρόκειται να ενσωματωθούν στο έργο πρέπει να είναι σύμφωνα με τα αναφερόμενα στις Τεχνικές Προδιαγραφές Υλικών.

**ΣΗΜΕΙΩΣΗ:** Το παρόν κεφάλαιο του ΦΑΥ πρέπει να ενημερώνεται, σύμφωνα με τις Τεχνικές Προδιαγραφές Υλικών που ενσωματώνονται στο έργο. Ιδιαίτερα χρήσιμη κρίνεται η απευθείας παραπομπή στο Πρόγραμμα Ποιότητας Έργου (ΠΠΕ).

## 6. ΧΡΗΣΙΜΕΣ ΕΠΙΣΗΜΑΝΣΕΙΣ

Για τις εργασίες συντήρησης καθώς και μελλοντικές επεμβάσεις στο έργο κρίνεται χρήσιμο να ληφθούν υπόψη οι επισημάνσεις που αναφέρονται παρακάτω.

**ΣΗΜΕΙΩΣΗ:** Σε περίπτωση τροποποιήσεων της μελέτης, οι παρακάτω επισημάνσεις πρέπει να

---

ενημερώνονται, ώστε να ανταποκρίνονται στα πραγματικά δεδομένα.

---

## 7. ΟΔΗΓΙΕΣ ΑΣΦΑΛΟΥΣ ΕΡΓΑΣΙΑΣ ΓΙΑ ΤΙΣ ΕΡΓΑΣΙΕΣ ΣΥΝΤΗΡΗΣΗΣ ΤΟΥ ΕΡΓΟΥ

Για τις εργασίες συντήρησης που αναμένονται, κατά τη διάρκεια ζωής του έργου, παρατίθενται οι Οδηγίες Ασφαλούς Εργασίας.

Κάθε Οδηγία Ασφαλούς Εργασίας περιέχει:

- Περιγραφή των προτεινόμενων μέτρων προστασίας για την αντιμετώπιση των κινδύνων
- Αναφορά των απαραίτητων Μέσων Ατομικής Προστασίας που πρέπει να χρησιμοποιούνται από το προσωπικό

**ΣΗΜΕΙΩΣΗ:** Ο Τεχνικός Ασφάλειας του συνεργείου που θα εκτελέσει τις συγκεκριμένες εργασίες οφείλει να συντάξει Εκτίμηση Επαγγελματικού Κινδύνου και να την υποβάλλει στον εργοδότη του. Ο επικεφαλής του συνεργείου πρέπει να λάβει υπόψη του τα περιεχόμενα τόσο της Οδηγίας Ασφαλούς Εργασίας όσο και της Εκτίμησης Επαγγελματικού Κινδύνου.



	:
1	. ( 395/1994, 89/1999)
2	μ emergency, μ (reverse alarm), μ . ( 395/1994, 89/1999)
3	. ( 395/1994, 89/1999, 31/1990) μ
4	( ) . ( 395/1994, 89/1999)
5	31/1990, 395/1994, 89/1999) . (
6	μ . ( 395/1994, 89/1999) μ μ
7	395/1994, μ 89/1999) μ μ . (
8	. ( 395/1994, 89/1999)
9	. ( 395/1994, 89/1999)
10	. ( 395/1994, 89/1999)
11	μ . ( 395/1994, 89/1999) μ
12	μ . ( 395/1994, 89/1999)
13	μ . ( 395/1994, 89/1999)
14	μ ( ) . ( 396/1994, μ 395/1994, μ 89/1999, 17/1996, 1568/1985)
15	. ( 395/1994, μ 89/1999) , μ
16	μ μ μ . ( 395/1994, 89/1999)
17	μ μ 395/1994, 89/1999) , . (
18	μ μ μ . ( 395/1994, 89/1999)
19	μ μ . ( 395/1994, 89/1999)
20	μ μ μ μ . ( 395/1994, 89/1999)
21	μ μ μ « » . ( 17/1978)
22	. ( 17/1978)
23	μ . ( 17/1978)
24	μ μ μ ( μ ) . ( 17/1978)
25	. ( 17/1978)
26	.
27	1 μ μ ,
28	μ μ . ( 16440/1994) μ μ
29	μ μ μ μ . ( μ 16440/1994) μ
30	μ . ( 396/1994) 5 μ

	:	( ...)
	31	. ( 16440/1994)
	32	μ μ μ . ( 16440/1994)
	33	. ( 16440/1994)
	34	60 cm μ ( ) μ μ . ( μ 16440/1994, 16/1996)
	35	16440/1994, 16/1996, 395/1994, 89/1999) . (
	36	16440/1994, 16/1996, 395/1994, 89/1999) . (
	37	16440/1994, 16/1996, 395/1994, 89/1999) μ . (
	38	89/1999, 16/1996) . ( 395/1994,
	39	16/1996, 395/1994, 89/1999) μ . ( 16440/1994,
	40	μ μ , . ( 16440/1994) μ , μ
	41	μ μ μ . ( 16440/1994) μ ,
	42	μ ( μ μ μ ) . ( 395/1994, 89/1999, 16/1996)
	43	μ μ . ( 395/1994, 89/1999, 16/1996)
	44	( μ μ μ ) . ( 16/1996, 395/1994, 89/1999)
	45	μ μ , . ( 16/1996, 395/1994, 89/1999) μ μ
...	1	( ) 345 (S3)
	2	5 μ 361
	3	( ) 397
	:	
	1	μ μ μ . ( μ 395/1994, 89/1999)
	2	. ( 395/1994, 89/1999) μ
	3	μ . ( 395/1994, 89/1999)
	4	89/1999) . ( 395/1994,
	5	μ μ μ μ , μ μ μ . ( 395/1994, 89/1999) μ μ
	6	μ . ), μ (

	:	( ...)
7	395/1994, 89/1999)	( ) μ ( 396/1994,
8	μ	.
9		( ) μ
10	89/1999)	μ μ . ( 395/1994,
11		. ( 395/1994, 89/1999)
12	μ .	,
13	395/1994, 89/1999)	, μ μ . (
14		( ) μ . ( 395/1994, 89/1999)
15	17/1978)	μ μ μ « » . (
16		. ( 17/1978)
17		μ . ( 17/1978)
18	μ ) . ( 17/1978)	μ μ (
19		. ( 17/1978)
20		.
21		1 μ μ ,
22	μ μ . ( 16440/1994)	μ μ μ
23	μ μ . ( 16440/1994)	μ μ μ
24	μ . ( 396/1994)	5 μ ,
25		. ( 16440/1994)
26	16440/1994)	μ μ μ . (
27	. ( 16440/1994)	
28	μ ( ) μ μ . ( 16440/1994, 16/1996)	60 cm
29	16440/1994, 16/1996, 395/1994, 89/1999)	. (
30	16440/1994, 16/1996, 395/1994, 89/1999)	. (
31	16440/1994, 16/1996, 395/1994, 89/1999)	μ . (
32	89/1999, 16/1996)	. ( 395/1994,
33	16/1996, 395/1994, 89/1999)	μ . ( 16440/1994,

:		( ...)
34	$\mu$ $\mu$ . ( 16440/1994)	$\mu$ , $\mu$
35	$\mu$ $\mu$ $\mu$ . ( 16440/1994)	$\mu$ ,
36	$\mu$ $\mu$ ) . ( 395/1994, 89/1999, 16/1996)	
37	$\mu$	$\mu$ . ( 395/1994, 89/1999, 16/1996)
38	( $\mu$ ) . $\mu$ $\mu$ . ( 16/1996, 395/1994, 89/1999)	$\mu$
39	$\mu$ , $\mu$ $\mu$ . ( 16/1996, 395/1994, 89/1999)	$\mu$ $\mu$ $\mu$ .
...	1 ( ) 345 (S3)	
	2 5 $\mu$ 361	
	3 ( ) 397	
:		
1		. ( 778/1980, 16/1996)
2	$\mu$ 2,00 0,60 $\mu$ . ( ), $\mu$ $\mu$ $\mu$ , $\mu$ , . ( 778/1980, 16/1996)	$\mu$ $\mu$ $\mu$ . 0,05 $\mu$ $\mu$
3	$\mu$ 0,50 $\mu$ $\mu$ $\mu$ 15 cm. 1,00 $\mu$ ,	. ( 778/1980, 16/1996)
4	$\mu$ $\mu$ $\mu$ $\mu$ $\mu$ $\mu$ ( 6,00 $\mu$ ) . $\mu$ 1,20 $\mu$ . ( 778/1980, 1073/1981, 16/1996)	
5	$\mu$ ,	. ( 16/1996)
6		. (
7	$\mu$ $\mu$ ) ( , . ( , 16/1996)	
8	$\mu$ $\mu$ $\mu$ « » . (	
9		. ( 17/1978)
10		$\mu$ . ( 17/1978)
11	$\mu$ $\mu$ $\mu$ (	$\mu$ $\mu$ ) . ( 17/1978)
12		. ( 17/1978)
13		.
14	1 $\mu$ $\mu$ ,	
15	$\mu$ $\mu$ , . ( 16440/1994)	$\mu$ $\mu$

	:				( ... )
	16	μ	μ	μ	μ
	17	μ	μ	5 μ	μ
	18			μ	μ
	19	μ	μ	μ	μ
	20			μ	μ
	21			μ	μ
	22			μ	μ
	23			μ	μ
	24			μ	μ
	25			μ	μ
	26			μ	μ
	27			μ	μ
	28			μ	μ
	29			μ	μ
	30			μ	μ
	31			μ	μ
	32			μ	μ
...	1	(	)	345	(S3)
	2	5 μ	361		
	3	388			
	4	(	)	397	

---

## ΠΑΡΑΡΤΗΜΑ 1: ΜΕΛΕΤΕΣ ΤΟΥ ΕΡΓΟΥ - ΣΧΕΔΙΑ «AS BUILT»

Ο Συντονιστής Ασφαλείας κατά την εκτέλεση του έργου οφείλει να συμπεριλάβει στο παρόν κεφάλαιο του ΦΑΥ κατάλογο των μελετών εφαρμογής και των "as built" σχεδίων του έργου.

**AS BUILT**

## ΠΑΡΑΡΤΗΜΑ 2: ΜΗΤΡΩΟ ΕΠΕΜΒΑΣΕΩΝ

Παρακάτω παρουσιάζεται το μητρώο επεμβάσεων στο έργο. Το μητρώο επεμβάσεων στο έργο πρέπει να ενημερώνεται μετά από κάθε νέα επέμβαση σε αυτό, με τα στοιχεία που θα προκύπτουν κάθε φορά.

## ΠΑΡΑΡΤΗΜΑ 3: ΕΝΔΕΙΚΤΙΚΗ ΝΟΜΟΘΕΣΙΑ ΓΙΑ ΘΕΜΑΤΑ ΑΣΦΑΛΕΙΑΣ

- N4030/2011, «*Νέος τρόπος έκδοσης αδειών δόμησης, ελέγχου κατασκευών και λοιπές διατάξεις*», ΦΕΚ 249<sup>Α</sup>/11
- N3850/2010 «*Κύρωση του Κώδικα νόμων για την υγεία και την ασφάλεια των εργαζομένων*», ΦΕΚ 84<sup>Α</sup>, ο οποίος αντικατέστησε το N1568/1985 «*Υγιεινή και ασφάλεια των εργαζομένων*», ΦΕΚ 117Α/85 και το ΠΔ17/1996 «*Μέτρα για τη βελτίωση της ασφάλειας και της υγείας των εργαζομένων σε συμμόρφωση με τις οδηγίες 89/391/ΕΟΚ και 91/383/ΕΟΚ*», ΦΕΚ 11Α/96, όπως τροποποιήθηκε με το ΠΔ159/1999 (ΦΕΚ 157Α/99)
- N3669/08 «*Κύρωση της κωδικοποίησης της νομοθεσίας κατασκευής δημόσιων έργων*», ΦΕΚ 116, όπως συμπληρώθηκε με το N4070/12 «*Ρυθμίσεις Ηλεκτρονικών Επικοινωνιών, Μεταφορών, Δημοσίων Έργων και άλλες διατάξεις*», ΦΕΚ 82<sup>Α</sup>/08
- N2696/1999 «*Κύρωση του Κώδικα Οδικής Κυκλοφορίας*», ΦΕΚ 57<sup>Α</sup>, όπως τροποποιήθηκε με το N3542/07 «*Τροποποιήσεις διατάξεων του Κώδικα Οδικής Κυκλοφορίας*», ΦΕΚ 50<sup>Α</sup>/99
- N2224/1994 «*Ρύθμιση θεμάτων εργασίας, συνδικαλιστικών δικαιωμάτων, Υγιεινής – Ασφάλειας κλπ*», ΦΕΚ 112Α/94, όπως συμπληρώθηκε με την ΥΑ 25231/10 «*Κατηγοριοποίηση παραβάσεων και καθορισμός ύψους προστίμων που επιβάλλονται από τους Επιθεωρητές Εργασίας του Σώματος Επιθεώρησης Εργασίας (ΣΕΠΕ)*», ΦΕΚ 2150Β/94
- N1430/1984 «*Κύρωση της αριθμ. 62 Διεθνούς Συμβάσεις Εργασίας, που αφορά τις διατάξεις ασφάλειας στην οικοδομική βιομηχανία και τη ρύθμιση θεμάτων που έχουν σχέση με αυτή*», ΦΕΚ 49Α/84
- N1396/1983 «*Υποχρεώσεις λήψης και τήρησης των μέτρων ασφάλειας στις οικοδομές και λοιπά ιδιωτικά τεχνικά έργα*», ΦΕΚ 126Α/83
- ΠΔ115/2012 «*Καθορισμός ειδικοτήτων και βαθμίδων για τις επαγγελματικές δραστηριότητες: (α) της εκτέλεσης, συντήρησης, επισκευής και επιτήρησης της λειτουργίας μηχανολογικών εγκαταστάσεων σε βιομηχανίες και άλλες μονάδες, (β) του χειρισμού και της επιτήρησης ατμολεβήτων και (γ) της εκτέλεσης τεχνικού έργου και της παροχής τεχνικής υπηρεσίας για εργασίες ηλεκτροσυγκόλλησης και οξυγονοκόλλησης, καθορισμός επαγγελματικών προσόντων και προϋποθέσεων για την άσκηση των δραστηριοτήτων αυτών από φυσικά πρόσωπα και άλλες ρυθμίσεις*», ΦΕΚ 200<sup>Α</sup>/12
- ΠΔ114/2012 «*Καθορισμός ειδικοτήτων και βαθμίδων επαγγελματικών προσόντων για την επαγγελματική δραστηριότητα της κατασκευής, συντήρησης, επισκευής και επιτήρησης της λειτουργίας των εγκαταστάσεων καύσης υγρών και αερίων καυσίμων για την παραγωγή ζεστού*

---

νερού, καθορισμός επαγγελματικών προσόντων και προϋποθέσεων για την άσκηση της δραστηριότητας αυτής από φυσικά πρόσωπα και άλλες ρυθμίσεις», ΦΕΚ 199<sup>Α</sup>/12

- ΠΔ113/2012 «Καθορισμός ειδικοτήτων για την επαγγελματική δραστηριότητα του χειρισμού μηχανημάτων τεχνικών έργων, καθορισμός κριτηρίων για την κατάταξη των μηχανημάτων σε ειδικότητες και ομάδες, καθορισμός επαγγελματικών προσόντων και προϋποθέσεων για την άσκηση της επαγγελματικής αυτής δραστηριότητας από φυσικά πρόσωπα και άλλες ρυθμίσεις», ΦΕΚ 198<sup>Α</sup>/12
- ΠΔ112/2012 «Καθορισμός ειδικοτήτων και βαθμίδων επαγγελματικών προσόντων για την επαγγελματική δραστηριότητα της κατασκευής, συντήρησης και επισκευής υδραυλικών εγκαταστάσεων και προϋποθέσεις για την άσκηση της δραστηριότητας αυτής από φυσικά πρόσωπα», ΦΕΚ 197<sup>Α</sup>/12
- ΠΔ82/2010 «Ελάχιστες προδιαγραφές υγείας και ασφάλειας όσον αφορά στην έκθεση των εργαζομένων σε κινδύνους προερχόμενους από φυσικούς παράγοντες (τεχνητή οπτική ακτινοβολία), σε συμμόρφωση με την οδηγία 2006/25/ΕΚ», ΦΕΚ 145<sup>Α</sup>/10
- ΠΔ57/2010 «Προσαρμογή της Ελληνικής Νομοθεσίας προς την Οδηγία 2006/42/ΕΚ του Ευρωπαϊκού Κοινοβουλίου και του Συμβουλίου «σχετικά με τα μηχανήματα και την τροποποίηση της οδηγίας 95/16/ΕΚ» και κατάργηση των Π.Δ. 18/96 και 377/93», ΦΕΚ 97<sup>Α</sup>, όπως τροποποιήθηκε με το ΠΔ81/2011, ΦΕΚ 197<sup>Α</sup>/10
- ΠΔ162/2007 «Προστασία της υγείας των εργαζομένων που εκτίθενται σε ορισμένους χημικούς παράγοντες κατά την διάρκεια της εργασίας τους, κατά τροποποίηση του π.δ. 307/1986 όπως ισχύει, σε συμμόρφωση προς την Οδηγία 2006/15/ΕΚ», ΦΕΚ 202<sup>Α</sup>/07
- ΠΔ212/2006 «Προστασία των εργαζομένων που εκτίθενται σε αμίαντο κατά την εργασία, σε συμμόρφωση με την οδηγία 83/477/ΕΟΚ του Συμβουλίου, όπως αυτή τροποποιήθηκε με την οδηγία 91/382/ΕΟΚ του Συμβουλίου και την οδηγία 2003/18/ΕΚ του Ευρωπαϊκού Κοινοβουλίου και Συμβουλίου», ΦΕΚ 212<sup>Α</sup>/06
- ΠΔ149/2006 «Ελάχιστες προδιαγραφές υγείας και ασφάλειας όσον αφορά την έκθεση των εργαζομένων σε κινδύνους προερχόμενους από φυσικούς παράγοντες (θόρυβος) σε εναρμόνιση με την οδηγία 2003/10/ΕΚ», ΦΕΚ 159<sup>Α</sup>/06
- ΠΔ 176/2005 «Ελάχιστες προδιαγραφές υγείας και ασφάλειας όσον αφορά στην έκθεση εργαζομένων σε κινδύνους προερχόμενους από φυσικούς παράγοντες (κραδασμούς), σε συμμόρφωση με την Οδηγία 2002/44/ΕΚ», ΦΕΚ 227Α/05
- ΠΔ305/1996 «Ελάχιστες προδιαγραφές ασφάλειας και υγείας που πρέπει να εφαρμόζονται στα προσωρινά ή κινητά εργοτάξια σε συμμόρφωση προς την οδηγία 92/57/ΕΟΚ», ΦΕΚ 212Α/96
- ΠΔ105/1995 «Ελάχιστες προδιαγραφές για τη σήμανση ασφάλειας ή/και υγείας στην εργασία σε συμμόρφωση με την οδηγία 92/58/ΕΟΚ», ΦΕΚ 67Α/95
- ΠΔ397/1994 «Ελάχιστες προδιαγραφές ασφάλειας και υγείας κατά τη χειρωνακτική διακίνηση φορτίων που συνεπάγεται κίνδυνο ιδίως για τη ράχη και την οσφυϊκή χώρα των εργαζομένων σε συμμόρφωση προς την οδηγία του Συμβουλίου 90/269/ΕΟΚ», ΦΕΚ 221Α/94
- ΠΔ396/1994 «Ελάχιστες προδιαγραφές ασφάλειας και υγείας για τη χρήση από τους εργαζόμενους εξοπλισμών ατομικής προστασίας κατά την εργασία σε συμμόρφωση προς την οδηγία του Συμβουλίου 89/656/ΕΟΚ», ΦΕΚ 220Α/94
- ΠΔ395/1994 «Ελάχιστες προδιαγραφές ασφάλειας και υγείας για τη χρησιμοποίηση εξοπλισμού εργασίας από τους εργαζόμενους κατά την εργασία τους σε συμμόρφωση με την οδηγία του Συμβουλίου 89/655/ΕΟΚ», ΦΕΚ 220Α/94, όπως τροποποιήθηκε με τα ΠΔ89/1999 (ΦΕΚ 94Α/99) και ΠΔ304/2000 (ΦΕΚ 241Α/00) και ΠΔ155/2004 (ΦΕΚ 121<sup>Α</sup>/04).
- ΠΔ77/1993 «προστασία των εργαζομένων από φυσικούς, χημικούς και βιολογικούς παράγοντες. Τροποποίηση και συμπλήρωση προς την οδηγία του συμβουλίου 88/642/ΕΟΚ», ΦΕΚ 34Α/93
- ΠΔ31/1990 «Επίβλεψη της λειτουργίας, χειρισμός και συντήρηση μηχανημάτων εκτέλεσης τεχνικών έργων» ΦΕΚ 11Α/90, όπως τροποποιήθηκε με το ΠΔ49/1991 (ΦΕΚ 180Α/91)
- ΠΔ225/1989 «Υγιεινή και ασφάλεια στα υπόγεια τεχνικά έργα» ΦΕΚ 106Α/89

- ΠΔ307/1986 «Προστασία της υγείας των εργαζομένων που εκτίθενται σε ορισμένους χημικούς παράγοντες κατά τη διάρκεια της εργασίας τους», ΦΕΚ 135Α, όπως τροποποιήθηκε με το ΠΔ12/2012, ΦΕΚ 19Α
- ΠΔ1073/1981 «Περί μέτρων ασφαλείας κατά την εκτέλεση εργασιών εις εργοτάξια οικοδομών και πάσης φύσεως έργων αρμοδιότητας Πολιτικού Μηχανικού», ΦΕΚ 260Α/81
- ΠΔ778/1980 «Περί των μέτρων ασφαλείας κατά την εκτέλεση οικοδομικών εργασιών», ΦΕΚ 193Α/80
- ΠΔ95/1978 «Περί μέτρων υγιεινής και ασφάλειας των απασχολουμένων εις εργασίας συγκολλήσεων» ΦΕΚ 20Α/78
- ΥΑ6690/2012 «Προϊόντα Δομικών Κατασκευών: χαρακτηριστικά, τεχνικές προδιαγραφές, διαδικασίες αξιολόγησης συμμόρφωσης και σήμανση συμμόρφωσης «CE», ΦΕΚ 1914Β/12
- ΥΑ2223/2011 «Κανονισμός Μεταλλευτικών και Λατομικών Εργασιών (ΚΜΛΕ)», ΦΕΚ 1227Β/11
- ΥΑ6952/2011 «Υποχρεώσεις και μέτρα για την ασφαλή διέλευση των πεζών κατά την εκτέλεση εργασιών σε κοινόχρηστους χώρους πόλεων και οικισμών που προορίζονται για την κυκλοφορία πεζών», ΦΕΚ 420Β/11
- ΥΑ210172009 «Όροι και προϋποθέσεις λειτουργίας των επιχειρήσεων που ασχολούνται με τις εργασίες κατεδάφισης και αφαίρεσης αμιάντου ή/και υλικών που περιέχουν αμιάντο από κτίρια, κατασκευές, συσκευές, εγκαταστάσεις και πλοία, καθώς επίσης και με τις εργασίες συντήρησης, επικάλυψης και εγκλεισμού αμιάντου ή/και υλικών που περιέχουν αμιάντο», ΦΕΚ 1287Β/09
- ΥΑ 502/2003 «Έγκριση Τεχνικής Προδιαγραφής Σήμανσης Εκτελούμενων Οδικών Έργων εντός και εκτός κατοικημένων περιοχών ως ελάχιστα όρια», ΦΕΚ 946/03
- ΑΠ. ΔΙΠΑΔ/οικ 889/2002 «Πρόληψη και αντιμετώπιση του εργασιακού κινδύνου κατά την κατασκευή Δημοσίων Έργων», ΦΕΚ 16Β/03
- ΑΠ. ΔΙΠΑΔ/οικ 177/2001 «Πρόληψη εργασιακού κινδύνου κατά τη μελέτη του έργου», ΦΕΚ 266Β/01
- ΑΠ.ΔΕΕΠΠ/οικ 85/2001 «Καθιέρωση του Σχεδίου Ασφάλειας και Υγείας (ΣΑΥ) και του Φακέλου Ασφάλειας και Υγείας (ΦΑΥ) ως απαραίτητων στοιχείων για την έγκριση μελέτης στο στάδιο της οριστικής μελέτης ή/και της μελέτης εφαρμογής σε κάθε Δημόσιο Έργο», ΦΕΚ 686Β/01
- ΑΠ. οικ 433/2000 «Καθιέρωση του Φακέλου Ασφάλειας και Υγείας (ΦΑΥ) ως απαραίτητου στοιχείου για τη προσωρινή και οριστική παραλαβή κάθε Δημόσιου Έργου», ΦΕΚ 1176Β/00
- ΚΥΑ16440/1993 «Κανονισμός παραγωγής και διάθεσης στην αγορά συναρμολογούμενων μεταλλικών στοιχείων για την ασφαλή κατασκευή και χρήση μεταλλικών σκαλωσιών», ΦΕΚ 756Β/93
- ΥΑ130646/1984 «Ημερολόγιο Μέτρων Ασφάλειας», ΦΕΚ 154Β/84
- ΕΚΓ27/ΔΙΠΑΔ/οικ/369 «Ένταξη στα συμβατικά τεύχη (ΕΣΥ) των δημοπρατούμενων έργων, άρθρου σχετικού με τα απαιτούμενα μέτρα ασφαλείας και υγείας στα εργοτάξια» 15/10/2012
- ΕΓΚ10201/ΣΕΠΕ «Θεώρηση Σχεδίου και Φακέλου Ασφάλειας και Υγείας», 27/03/2012
- ΕΓΚ6/ΔΙΠΑΔ/οικ/215 «Διευκρινήσεις σχετικά με την εκπόνηση ΣΑΥ και ΦΑΥ των Δημοσίων Έργων» 31/03/2008

ΙΛΙΟΝ, 23/11/2018  
ΟΙ ΣΥΝΤΑΞΑΣΑ

ΙΛΙΟΝ, 23/11/2018  
ΕΛΕΓΧΘΗΚΕ  
Η Αναπληρώτρια Προϊσταμένη  
Τμήματος Μελετών

ΙΛΙΟΝ, 23/11/2018  
ΘΕΩΡΗΘΗΚΕ  
Η Προϊσταμένη Διεύθυνσης Τ.Υ

**Μαρία Παπαζήση**  
Πολιτικός Μηχανικός







**Μαρία Στρατουδάκη**  
Τοπογράφος Μηχανικός

**Αγγελική Δημητρακοπούλου**  
Αρχιτέκτων Μηχανικός



---

## ΠΑΡΑΡΤΗΜΑ 4: ΣΗΜΑΝΣΗ

Γεωμετρικό σχήμα	Σημασία
	Σήματα απαγόρευσης
	Σήματα υποχρέωσης
	Σήματα προειδοποίησης
 	Σήματα διάσωσης ή βοήθειας
 	Σήματα που αφορούν το πυροσβεστικό υλικό ή εξοπλισμό

**Σήματα απαγόρευσης**

			
Απαγορεύεται το κάπνισμα	Απαγορεύεται η χρήση γυμνής φλόγας και το κάπνισμα	Απαγορεύεται η διέλευση πεζών	Απαγορεύεται η κατάσβεση με νερό
			
Μη πόσιμο νερό	Απαγορεύεται η είσοδος στους μη έχοντες ειδική άδεια	Απαγορεύεται η διέλευση στα οχήματα διακίνησης φορτίων	Μην αγγίζετε

**Σήματα υποχρέωσης**

					
Υποχρεωτική προστασία των ματιών	Υποχρεωτική προστασία του κεφαλιού	Υποχρεωτική προστασία των αυτιών	Υποχρεωτική προστασία των αναπνευστικών οδών	Υποχρεωτική προστασία των ποδιών	
					
Υποχρεωτική προστασία των χεριών	Υποχρεωτική προστασία του σώματος	Υποχρεωτική προστασία του προσώπου	Υποχρεωτική ατομική προστασία έναντι πτώσεων	Υποχρεωτική διάβαση για πεζούς	Γενική υποχρέωση

**Σήματα  
προειδοποίησης**



Εύφλεκτες ύλες  
ή/ και υψηλή  
θερμοκρασία



Εκρηκτικές ύλες



Τοξικές ύλες



Διαβρωτικές ύλες



Ραδιενεργά υλικά



Αιωρούμενα  
φορτία



Οχήματα  
διακίνησης  
φορτίων



Κίνδυνος  
ηλεκτροπληξίας



Γενικός κίνδυνος



Κίνδυνος  
παραπατήματος

**Σήματα  
διάσωσης ή  
βοήθειας**



Πρώτες βοήθειες



Φορείο



Θάλαμος  
καταιονισμού  
ασφαλείας



Πλύση ματιών



Τηλέφωνο για  
διάσωση και  
πρώτες βοήθειες

Όταν πρέπει να δείξουμε την κατεύθυνση που πρέπει να ακολουθήσουμε για να φτάσουμε  
στα μέσα βοήθειας ή διάσωσης τότε τα αντίστοιχα σήματα συνδυάζονται ανάλογα με τα  
παρακάτω σήματα κατεύθυνσης



**Σήματα που  
αφορούν το  
πυροσβεστικό  
υλικό ή  
εξοπλισμό**



Πυροσβεστική  
μάνικα



Σκάλα



Πυροσβεστήρας



Τηλέφωνο για την  
καταπολέμηση  
πυρκαγιών

Όταν πρέπει να δείξουμε την κατεύθυνση που πρέπει να ακολουθήσουμε για να φτάσουμε  
στον πυροσβεστικό εξοπλισμό τότε τα αντίστοιχα σήματα συνδυάζονται ανάλογα με τα  
παρακάτω σήματα κατεύθυνσης





**ΑΣΤΙΚΕΣ ΟΔΟΙ**

**ΕΡΓΟΤΑΞΙΑ ΜΑΚΡΑΣ ΔΙΑΡΚΕΙΑΣ**

### Σχέδιο 3.1.1 : Στένωση λωρίδας.

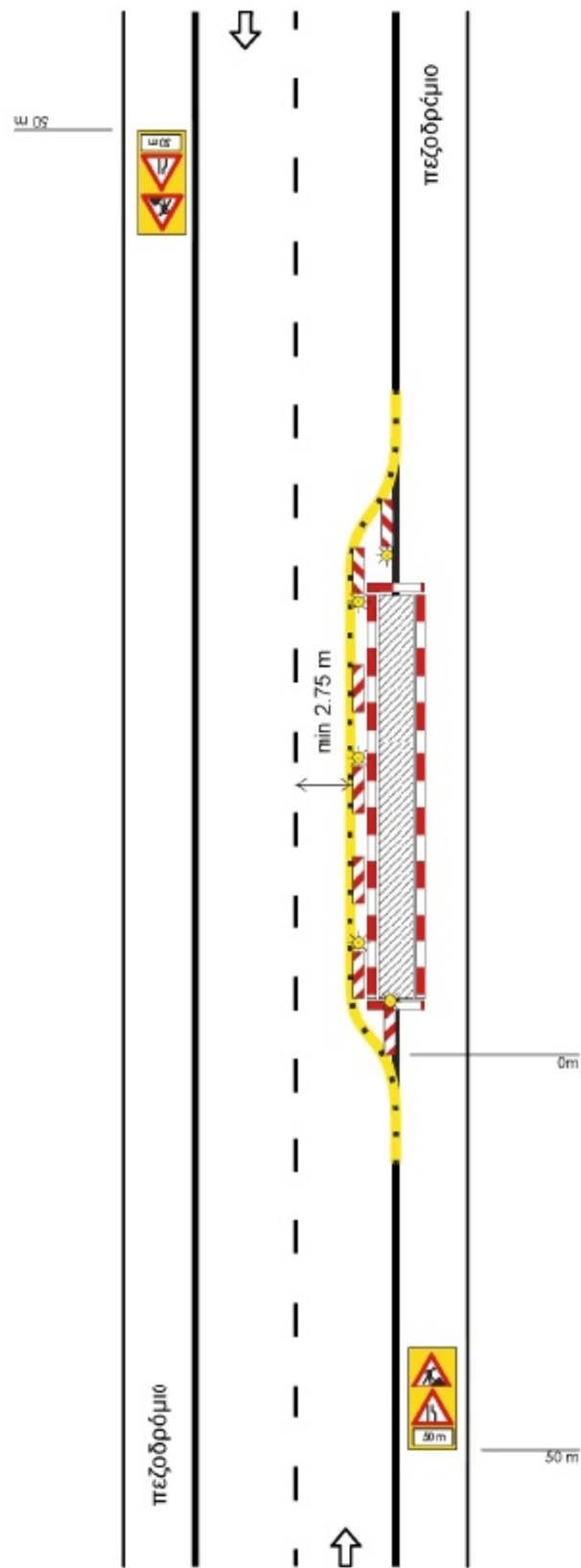

### Σχέδιο 3.1.2 : Εναλλάξ κυκλοφορία των δύο κατευθύνσεων.

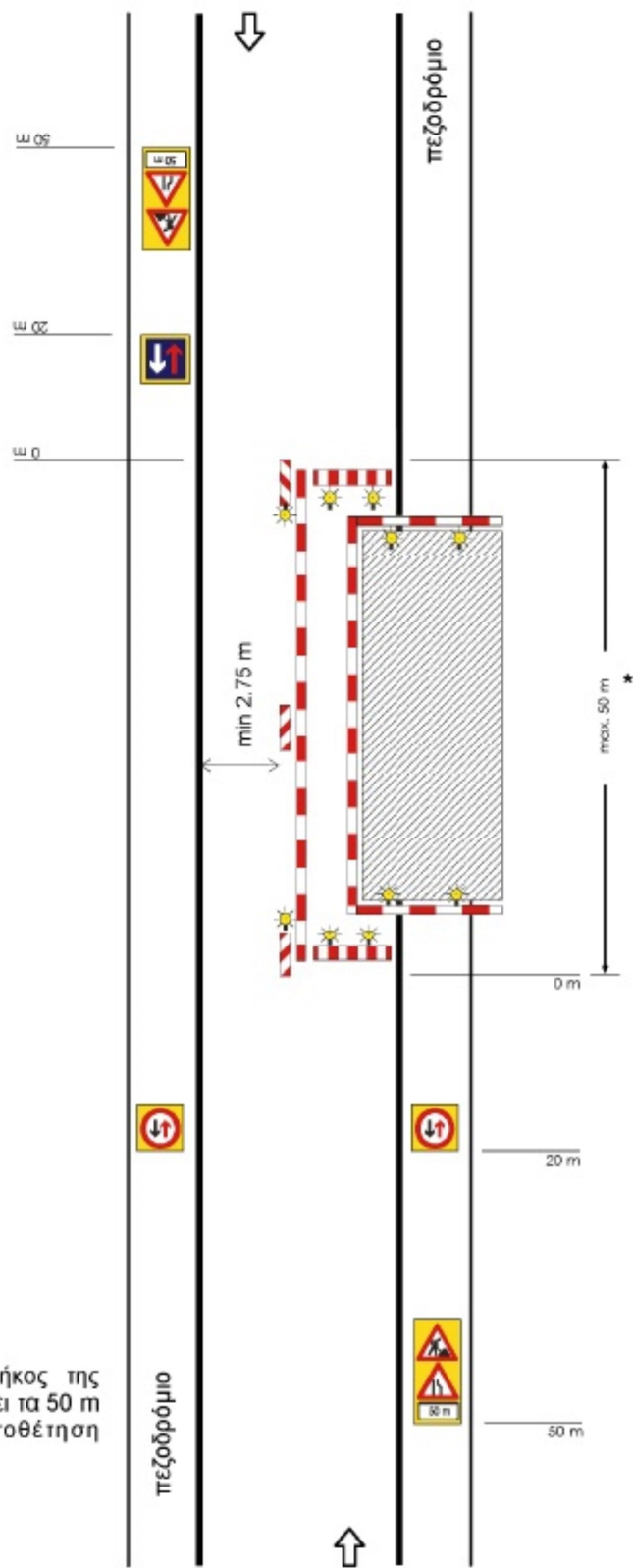

**ΣΗΜΕΙΩΣΗ:**  
 \* Σε περίπτωση που το μήκος της εργασιολογικής ζώνης υπερβαίνει τα 50 m είναι υποχρεωτική η τοποθέτηση φωτεινής σηματοδότησης.

Σχέδιο 3.1.3 : Εργοτάξιο σε περιοχή συμβολής οδών.

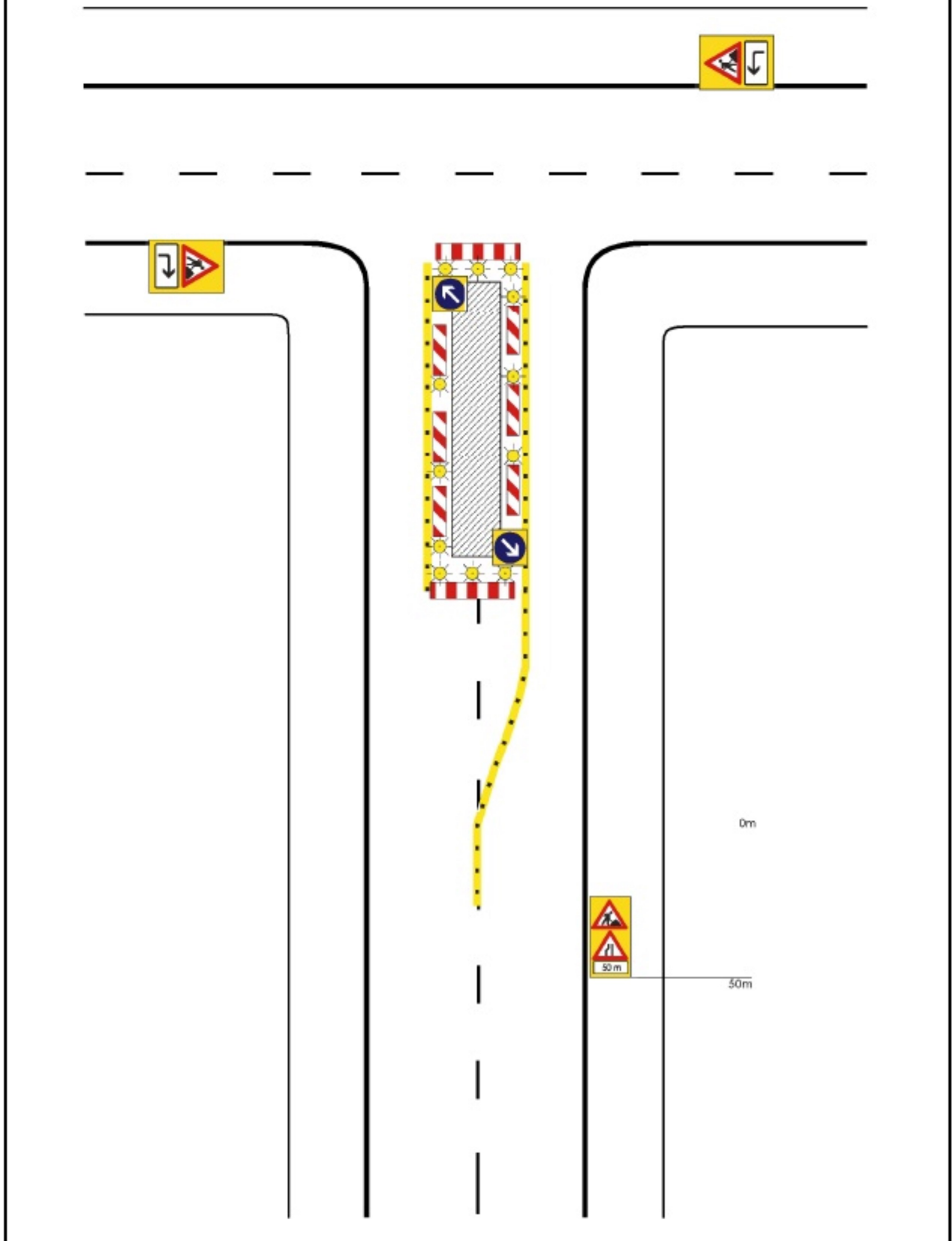

**Σχέδιο 3.1.4 : Εργοτάξιο σε περιοχή συμβολής οδών με αποκλεισμό πρόσβασης.**

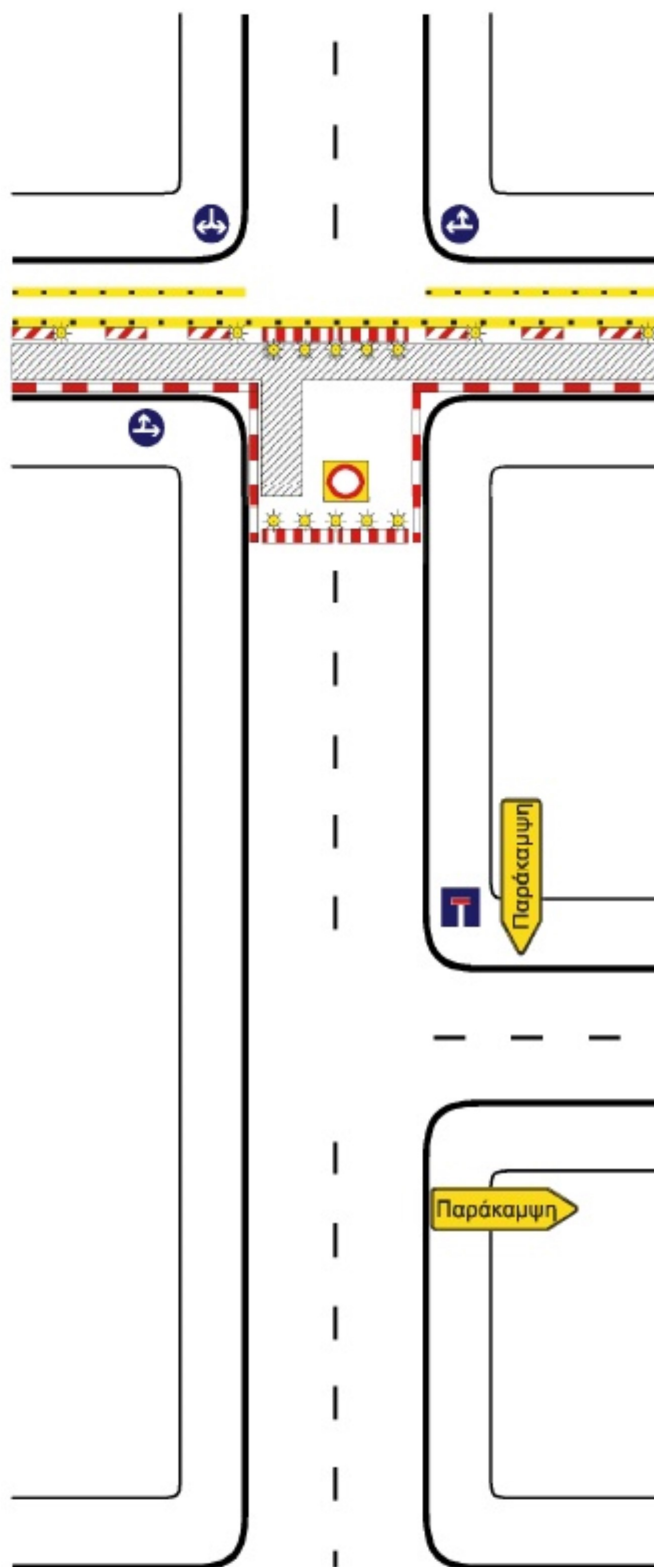



Σχέδιο 3.1.5 : Εργοτάξιο επί του πεζοδρομίου.

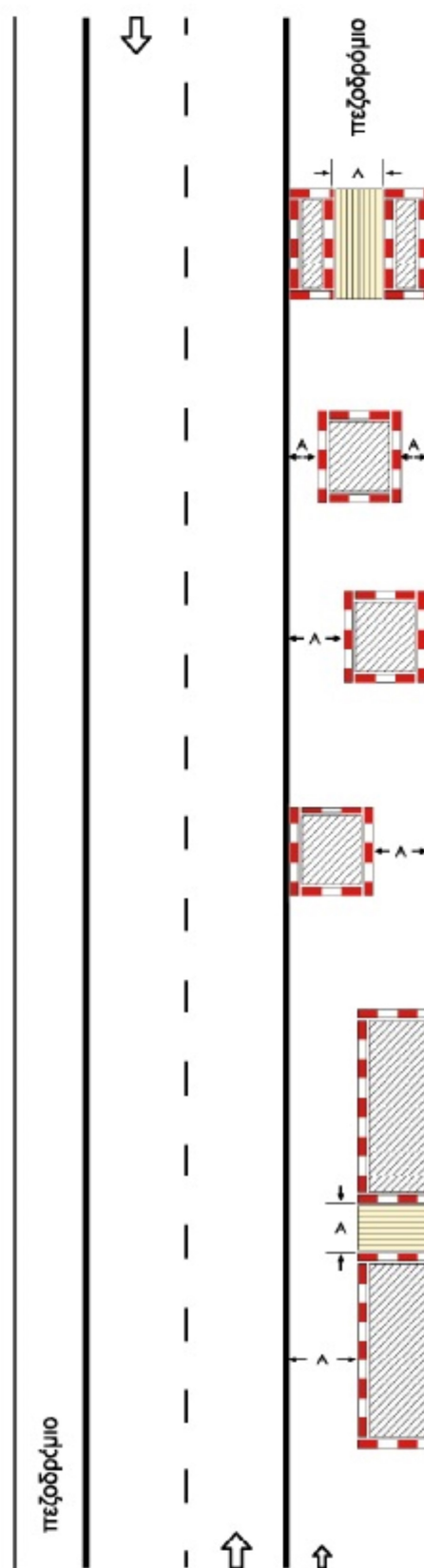

ΣΗΜΕΙΩΣΗ:  
Ελάχιστο πλάτος  
A = 1,20 m

Σχέδιο 3.1.6 : Εργοτάξιο επί του πεζοδρομίου με στένωση λωρίδας.

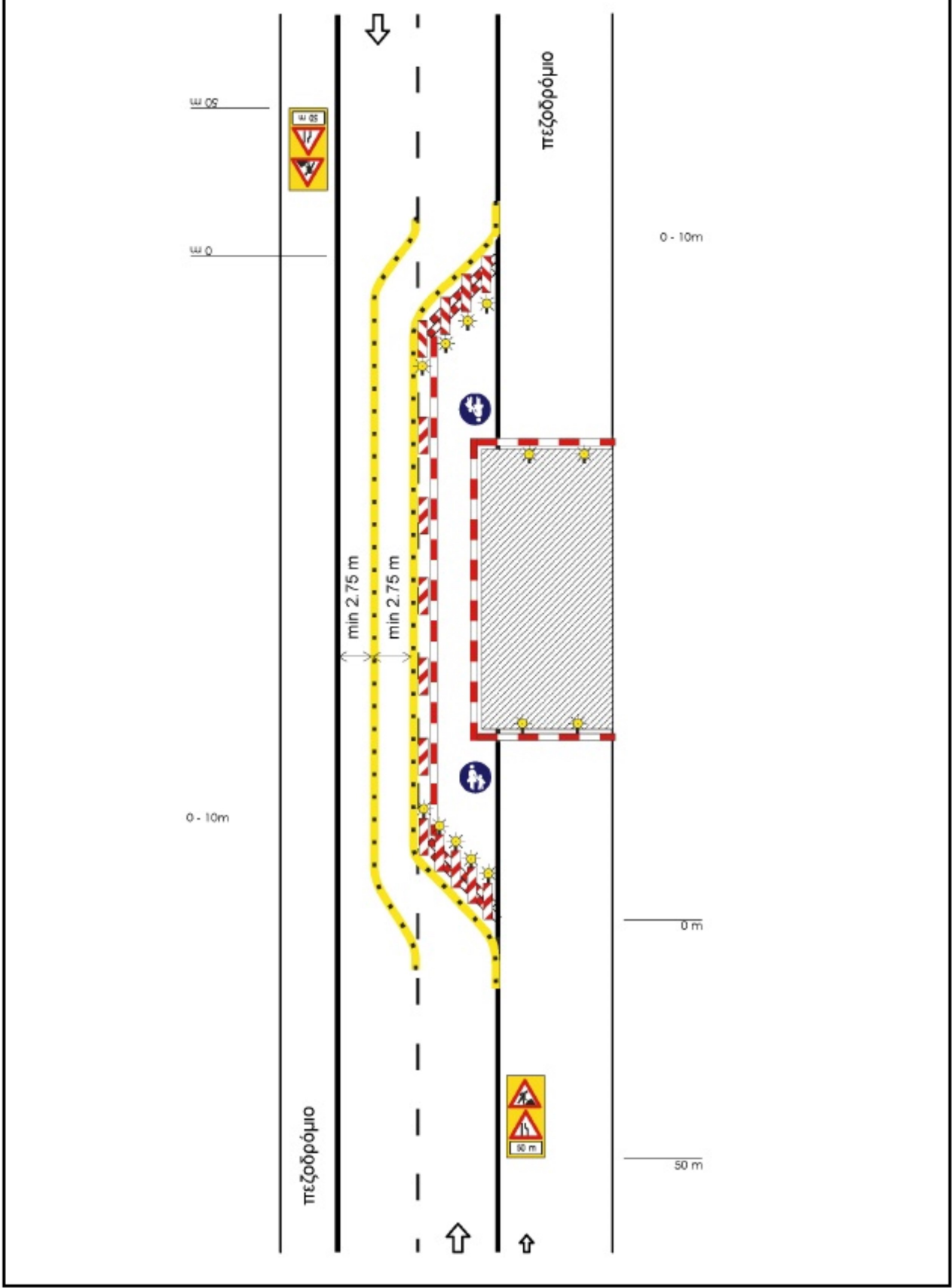

### Σχέδιο 3.2.1 : Αποκλεισμός λωρίδας σε κύρια αστική οδό.

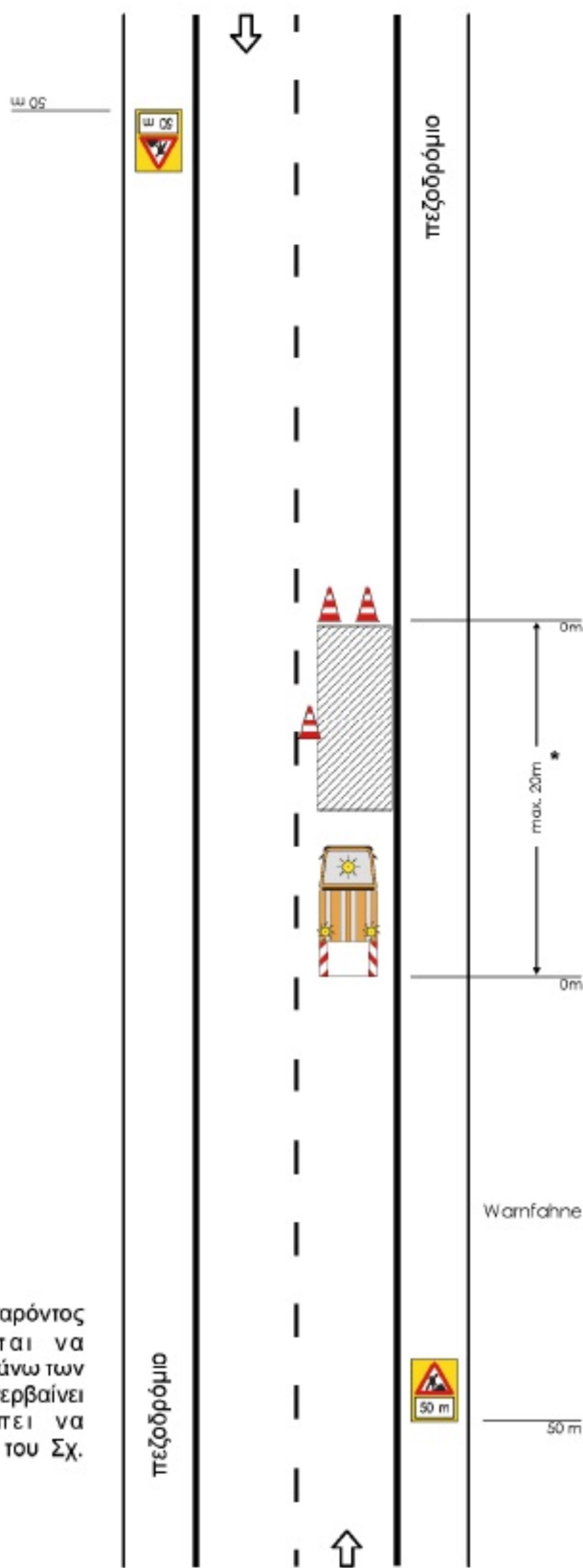

**ΣΗΜΕΙΩΣΗ:**

\* Η εργοταξιακή μορφή του παρόντος σχήματος δεν επιτρέπεται να χρησιμοποιείται σε ζώνη μήκους άνω των 20 m. Αν η εργοταξιακή ζώνη υπερβαίνει αυτό το μήκος θα πρέπει να χρησιμοποιείται η διαρρύθμιση του Σχ. 3.1.1.

### Σχέδιο 3.2.2 : Αποκλεισμός λωρίδας σε τοπική αστική οδό.

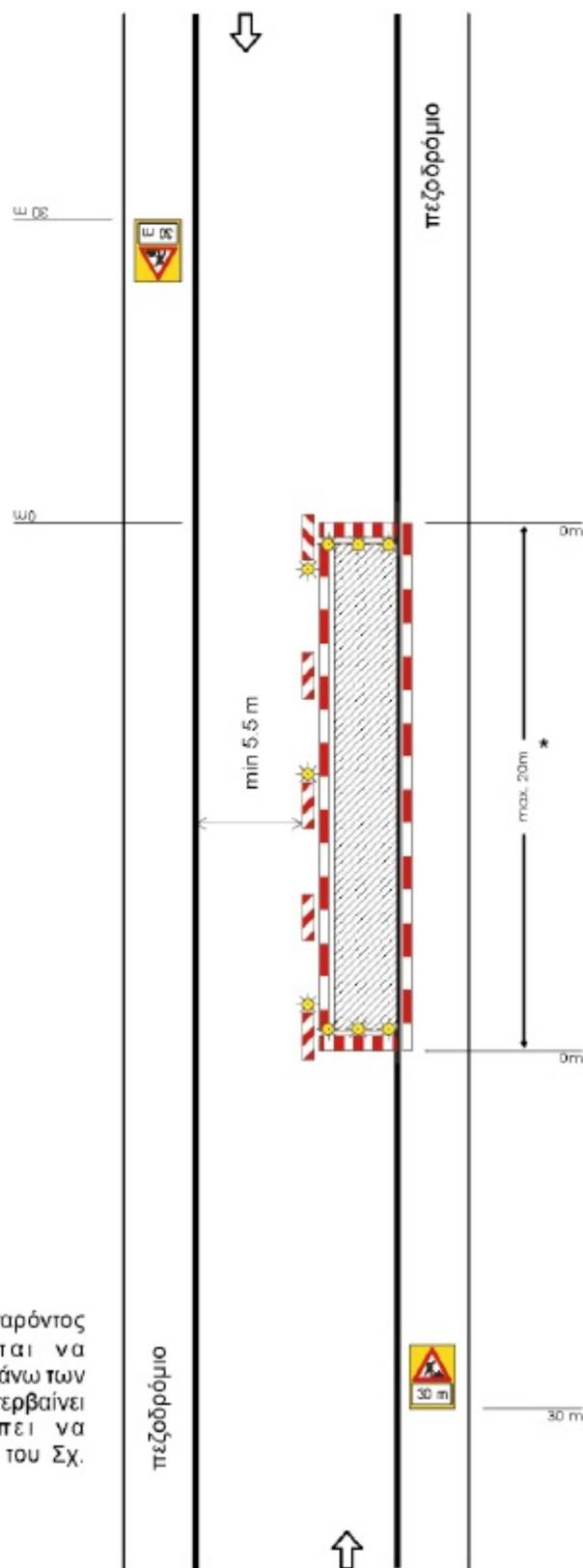

#### ΣΗΜΕΙΩΣΗ:

\* Η εργοταξιακή μορφή του παρόντος σχήματος δεν επιτρέπεται να χρησιμοποιείται σε ζώνη μήκους άνω των 20 m. Αν η εργοταξιακή ζώνη υπερβαίνει αυτό το μήκος θα πρέπει να χρησιμοποιείται η διαρρύθμιση του Σχ. 3.1.2.



ΕΛΛΗΝΙΚΗ ΔΗΜΟΚΡΑΤΙΑ  
ΝΟΜΟΣ ΑΤΤΙΚΗΣ  
ΔΗΜΟΣ ΙΛΙΟΥ  
ΤΕΧΝΙΚΗ ΥΠΗΡΕΣΙΑ

ΕΡΓΟ : ΣΥΝΤΗΡΗΣΗ – ΕΠΙΣΚΕΥΗ ΑΘΛΗΤΙΚΩΝ  
ΕΓΚΑΤΑΣΤΑΣΕΩΝ ΤΟΥ ΔΗΜΟΥ ΕΡΓ. Ζ1/18  
ΑΡ. ΜΕΛ.: ΟΙΚ 05/2018

**ΣΧΕΔΙΟ ΑΣΦΑΛΕΙΑΣ & ΥΓΕΙΑΣ (Σ.Α.Υ.)**

μ : - / : / :

μ :

---

## ΠΕΡΙΕΧΟΜΕΝΑ

### ΕΙΣΑΓΩΓΗ

1. ΓΕΝΙΚΑ ΣΤΟΙΧΕΙΑ ΤΟΥ ΕΡΓΟΥ
2. ΣΥΝΤΟΜΗ ΤΕΧΝΙΚΗ ΠΕΡΙΓΡΑΦΗ ΤΟΥ ΕΡΓΟΥ
3. ΟΡΓΑΝΩΣΗ ΕΡΓΟΤΑΞΙΟΥ
  - 3.1 ΥΠΑΡΧΟΝΤΑ ΔΙΚΤΥΑ ΟΚΩ
  - 3.2 ΠΕΡΙΦΡΑΞΗ – ΦΥΛΑΞΗ ΕΡΓΟΤΑΞΙΟΥ
  - 3.3 ΧΩΡΟΙ ΥΓΙΕΙΝΗΣ ΚΑΙ ΥΓΕΙΟΝΟΜΙΚΟΣ ΕΞΟΠΛΙΣΜΟΣ
  - 3.4 ΚΥΚΛΟΦΟΡΙΑ ΠΕΖΩΝ ΚΑΙ ΟΧΗΜΑΤΩΝ ΕΝΤΟΣ ΤΟΥ ΕΡΓΟΤΑΞΙΟΥ
4. ΑΝΑΛΥΣΗ ΕΡΓΑΣΙΩΝ ΣΕ ΦΑΣΕΙΣ
5. ΟΔΗΓΙΕΣ ΑΣΦΑΛΟΥΣ ΕΡΓΑΣΙΑΣ
6. ΓΕΝΙΚΟΙ ΚΑΝΟΝΕΣ ΑΣΦΑΛΕΙΑΣ ΕΡΓΟΤΑΞΙΟΥ
7. ΟΡΓΑΝΩΣΗ ΑΣΦΑΛΕΙΑΣ - ΑΡΜΟΔΙΟΤΗΤΕΣ
  - 7.1 ΣΥΝΤΟΝΙΣΜΟΣ ΑΝΑΔΟΧΟΥ – ΥΠΕΡΓΟΛΑΒΩΝ
  - 7.2 ΕΝΗΜΕΡΩΣΗ ΠΡΟΣΩΠΙΚΟΥ
  - 7.3 ΕΚΠΑΙΔΕΥΣΗ ΠΡΟΣΩΠΙΚΟΥ
  - 7.4 ΔΙΑΧΕΙΡΙΣΗ ΑΤΥΧΗΜΑΤΩΝ
  - 7.5 ΔΥΣΜΕΝΕΙΣ ΚΑΙΡΙΚΕΣ ΣΥΝΘΗΚΕΣ
  - 7.6 ΣΗΜΑΝΣΗ ΑΣΦΑΛΕΙΑΣ
  - 7.7 ΥΓΙΕΙΝΗ

### ΠΑΡΑΡΤΗΜΑΤΑ

- ΠΑΡΑΡΤΗΜΑ 1: ΠΕΡΙΕΧΟΜΕΝΑ ΦΑΡΜΑΚΕΙΟΥ  
ΠΑΡΑΡΤΗΜΑ 2: ΧΡΟΝΟΔΙΑΓΡΑΜΜΑ ΕΚΤΕΛΕΣΗΣ ΕΡΓΟΥ  
ΠΑΡΑΡΤΗΜΑ 3: ΜΕΛΕΤΗ ΚΑΤΑΣΚΕΥΗΣ ΙΚΡΙΩΜΑΤΩΝ  
ΠΑΡΑΡΤΗΜΑ 4: ΕΝΔΕΙΚΤΙΚΗ ΝΟΜΟΘΕΣΙΑ ΓΙΑ ΘΕΜΑΤΑ ΑΣΦΑΛΕΙΑΣ  
ΠΑΡΑΡΤΗΜΑ 5: ΣΗΜΑΤΑ ΑΣΦΑΛΕΙΑΣ

## ΕΙΣΑΓΩΓΗ

Το παρόν ΣΑΥ συντάχθηκε σύμφωνα με τις προβλέψεις του ΠΔ 305/1996 «Ελάχιστες προδιαγραφές για ασφάλεια και υγεία που πρέπει να εφαρμόζονται στα προσωρινά ή κινητά εργοτάξια σε συμμόρφωση με την οδηγία 92/57/ΕΟΚ.», ΦΕΚ 212<sup>Α</sup>, 29/8/1996 και αποσκοπεί στην πρόληψη των κινδύνων κατά την κατασκευή του έργου.

Οι προβλέψεις του παρόντος ΣΑΥ στηρίζονται:

- Στην Ελληνική Νομοθεσία (Νομοθετήματα που αφορούν στην Υγιεινή και Ασφάλεια των εργαζομένων γενικά, αλλά και Νομοθετήματα που αφορούν στην Ασφάλεια για τα τεχνικά έργα και τις εργασίες που εκτελούνται σε αυτά).
- Σε προδιαγραφές εξοπλισμού που είναι απαραίτητος για την εκτέλεση του έργου.
- Σε προδιαγραφές υλικών που πρόκειται να ενσωματωθούν στο έργο.
- Στην καλή πρακτική, σύμφωνα με τους κανόνες των διεθνών προτύπων, της εμπειρίας και τέχνης.

Με βάση την ισχύουσα αναθεώρηση του ΣΑΥ κατά τη διάρκεια του έργου, ο Συντονιστής

---

Ασφάλειας κατά την εκτέλεση του έργου πρέπει να ενημερώσει τους επικεφαλής των συνεργείων, ώστε οι τελευταίοι να μεριμνήσουν για την εφαρμογή των προβλέψεων του ΣΑΥ από τα συνεργεία τους.

Σημειώνεται ότι η εφαρμογή της Ελληνικής Νομοθεσίας για την Ασφάλεια και Υγεία των εργαζομένων ελέγχεται από το αρμόδιο Κέντρο Πρόληψης Επαγγελματικού Κινδύνου.

**ΠΡΟΣΟΧΗ:** Το παρόν ΣΑΥ σε καμία περίπτωση δεν υποκαθιστά την Ελληνική Νομοθεσία.

## **ΠΟΛΙΤΙΚΗ ΑΣΦΑΛΕΙΑΣ**

Πολιτική και δέσμευση της εταιρείας μας είναι η επίτευξη και διατήρηση ασφαλών συνθηκών εργασίας σε όλες τις δραστηριότητές της.

Για να υλοποιήσουμε την πολιτική μας προσπαθούμε να:

- αναγνωρίζουμε και προλαμβάνουμε όλους τους κινδύνους που προέρχονται από τις εργασίες στα πλαίσια των δραστηριοτήτων μας,
- συνεργαζόμαστε με το προσωπικό μας για θέματα ασφάλειας,
- παρέχουμε και διατηρούμε τον εξοπλισμό μας ασφαλή,
- διασφαλίζουμε τον ασφαλή χειρισμό των υλικών,
- ενημερώνουμε, εκπαιδεύουμε και επιβλέπουμε το προσωπικό μας,
- διασφαλίζουμε ότι το προσωπικό μας είναι κατάλληλο για την εργασία που εκτελεί,
- αναθεωρούμε τα αναποτελεσματικά μέτρα ασφάλειας

ώστε να προλαμβάνουμε τα εργατικά ατυχήματα και ασθένειες και να διατηρούμε ασφαλείς συνθήκες εργασίας για το προσωπικό μας.

Η εταιρεία μας πιστεύει ότι και το προσωπικό που εργάζεται σε αυτή θα συμμετέχει στην υλοποίηση της πολιτικής της αναλαμβάνοντας με υπευθυνότητα το μερίδιο της ευθύνης που του αντιστοιχεί.



---

# 1. ΓΕΝΙΚΑ ΣΤΟΙΧΕΙΑ ΤΟΥ ΕΡΓΟΥ

## ΕΙΔΟΣ ΕΡΓΟΥ ΚΑΙ ΧΡΗΣΗ

Συντηρήσεις

## ΠΕΡΙΟΧΗ ΕΡΓΟΥ

Σε διάφορες αθλητικές εγκαταστάσεις του Δήμου Ιλίου

## ΠΡΟΣΒΑΣΗ ΣΤΟ ΕΡΓΟ

Από τις παρακείμενες οδούς

## ΑΡΙΘΜΟΣ ΑΔΕΙΑΣ

## ΚΥΡΙΟΣ ΤΟΥ ΕΡΓΟΥ

Δήμος Ιλίου

## ΣΥΝΤΟΝΙΣΤΗΣ ΑΣΦΑΛΕΙΑΣ

## ΑΡΜΟΔΙΟ ΚΕΠΕΚ

Αθηνών - Κρήτης

---

## 2. ΣΥΝΤΟΜΗ ΤΕΧΝΙΚΗ ΠΕΡΙΓΡΑΦΗ ΤΟΥ ΕΡΓΟΥ

Η τεχνική περιγραφή που ακολουθεί είναι σύντομη και παρατίθεται για την ευκολότερη κατανόηση του έργου από τον αναγνώστη του ΣΑΥ. Η τεχνική περιγραφή δεν υποκαθιστά και δεν υπερισχύει της τεχνικής περιγραφής κάθε επιμέρους μελέτης του έργου.

Βασικός της στόχος είναι η αντιμετώπιση των σημαντικότερων προβλημάτων φθοράς στα υφιστάμενα κτίρια των αθλητικών εγκαταστάσεων πέριξ των υπό συντήρηση γηπέδων λόγω φθορών που εμφανίζονται σε καθημερινή βάση.

Η συντήρησή τους κρίνεται απαραίτητη, αφού ένα μη συντηρημένο γήπεδο, εγκυμονεί κινδύνους για τους χρήστες, προκαλείται αλλοίωση στα τεχνικά χαρακτηριστικά, δεν είναι ελκυστικό και αποτρέπει τους συμμετέχοντες από την μακροχρόνια χρήση των εγκαταστάσεων, μπορεί να προσελκύσει βανδαλισμούς και μειώνεται σημαντικά ο χρόνος της ζωής του.

**ΣΗΜΕΙΩΣΗ:** Σε περίπτωση που ακολουθήσουν τροποποιήσεις της μελέτης κατά τη διάρκεια των εργασιών, ο Συντονιστής Ασφάλειας κατά την εκτέλεση του έργου οφείλει να ενημερώσει την παρούσα σύντομη τεχνική περιγραφή, ώστε να ανταποκρίνεται στα πραγματικά δεδομένα.

## 3. ΟΡΓΑΝΩΣΗ ΕΡΓΟΤΑΞΙΟΥ

### 3.1 ΔΙΚΤΥΑ ΟΡΓΑΝΙΣΜΩΝ ΚΟΙΝΗΣ ΩΦΕΛΕΙΑΣ (ΟΚΩ)

Δεν εντοπίστηκαν δίκτυα ΟΚΩ στην περιοχή του έργου.

### 3.2 ΠΕΡΙΦΡΑΞΗ - ΦΥΛΑΞΗ ΕΡΓΟΤΑΞΙΟΥ

Ο χώρος εκτέλεσης των εργασιών πρέπει να είναι περιφραγμένος, ώστε να αποκλείεται η πρόσβαση σε μη έχοντες εργασία.

Για την περίφραξη των μετώπων θα γίνει τοποθέτηση φραγμάτων ελαφρού τύπου (πχ προκατασκευασμένα από πλαστικό). Εναλλακτικά προτείνεται η τοποθέτηση πλαστικού πλέγματος έντονου χρώματος.

Έλεγχος στην είσοδο - έξοδο

Τα συνεργεία θα ελέγχονται με ευθύνη των επικεφαλής τους, κατά την είσοδο και αποχώρηση από τα μέτωπα.

### 3.3 ΧΩΡΟΙ ΥΓΙΕΙΝΗΣ ΚΑΙ ΥΓΕΙΟΝΟΜΙΚΟΣ ΕΞΟΠΛΙΣΜΟΣ

Αποδυτήρια και ιματιοφυλάκια

Στη διάθεση των εργαζομένων πρέπει να τίθενται επαρκείς χώροι για να αλλάζουν ρουχισμό. Οι χώροι αυτοί πρέπει να είναι εξοπλισμένοι με ιματιοφυλάκια και καθίσματα.

Ντους και νιπτήρες

Κοντά στα αποδυτήρια πρέπει να υπάρχουν νιπτήρες με τρεχούμενο νερό. Στους νιπτήρες συνιστάται να υπάρχουν σαπούνια. Εφόσον επιβάλλεται για λόγους υγιεινής πρέπει να

---

εγκατασταθούν ντους με ζεστό και κρύο νερό (συνιστάται η εγκατάσταση ενός ντους ανά 10 εργαζόμενους).

#### Αποχωρητήρια

Οι εργαζόμενοι πρέπει να έχουν στη διάθεση τους επαρκή αριθμό αποχωρητηρίων, τα οποία θα βρίσκονται κοντά στις θέσεις εργασίας, στους χώρους ανάπαυσης και στα αποδυτήρια (συνιστάται ένα WC ανά 40 εργαζόμενους, εφόσον ο αριθμός των εργαζομένων δεν υπερβαίνει τους 200, ενώ ένα WC ανά 50 εργαζόμενους, εφόσον ο αριθμός των εργαζομένων υπερβαίνει τους 200).

#### Χώροι εστίασης - ανάπαυσης

Στο εργοτάξιο πρέπει να προβλεφθούν χώροι εστίασης και ανάπαυσης του προσωπικού. Οι συγκεκριμένοι χώροι πρέπει να διαθέτουν επαρκή αριθμό καθισμάτων και χώρο διατήρησης φαγητού (υποχρεωτικά εφόσον ο αριθμός εργαζομένων υπερβαίνει τους 70).

#### Χώρος παροχής πρώτων βοηθειών - φαρμακείο

Ο χώρος παροχής πρώτων βοηθειών - φαρμακείο πρέπει να είναι κοντά στο χώρο εργασίας. Επίσης πρέπει να είναι προσπελάσιμος με φορείο. Ο χώρος πρέπει να επισημανθεί με πινακίδες, σύμφωνα με τις προβλέψεις του ΠΔ 105/1995. Ο χώρος παροχής πρώτων βοηθειών συνιστάται να εποπτεύεται από το γιατρό εργασίας του Αναδόχου.

#### Αποκομιδή απορριμμάτων

Σε διάφορες θέσεις του εργοταξίου πρέπει να τοποθετηθούν κάδοι απορριμμάτων. Συνιστάται η τοποθέτηση κάδων σε αποχωρητήρια, χώρους εστίασης, αποδυτήρια και κοντά στους χώρους εργασίας.

Για την αποκομιδή των ακρήστων υλικών προτείνεται η τοποθέτηση μεγάλων κάδων (containers) σύμφωνα με τις ανάγκες του έργου.

### **3.4 ΚΥΚΛΟΦΟΡΙΑ ΠΕΖΩΝ ΚΑΙ ΟΧΗΜΑΤΩΝ ΕΝΤΟΣ ΤΟΥ ΕΡΓΟΤΑΞΙΟΥ**

Η κυκλοφορία των οχημάτων εντός του εργοταξίου αφορά στη μεταφορά/τροφοδοσία και αποκομιδή/απομάκρυνση υλικών. Κάθε όχημα που θα εισέρχεται εντός του εργοταξίου οφείλει να συμμορφώνεται με τις διατάξεις που ισχύουν στο χώρο του εργοταξίου (επιπλέον αυτών του ΚΟΚ). Η διακίνηση υλικών (απόθεση, παραλαβή) θα γίνεται σύμφωνα με τις υποδείξεις των αρμοδίων του εργοταξίου.

Οι πεζοί δεν επιτρέπεται να πλησιάζουν και να κινούνται σε χώρους κυκλοφορίας οχημάτων και μηχανημάτων.

### **3.5 ΚΙΝΗΤΟΠΟΙΗΣΗ ΓΙΑ ΤΗΝ ΟΡΓΑΝΩΣΗ ΤΟΥ ΕΡΓΟΤΑΞΙΑΚΟΥ ΧΩΡΟΥ**

Για την οργάνωση και ανάπτυξη του εργοταξιακού χώρου απαιτείται κινητοποίηση και εκτέλεση εργασιών. Ενδεικτικά σημειώνονται ορισμένα θέματα που πρέπει να προσεχθούν κατά την οργάνωση και ανάπτυξη του εργοταξιακού χώρου.

#### **Κατά τη μεταφορά εξοπλισμού**

- Τήρηση κανόνων ΚΟΚ
- Ασφαλής πρόσδεση εξοπλισμού στην πλατφόρμα
- Επάρκεια χώρου για ελιγμούς και ξεφόρτωμα
- Ξεφόρτωμα σε διαμορφωμένο χώρο

- 
- Αποδέσμευση και καθοδήγηση από έμπειρο εργαζόμενο
  - Αποστάσεις ασφαλείας από πλατφόρμα και εξοπλισμό
  - Χρήση ανακλαστικού ρουχισμού έντονου χρώματος (EN 471)

#### **Κατά τις ανυψωτικές εργασίες**

- Έλεγχος ανυψωτικού
- Έλεγχος παρελκόμενων
- Αδειούχος χειριστής (κατάλληλης άδειας για το ανυψωτικό που χειρίζεται)
- Έμπειρος κουμανταδόρος
- Έλεγχος χώρου, ποδαρικών
- Έλεγχος για εναέρια καλώδια
- Έλεγχος φορτίου πριν & μετά
- Έλεγχος Φορτίου Ασφαλούς Λειτουργίας
- Έλεγχος άλλων δραστηριοτήτων
- Αποστάσεις ασφαλείας
- Έλεγχος ευστάθειας πριν τη φόρτωση & μετά την απόθεση
- Ανέγερση, συντήρηση επιθεώρηση από εξειδικευμένο προσωπικό

#### **Κατά την εγκατάσταση δικτύων**

- Χρήση κατάλληλου εργαλείου για την εργασία (και το σκοπό που κατασκευάστηκε)
- Έλεγχος των εργαλείων πριν τη χρήση
- Χρήση γυαλιών και γαντιών (EN 388, EN 149)
- Ασφαλής διαδρομή καλωδίου
- Καθημερινός έλεγχος καλωδίου και φιδ
- Απομάκρυνση εύφλεκτων από το χώρο εργασίας
- Ύπαρξη πυροσβεστήρα κοντά στον ευρύτερο χώρο εργασίας
- Περιορισμός χειρωνακτικής διακίνησης φορτίων με μηχανική
- Πριν τη διακίνηση ελέγχονται:  
χαρακτηριστικά του φορτίου  
σωματική προσπάθεια  
χώρο εργασίας  
διαδικασία
- Ενημέρωση εργαζομένων για ορθές πρακτικές
- Χρήση κουμανταδόρου για μεταφορά με περισσότερους του ενός εργαζόμενους
- Μελέτη δικτύου από αδειούχο μηχανικό
- Επίβλεψη εργασιών από αδειούχο ηλεκτρολόγο μηχανικό
- Αδειούχοι ηλεκτρολόγοι για συνδέσεις - δοκιμές
- Απενεργοποίηση δικτύων

#### **Κατά τη χρήση μηχανημάτων (διαμορφώσεις, εκσκαφές, επιχώσεις)**

- Χειρισμός μηχανήματος από αδειούχο χειριστή αντίστοιχης άδειας
- Καθοδήγηση από έμπειρο βοηθό
- Αποστάσεις ασφαλείας από πρηνή και μηχανήματα
- Χρήση ανακλαστικού ρουχισμού έντονου χρώματος (EN 471)
- Απενεργοποίηση υπογείων δικτύων
- Αποστάσεις ασφαλείας από δίκτυα σε λειτουργία

- 
- Διαμόρφωση πρανών με κλίση
  - Οπτικός έλεγχος πρανών σε καθημερινή βάση
  - Αποφυγή μεταφοράς εργαζομένων με μηχανήμα
  - Συντήρηση – ανεφοδιασμός από εντεταλμένο εργαζόμενο
  - Τήρηση οδηγιών προμηθευτή κατά τη συντήρηση – ανεφοδιασμό
  - Αποφυγή καπνίσματος και λειτουργίας ΜΕ κατά τον ανεφοδιασμό
  - Αποφυγή λειτουργίας ΜΕ κατά τη συντήρηση
  - Αποφυγή επαφής με κινούμενα ή θερμά μέρη
  - Αποστάσεις ασφαλείας από υδραυλικά μέρη υπό πίεση
  - Ύπαρξη πυροσβεστήρων στο χώρο
  - Διαβροχή

#### **Κατά τις τοπογραφικές εργασίες**

- Αποστάσεις ασφαλείας από μηχανήματα και οχήματα
- Χρήση ανακλαστικού ρουχισμού έντονου χρώματος (EN 471)
- Αποφυγή απευθείας έκθεσης στην ηλιακή ακτινοβολία
- Τήρηση οδηγιών προμηθευτή οργάνου
- Αποφυγή παραμονής πίσω από τη σταδία

---

## 4. ΑΝΑΛΥΣΗ ΕΡΓΑΣΙΩΝ ΣΕ ΦΑΣΕΙΣ

Σύμφωνα με το Χρονοδιάγραμμα εκτέλεσης έργου προκύπτουν οι φάσεις εργασιών που καταγράφονται παρακάτω. Σημειώνεται ότι η ανάλυση εργασιών σε φάσεις δεν είναι δεσμευτική και περιοριστική για τον Ανάδοχο. Επίσης η παρούσα ανάλυση δεν υποκαθιστά και δεν υπερισχύει του χρονοδιαγράμματος του έργου.

**ΣΗΜΕΙΩΣΗ:** Ο Συντονιστής Ασφάλειας κατά την εκτέλεση του έργου οφείλει να επιβεβαιώσει την παρούσα ανάλυση εργασιών σε φάσεις. Εφόσον προχωρήσει σε αναθεώρηση της ανάλυσης συνιστάται να γίνει αναπροσαρμογή των Οδηγιών Ασφαλούς Εργασίας που ακολουθούν.

1.

## 5. ΟΔΗΓΙΕΣ ΑΣΦΑΛΟΥΣ ΕΡΓΑΣΙΑΣ

Με βάση την ανάλυση εργασιών σε φάσεις που προηγήθηκε παρατίθενται οι Οδηγίες Ασφαλούς Εργασίας για τα επιμέρους συνεργεία που αναμένεται να δραστηριοποιηθούν στο εργοτάξιο.

Κάθε Οδηγία Ασφαλούς Εργασίας περιέχει:

- Ανάλυση της εργασίας σε επιμέρους
- Προσδιορισμό των κινδύνων που σχετίζονται με τις επιμέρους εργασίες και ενδεικτική αξιολόγηση της επικινδυνότητας τους
- Περιγραφή των προτεινόμενων μέτρων προστασίας για την αντιμετώπιση των κινδύνων
- Αναφορά των απαραίτητων Μέσων Ατομικής Προστασίας που πρέπει να χρησιμοποιούνται από το προσωπικό που εκτίθεται στους προσδιορισθέντες κινδύνους.

**ΣΗΜΕΙΩΣΗ:** Ο Συντονιστής Ασφάλειας κατά την εκτέλεση του έργου οφείλει να αναπροσαρμόσει τα περιεχόμενα των Οδηγιών Ασφαλούς Εργασίας, σύμφωνα με τα δεδομένα της κατασκευής. Με βάση τα περιεχόμενα κάθε Οδηγίας Ασφαλούς Εργασίας πρέπει να ενημερώσει τους επικεφαλής των αντίστοιχων συνεργείων, ώστε τελευταίοι να μεριμνήσουν για την εφαρμογή των προβλέψεων του ΣΑΥ από τα συνεργεία τους.

Ο Τεχνικός Ασφάλειας του συνεργείου που θα εκτελέσει τις συγκεκριμένες εργασίες οφείλει να συντάξει Εκτίμηση Επαγγελματικού Κινδύνου και να την υποβάλλει στον εργοδότη του. Ο επικεφαλής του συνεργείου πρέπει να λάβει υπόψη του τα περιεχόμενα της Εκτίμησης Επαγγελματικού Κινδύνου.

Ιδιαίτερα χρήσιμη κρίνεται η συνεργασία μεταξύ του Συντονιστή Ασφάλειας κατά την εκτέλεση του έργου, του Τεχνικού Ασφάλειας και του επικεφαλής κάθε συνεργείου ώστε να λαμβάνονται υπόψη όλες οι ιδιαιτερότητες των εργασιών (διαθέσιμο προσωπικό, μεθοδολογία, εξοπλισμός, περιβάλλον εργασίας).

Στο παρόν ΣΑΥ γίνεται αξιολόγηση της επικινδυνότητας των κινδύνων που σχετίζονται με τις επιμέρους εργασίες εκτέλεσης του έργου. Η αξιολόγηση γίνεται με τη χρήση κλίμακας τριών βαθμίδων ως εξής:

- |                          |  |
|--------------------------|--|
| 3=ΥΨΗΛΗ ΕΠΙΚΙΝΔΥΝΟΤΗΤΑ:  | Πρέπει να ληφθούν άμεσα μέτρα για την εξάλειψη ή τον έλεγχο του κινδύνου |
| 2=ΜΕΤΡΙΑ ΕΠΙΚΙΝΔΥΝΟΤΗΤΑ: | Είναι απαραίτητος ο προγραμματισμός και η λήψη μέτρων πρόληψης           |
| 1=ΧΑΜΗΛΗ ΕΠΙΚΙΝΔΥΝΟΤΗΤΑ: | Γενικώς αποδεκτή επικινδυνότητα, εφόσον ληφθούν ορισμένα μέτρα ελέγχου   |

Ο συντονιστής ασφάλειας κατά την εκτέλεση του έργου μπορεί να αναθεωρήσει τις τιμές της επικινδυνότητας καθώς και τη μεθοδολογία αξιολόγησης τους, εφόσον κριθεί απαραίτητο. Ανάλογη διεργασία μπορεί να γίνει από τον τεχνικό ασφαλείας συνεργείου που θα εκτελέσει τις συγκεκριμένες εργασίες κατά την εκπόνηση της Εκτίμησης Επαγγελματικού Κινδύνου.





	1	μ	μ	( 1073/1981)
	2	μ	μ	( 1073/1981)
	3	μ	μ	18
	4	μ	μ	( 31/1990, 1073/1981)
	5	μ	μ	( 396/1994)
	6	μ	μ	«CE» ( 395/1994, 89/1999, 304/2000)
	7	μ	μ	( 395/1994, 1073/1981)
	8	μ	μ	( 4/1951).
	9	μ	μ	( 1073/1981, 395/1994, 89/1999, 304/2000)
	10	μ	μ	( 1073/1981)
μ		μ	μ	μ
μ		μ	μ	μ
	1	μ	μ	μ ( 395/1994)
	2	μ	μ	μ
	3	μ	μ	μ ( 1073/1981)
	4	μ	μ	μ ( 1073/1981)
	5	μ	μ	( 1073/1981, 395/1994)
μ		μ	μ	μ
μ		μ	μ	μ
	1	μ	μ	μ ( 503/2003)
	2	μ	μ	μ ( 503/2003)
	3	μ	μ	μ ( 503/2003)
	4	μ	μ	μ ( 503/2003)
	5	μ	μ	μ ( 503/2003)
	6	μ	μ	μ ( 503/2003, 396/1994)
	7	μ	μ	μ ( 503/2003)
	8	μ	μ	μ ( 1073/1981)



	1	μ ( 397/1994)	μ μ μ ,
	2	397/1994)	( , , μ , , )(
	3	μ 397/1994)	( μ , μ μ μ , μ μ )(
	4		( μ , μ μ ) ( μ 397/1994)
	5	) ( 397/1994)	( , , μ , , μ
	6	μ μ μ μ μ μ μ μ μ μ	( 397/1994)
	7		( 397/1994, 17/1996, 1568/1985)
μ μ	:	μ - μ	
	:	1	
	1	( 1073/1981)	
	2	( 1073/1981)	
	3	μ	( 1073/1981)
	4	μ , , μ	μ
		μ ( ) μ μ .	( 1073/1981)
	5	μ 1073/1981)	μ ( ) (
μ μ	:	μ	
	:	1	
	1	μ ( 1073/1981, 395/1994)	
	2	μ μ , μ μ μ μ ( μ μ , )	
	3	( 17/1996, 1568/1985)	
	4	89/1999)	μ μ μ - ( 395/1994,
μ μ	:	μ μ - μ	
	:	1	
	1	μ ( 1073/1981)	
	2	μ ( 1073/1981)	
	3	μ (μ , , , μ )	( 396/1994)
. . . .	1	( )	345 (S3)
	2	μ	345 (S1)
	3	388	
	4	( )	397
	5	μ	465
	6		471 (class 2)
	:		
	:		
		μ	

	μ	:	μ
	μ	:	3
	1	0,5 μ	μ 15 ( 1073/1981) 1 μ μ , μ
	2	μ μ 15 ( 1073/1981)	1 μ 0,5 μ μ
	3	μ	, 1 μ ( 1073/1981)
	μ	:	μ
	μ	:	2
	1		( 778/1980)
	μ	:	μ μ μ
	μ	:	2
	1	μ	μ ( 1073/1981)
	2	μ μ	( 1073/1981)
	3	μ	, 18 .
		μ ( 31/1990, 1073/1981)	, μ
	4	μ μ ( 396/1994)	
	5	«CE» ( 395/1994, 89/1999, 304/2000)	μ
	6	( μ μ μ ) μ ( μ μ ) ( 395/1994, 1073/1981)	
	7	4/1951). μ ( μ μ ) μ μ μ μ ( , μ μ ) ( 1073/1981, 395/1994, 89/1999, 304/2000)	
	8	μ μ ,	( 1073/1981)
	9	μ ( 1073/1981)	μ μ
	μ	:	μ - - μ
	μ	:	2
	1	μ μ μ	( 395/1994)
	2	μ μ	μ μ , μ
	3	μ 1073/1981)	μ (
	4	μ μ μ , μ , μ	μ μ ( 1073/1981)
	5	μ	( 1073/1981, 395/1994) μ ,
	μ	:	
	μ	:	2
	1	μ μ	( 503/2003) μ μ





	3	( 17/1996, 1568/1985)
	4	μ μ μ - ( 395/1994, 89/1999)
μ	:	μ μ - μ
μ	:	1
	1	μ ( 1073/1981)
	2	μ ( 1073/1981)
	3	μ (μ , , , μ ) ( 396/1994)
. . .	1	( ) 345 (S3)
	2	μ 345 (S1)
	3	388
	4	( ) 397
	5	μ 465
	6	471 (class 2)
	:	
	:	μ
μ	:	μ
μ	:	3
	1	0,5 μ μ 15 ( 1073/1981, 1 μ 778/1980) , μ
	2	15 μ μ ( 1073/1981, 778/1980) 1 μ 0,5 μ
	3	1073/1981, 778/1980) μ , 1 μ (
	4	0,5 μ μ μ 15 ( 1073/1981, 1 μ 778/1980) μ , μ
	5	μ 15 ( μ μ 1073/1981, 778/1980) 1 μ 0,5 μ μ
	6	1073/1981, 778/1980) μ , 1 μ (
	7	( μ 1 μ , 0,5 μ μ μ 15 μ ( 1 μ 1 μ ) ( 1073/1981, 778/1980)
	8	μ μ 15 ( 1073/1981, 1 μ 778/1980) , μ 0,5
	9	15 μ μ ( 1073/1981, 778/1980) 1 μ 0,5 μ
	10	μ , 1 μ ( 1073/1981)
	11	μ ( μ 1073/1981)
	12	( 1073/1981)
	13	396/1994) μ μ ( ) (
	14	μ μ μ 1 μ 0,5 μ μ 0,75 μ μ 15 ( 1073/1981, 7789/1980)
	15	μ μ μ μ μ ( 1073/1981, 778/1980) 1:2.
	16	μ μ ( o 1073/1981) ,

<p>μ : μ μ : 3</p>	
	1 ( 1073/1981, 778/1980)
	2 ( 1073/1981)
	3 ( ) ( 1073/1981, 778/1980)
	4 μ 30 ( ) μ ( 778/1980)
	5 μ ( ) μ ( μ ( 778/1980))
<p>μ : μ μ : 3</p>	
	1 μ " " ( 22/1933, 17/1978)
	2 ( ) ( 22/1933, 17/1978)
	3 μ ( 22/1933, 17/1978)
	4 μ μ ( 22/1933, 17/1978)
	5 ( 22/1933, 17/1978)
	6 ( 1 μ 22/1933, μ 17/1978)
<p>μ : μ μ : 2</p>	
	1 μ , , ) ( μ 778/1980) ( ,
	2 μ μ ( 778/1980) , , μ
	3 μ 3,50 μ μ . μ ( ), 1:2, 80 ( 1,30 μ. 778/1980)
	4 ( 1073/1981, μ 778/1980) μ
	5 μ ( 1073/1981)
	6 - μ μ , ( 1073/1981)
	7 - μ μ ( 1073/1981, 105/1995)
	8 -
<p>μ : μ : 3</p>	
	1 μ ( 1073/1981)
	2 μ μ , , μ ( 1073/1981)
	3 μ , μ μ ( 1073/1981)
	4 μ ( 1073/1981) μ μ ,
	5 μ ( 1073/1981) μ μ



	6	μ	( 1073/1981)
	7	μ	μ ( 1073/1981)
	8	μ	μ ( 1073/1981)
	9	μ	μ ( 1073/1981)
	10	μ	μ ( 1073/1981) 10 μ
	11	μ	μ ( 1073/1981)
	12	μ	( 1073/1981)
	13	μ	( 1073/1981)
	14	μ	μ - μ ( 1073/1981)
	15		μ ( 1073/1981)
	16	μ	( 1073/1981)
	17	μ	μ μ - μ ( 1073/1981)
	18	μ	μ ( 1073/1981)
	19	μ	μ ( ) ( 1073/1981, 396/1994)
μ		μ	: μ - - μ : 2
	1	μ μ μ	( 395/1994)
	2	μ	μ μ , μ
	3	μ	μ ( 1073/1981)
	4	μ μ , μ , μ	μ μ ( 1073/1981)
	5	μ	μ - μ , ( 1073/1981, 395/1994)
μ		μ	: : 2
	1	HD 384.	μ μ Ε μ ( 7.5/1816/88/2004)
	2	μ	μ μ , μ ( 1073/1981, 7.5/1816/88/2004)
	3	μμ	μ μ ( 7.5/1816/88/2004)
	4	μ	μ μ μ , μ μ ( 1073/1981, 7.5/1816/88/2004)
	5	μ	μ ( 1073/1981, 7.5/1816/88/2004)

$\mu$ : $\mu$ : 2	
	1 ( 1073/1981)
	2 " $\mu$ " ( ( 1073/1981, 95/1978) , )
	3 ( 1073/1981)
	4 $\mu$ $\mu$ $\mu$
	5 ( $\mu$ )( 1073/1981)
	6 $\mu$ $\mu$ ( 1073/1981)
	7 $\mu$ ( $\mu$ ). $\mu$ : $\mu$ ( $\mu$ 1073/1981, 95/1978)
	8 $\mu$ $\mu$ $\mu$ , ( $\mu$ $\mu$ ) ( 1073/1981, 95/1978)
$\mu$ : $\mu$ : 1	
	1 ( ) $\mu$ ( 85/1991)
	2 $\mu$ $\mu$ $\mu$ ( 85/1991)
	3 ( $\mu$ ) $\mu$ ( 85/1991)
	4 85/1991, 395/1994) $\mu\mu$ $\mu$ $\mu$ (
	5 395/1994) $\mu$ $\mu$ $\mu$ (
	6 $\mu$ $\mu$ $\mu$ ( 85/1991)
	7 $\mu$ $\mu$ $\mu$ ( $\mu\mu$ , ) ( 85/1991)
	8 ( 85/1991, 17/1996, 1568/1981)
	9 ( , $\mu$ ) ( 396/1994)
	10
$\mu$ : $\mu$ : 1	
	1 $\mu$ ( 397/1994) $\mu$ $\mu$ $\mu$ ,
	2 397/1994) ( , , $\mu$ , , ) (
	3 $\mu$ ( $\mu$ , $\mu$ $\mu$ , $\mu$ ) ( 397/1994)
	4 , $\mu$ , , $\mu$ , $\mu$ ) ( $\mu$ 397/1994)
	5 ) ( 397/1994) ( , , $\mu$ , , $\mu$
	6 $\mu$ $\mu$ $\mu$ $\mu$ $\mu$ . $\mu$ $\mu$ ( 397/1994)
	7 ( 397/1994, 17/1996, 1568/1985)

$\mu$ : $\mu - \mu$ $\mu$ : 1	
	1 ( 1073/1981)
	2 ( 1073/1981)
	3 $\mu$ ( 1073/1981)
	4 $\mu$ , , $\mu$ $\mu$ ( ) $\mu$ $\mu$ . ( 1073/1981)
	5 $\mu$ $\mu$ ( ) ( 1073/1981)
$\mu$ : $\mu$ : 1	
	1 $\mu$ ( 1073/1981, 395/1994)
	2 $\mu$ $\mu$ ( 1073/1981, 395/1994)
	3 $\mu$ ( 395/1994)
	4 $\mu$ $\mu$ $\mu$ $\mu$ ( $\mu\mu$ , )
	5 ( 17/1996, 1568/1985)
	6 ( ) ( 396/1994)
$\mu$ : $\mu$ : 1	
	1 $\mu$ ( 1073/1981)
	2 $\mu$ ( 1073/1981)
	3 ( 1073/1981)
	4 $\mu$ ( 1073/1981)
	5 $\mu$ ( 1073/1981)
	6 $\mu$ ( 1073/1981, 778/1980)
	7 ( , , $\mu$ )
	8 ( , , $\mu$ ) $\mu$
	9 $\mu$ ( $\mu$ , , $\mu$ )
	10 $\mu$ ( $\mu$ , , , $\mu$ ) ( 396/1994)
$\mu$ : $\mu$ $\mu$ : 3	
	1 $\mu$ $\mu$ , $\mu$ $\mu$ , $\mu$ ( 212/2006, 17/1996)
	2 $\mu$ $\mu$ $\mu$ ( 212/2006)
	3 , $\mu$ $\mu$ ( 212/2006)
	4 $\mu$ ( 212/2006) $\mu$ $\mu$ $\mu$
	5 $\mu$ $\mu$ $\mu$ $\mu$ $\mu$ ( 212/2006)

	6	, μ ( 212/2006)	μ μ 1 μ. μ μ	μ μ
	7	μ	μ μ ) ( 212/2006,	(μ 396/1994)
	8	μ μ μ μ μ , μ 40 ( 212/2006)	μ μ	8 0,60
	9	μ μ μ μ μ μ μ μ μ μ μ μ μ μ μ μ μ μ 212/2006)	μ μ μ μ μ μ 8 μ 0,30	μ μ , μ μ μ μ μ 40 (
	10		μ ( 212/2006,	17/1996, 1568/1985)
. . .	1	166( )		
	2	( )	345 (S3)	
	3	5 μ	361	
	4	388		
	5	( )	397	
	6	471 (class 2)		
	:			
	:	μ -	μ	
		μ		
μ μ	:	μ		
μ	:	3		
	1	0,5 μ	μ 15 ( 1073/1981,	1 μ 778/1980) , μ
	2		μ μ 15 ( 1073/1981,	1 μ 0,5 μ 778/1980)
	3	1073/1981,	μ	1 μ ( 778/1980)
	4	0,5 μ μ	μ 15 ( 1073/1981,	1 μ μ , μ 778/1980)
	5	μ 15 ( μ μ 1073/1981,	μ μ	1 μ 0,5 μ μ 778/1980)
	6	1073/1981,	μ μ 778/1980)	μ 1 μ (
	7	15 μ	( μ 1 μ , 0,5 μ 1 μ) ( μ 1073/1981,	μ 778/1980)
	8	μ	μ 15 ( 1073/1981,	1 μ , μ 778/1980)
	9	μ μ 15 ( μ μ 1073/1981,	μ μ	1 μ 0,5 μ 778/1980)
	10	μ	,	1 μ ( 1073/1981)
	11	μ	( μ 1073/1981)	
	12		( 1073/1981)	
	13	396/1994) μ μ		( ) (

	14	μ	μ	1 μ	0,5 μ	μ	0,75 μ, μ	15 (
		μ	μ	μ	μ	μ	μ	μ
	15	μ	μ	μ	μ	μ	μ	μ
		μ	μ	μ	μ	μ	μ	μ
	16	μ	μ	μ	μ	μ	μ	μ
		μ	μ	μ	μ	μ	μ	μ
μ		:	μ					
μ		:	3					
	1							
	2							
	3							
	4							
	5							
μ		:	μ					
μ		:	3					
	1							
	2							
	3							
	4							
	5							
	6							
μ		:	μ					
μ		:	2					
	1							
	2							
	3							
	4							
	5							
	6							
	7							
	8							
μ		:	μ					
μ		:	2					
	1							











	μ : μ : 2
	1 μ ( μ (MSDS) 339/2001, 388/2001, 307/21986, 77/1993)
	2 μ μ (MSDS) μ , μ μ ( 339/2001, 388/2001, 307/21986, 77/1993)
	3 388/2001, μ μ μ ( 339/2001, 307/21986, 77/1993)
	4 388/2001, μ μ μ μ ( 339/2001, 307/21986, 77/1993)
	5 μ ( , μ μ μ (MSDS) 396/1994, 339/2001, 388/2001, 307/21986, 77/1993)
	6 μ μ μ ( 339/2001, 388/2001, 307/21986, 77/1993)
	7 ( 17/1996, 1568/1985, μ μ , 339/2001, 388/2001, 307/21986, 77/1993)
. . .	1 166 ( )
	2 ( ) 345 (S3)
	3 μ 345 (S1)
	4 5 μ 361
	5 388
	6 ( ) 397
	7 471 (class 2)
	: :
	μ
	μ : μ μ : 3
	1 0,5 μ μ 15 ( 1073/1981, 1 μ 778/1980) , μ
	2 15 μ μ ( 1073/1981, 778/1980) 1 μ 0,5 μ
	3 1073/1981, 778/1980) μ , 1 μ (
	4 0,5 μ μ μ 15 ( 1073/1981, 1 μ 778/1980) μ , μ
	5 μ μ 15 ( μ μ 1073/1981, 778/1980) 1 μ 0,5 μ μ
	6 1073/1981, μ 778/1980) μ , 1 μ (
	7 15 μ ( μ , μ μ μ 1 μ , 0,5 μ 1 μ) ( 1073/1981, 778/1980)
	8 μ μ 15 ( 1073/1981, 1 μ 778/1980) , μ 0,5
	9 15 μ μ ( 1073/1981, 778/1980) 1 μ 0,5 μ
	10 μ , 1 μ ( 1073/1981)
	11 μ ( μ 1073/1981)
	12 ( 1073/1981)

	13	μ μ ( ) ( 396/1994)
	14	μ μ 1 μ 0,5 μ μ 0,75 μ, μ 15 ( 1073/1981, 7789/1980)
	15	μ μ μ μ ( 1073/1981, 778/1980) 1:2.
	16	μ μ ( 1073/1981)
μ μ		: μ : 3
	1	( 1073/1981, 778/1980)
	2	( 1073/1981)
	3	( ) ( 1073/1981, 778/1980)
	4	μ 30 ( ) μ ( 778/1980)
	5	μ ) μ . ( μ ( 778/1980)
μ μ		: μ : 3
	1	μ " " ( 22/1933, 17/1978)
	2	( ) ( 22/1933, 17/1978)
	3	μ ( 22/1933, 17/1978)
	4	μ μ ( 22/1933, 17/1978)
	5	( 22/1933, 17/1978)
	6	1 μ μ ( 22/1933, 17/1978)
μ μ		: μ : 2
	1	μ , , ) ( 778/1980) ( ,
	2	μ μ ( 778/1980) , , μ
	3	μ 3,50 μ μ . μ ( ), 1:2, 80 ( 1,30 μ. 778/1980)
	4	( 1073/1981, 778/1980) μ
	5	μ ( 1073/1981)
	6	- μ μ ( 1073/1981)
	7	- μ μ ( 1073/1981, 105/1995)
	8	-
μ μ		: μ - - μ : 2





	2	( 1073/1981)
	3	μ ( 1073/1981)
	4	μ , , μ μ ( ) μ ( 1073/1981)
	5	μ μ ( ) ( 1073/1981)
μ	: μ	: 1
	1	μ ( 1073/1981)
	2	μ ( 1073/1981)
	3	( 1073/1981)
	4	μ ( 1073/1981)
	5	μ ( 1073/1981)
	6	μ ( 1073/1981, 778/1980)
	7	( , , μ )
	8	( , , μ ) μ
	9	μ ( μ , , μ )
	10	μ (μ , , , μ ) ( 396/1994)
μ	: μ	: 2
	1	μ ( μ (MSDS) 339/2001, 388/2001, 307/21986, 77/1993)
	2	μ μ μ (MSDS) μ ( μ μ μ 388/2001, μ 307/21986, 77/1993)
	3	μ μ μ μ μ ( 339/2001, 388/2001, 307/21986, 77/1993)
	4	μ μ μ μ μ ( 339/2001, 388/2001, 307/21986, 77/1993)
	5	μ ( , μ μ μ (MSDS) μ ( 396/1994, 339/2001, 388/2001, 307/21986, 77/1993)
	6	μμ μ μ μ μ μ ( 339/2001, μ μ μ 77/1993, 388/2001, 307/21986,
	7	μ μ μ μ μ μ μ μ μ μ μ ( 17/1996, 1568/1985, μ μ μ μ 307/21986, 77/1993) 339/2001, 388/2001,
...	1	( ) 345 (S3)
	2	5 μ 361
	3	388
	4	( ) 397
	5	μ 465
	: :	- ( )
μ	: μ	μ - μ
μ	: μ	: 2

	1	μ μ μ ( 395/1994)
	2	μ μ μ , μ
	3	μ ( 1073/1981)
	4	μ μ μ , μ μ μ ( 1073/1981)
	5	μ ( μ - 1073/1981, 395/1994)
μ	μ	: : 2
	1	HD 384. μ ( 7.5/1816/88/2004) E μ
	2	μ μ μ μ , μ μ μ ( 1073/1981, 7.5/1816/88/2004)
	3	μμ μ ( 7.5/1816/88/2004) μ μ
	4	μ μ μ μ μ μ μ μ μ μ μ μ ( 1073/1981, 7.5/1816/88/2004)
	5	μ μ μ ( 1073/1981, 7.5/1816/88/2004)
μ	μ	: " μ " : 2
	1	" μ " ( 1073/1981, 95/1978) , )
	2	μ μ μ μ μ μ ( 1073/1981, 95/1978)
μ	μ	: : 1
	1	( ) μ ( 85/1991)
	2	μ μ μ ( 85/1991)
	3	( μ ) μ ( 85/1991)
	4	μμ μ μ ( 85/1991, 395/1994)
	5	μ μ μ ( 395/1994)
	6	μ μ μ μ μ μ ( 85/1991)
	7	μ μ μ μ μ μ μ μ μ μ μ μ μ μ ( μ μ , ) ( 85/1991)
	8	( 85/1991, 17/1996, 1568/1981)
	9	( μ ) ( 396/1994)
	10	

	<p>μ : μ</p> <p>μ : 1</p>
	1 μ ( 397/1994) μ μ μ
	2 ( , , μ μ , , ) ( 397/1994)
	3 μ ( μ , μ μ μ , μ μ ) ( 397/1994)
	4 μ ( μ , μ μ ) ( 397/1994)
	5 ) ( 397/1994) ( , , μ , , μ
	6 μ μ μ μ μ μ μ μ μ . μ μ μ μ ( 397/1994)
	7 ( 397/1994, 17/1996, 1568/1985)
	<p>μ : μ - μ</p> <p>μ : 1</p>
	1 ( 1073/1981)
	2 ( 1073/1981)
	3 μ ( 1073/1981)
	4 μ , , μ μ μ ( ) μ μ . ( 1073/1981)
	5 μ μ ( ) ( 1073/1981)
	<p>μ : μ</p> <p>μ : 1</p>
	1 μ ( 1073/1981, 395/1994)
	2 μ μ μ ( 1073/1981, 395/1994)
	3 μ ( 395/1994)
	4 μ μ μ μ μ ( μ μ , )
	5 ( 17/1996, 1568/1985)
	6 ( ) ( 396/1994)
	<p>μ : μ</p> <p>μ : 2</p>
	1 μ μ ( 95/1978)
	2 ( 95/1978)
	3 μ μ ( 95/1978)
	4 μ μ ( 95/1978)
	5 μ μ ( 95/1978)





	15	μ μ μ μ ( 1073/1981, 778/1980)	1:2.
	16	μ μ ( 1073/1981)	,
μ		: μ	
μ		: 3	
	1	( 1073/1981, 778/1980)	
	2	( 1073/1981)	
	3	( ) ( 1073/1981, 778/1980)	
	4	μ 30 ( ) μ ( 778/1980)	
	5	μ ) μ . ( μ ( 778/1980)	
μ		: μ	
μ		: 3	
	1	μ " " ( 22/1933, 17/1978)	
	2	) ( 22/1933, 17/1978)	
	3	μ ( 22/1933, 17/1978)	
	4	μ μ ( 22/1933, 17/1978)	
	5	( 22/1933, 17/1978)	
	6	1 μ μ ( 22/1933, 17/1978)	,
μ		: μ	
μ		: 2	
	1	μ , , ) ( 778/1980) ( ,	
	2	μ μ ( 778/1980) , , μ	
	3	μ 3,50 μ μ . μ ( ), 1:2, 80 ( 1,30 μ. 778/1980)	
	4	( 1073/1981, 778/1980) μ	
	5	μ ( 1073/1981)	
	6	- μ μ ( 1073/1981)	,
	7	- μ μ ( 1073/1981, 105/1995)	
	8	-	
μ		: μ - - μ	
μ		: 2	
	1	μ μ μ ( 395/1994)	
	2	μ μ μ , μ	
	3	μ ( 1073/1981)	





	3	388/2001, 307/21986, 77/1993)	μ μ μ	μ	( 339/2001,
	4	388/2001, 307/21986, 77/1993)	μ μ μ	μ	( 339/2001,
	5	μ ( 396/1994, 339/2001, 388/2001, 307/21986, 77/1993)	μ μ μ	μ	(MSDS)
	6	μ μ μ ( 339/2001, 388/2001, 307/21986, 77/1993)	μ μ μ	μ	μ ,
	7	307/21986, 77/1993) ( 17/1996, 1568/1985, 339/2001, 388/2001,	μ μ	μ	μ ,
. . .	1	μ		149 (FFP2)	
	2	166( )			
	3	( )		345 (S3)	
	4	5 μ		361	
	5	388			
	6	( )		397	
	7	μ		465	
	:				
	:				
			μ		
μ	:		μ		
μ	:	3			
	1	μ " "		( 22/1933, 17/1978)	
	2	( ) ( 22/1933, 17/1978)			
	3	μ		( 22/1933, 17/1978)	
	4	μ μ		( 22/1933, 17/1978)	
	5	( 22/1933, 17/1978)			
	6	1 μ ( 22/1933, 17/1978)		μ	,
μ	:		μ		
μ	:	3			
	1	μ 15 ( 1073/1981, 778/1980)	1 μ μ , μ	0,5	
	2	15 μ μ ( 1073/1981, 778/1980)	1 μ 0,5 μ μ		
	3	μ		1 μ ( 1073/1981)	
	4	μ μ μ 2,00 0,60 μ. ( ),	μ 0,05 μ μ	μ	
	5	μ μ ( 1073/1981)	μ μ μ	μ μ	
μ	:		μ		
μ	:	2			
	1	μ , , ) ( 778/1980)	μ	( ,	

	2	$\mu$ $\mu$ ( 778/1980)	,	,	$\mu$
	3	$\mu$ 3,50 $\mu$ $\mu$ .	$\mu$ .		1,30 $\mu$ .
		778/1980)	$\mu$ ( ) ,	1:2,	80 (
	4	( 1073/1981, $\mu$ 778/1980)			$\mu$
	5	$\mu$	( 1073/1981)		
	6	- $\mu$ $\mu$	( 1073/1981)		
	7	- $\mu$ $\mu$	( 1073/1981,		
		105/1995)			
	8	-			
$\mu$	$\mu$	:			
$\mu$	$\mu$	:	2		
	1	HD 384. $\mu$ ( 7.5/1816/88/2004)	$\mu$ $\mu$		E $\mu$
	2	$\mu$ $\mu$ $\mu$ $\mu$ ( 7.5/1816/88/2004)	$\mu$ $\mu$ ( 1073/1981,		$\mu$
	3	$\mu\mu$ $\mu$ ( 7.5/1816/88/2004)	$\mu$ $\mu$		
	4	$\mu$ $\mu$ $\mu$ $\mu$ , $\mu$ ) , $\mu$ $\mu$ $\mu$ ( 1073/1981,			
		7.5/1816/88/2004)			
	5	$\mu$ $\mu$ ( 1073/1981, 7.5/1816/88/2004)			
$\mu$	$\mu$	:			
$\mu$	$\mu$	:	2		
	1	$\mu$ $\mu$ ( 1073/1981)			
	2	$\mu$ ( 1083/1981)			
	3	( 1073/1981)			
	4	( 1073/1981)			$\mu$
	5	$\mu$ ( $\mu$ $\mu$ $\mu$ ( 1073/1981)			$\mu$ , $\mu$ )
$\mu$	$\mu$	:	$\mu$ $\mu$		
$\mu$	$\mu$	:	1		
	1	$\mu$ ( 397/1994)	$\mu$ $\mu$ $\mu$ ,		
	2	397/1994)	( , , $\mu$ , , ) (		

	3	$\mu$ ( $\mu$ , $\mu \mu$ , $\mu$ )( $\mu$ 397/1994)
	4	( $\mu$ , $\mu$ , $\mu$ )( $\mu$ 397/1994)
	5	( $\mu$ , $\mu$ , $\mu$ )( $\mu$ 397/1994)
	6	$\mu$ $\mu$ $\mu$ $\mu$ $\mu$ . $\mu$ $\mu$ $\mu$ ( $\mu$ 397/1994)
	7	( $\mu$ 397/1994, $\mu$ 17/1996, $\mu$ 1568/1985)
$\mu$ : $\mu$ - $\mu$ $\mu$ : 1		
	1	( $\mu$ 1073/1981)
	2	( $\mu$ 1073/1981)
	3	$\mu$ ( $\mu$ 1073/1981)
	4	$\mu$ , , $\mu$ $\mu$ . $\mu$ ( ) $\mu$ $\mu$ . ( $\mu$ 1073/1981)
	5	$\mu$ $\mu$ ( )( $\mu$ 1073/1981)
...	1	( ) 345 (S3)
	2	5 $\mu$ 361
	3	( ) 397
: : $\mu$		
$\mu$ : $\mu$ - - $\mu$ $\mu$ : 2		
	1	$\mu$ $\mu$ $\mu$ ( $\mu$ 395/1994)
	2	$\mu$ $\mu$ , $\mu$
	3	$\mu$ ( $\mu$ 1073/1981)
	4	$\mu$ $\mu$ , $\mu$ , $\mu$ $\mu$ $\mu$ ( $\mu$ 1073/1981)
	5	$\mu$ $\mu$ - $\mu$ , ( $\mu$ 1073/1981, $\mu$ 395/1994)
$\mu$ : $\mu$ : 2		
	1	HD 384. $\mu$ $\mu$ E $\mu$ ( $\mu$ 7.5/1816/88/2004)
	2	$\mu$ $\mu$ , $\mu$ , $\mu$ $\mu$ ) . ( - $\mu$ $\mu$ ( $\mu$ 1073/1981, 7.5/1816/88/2004)
	3	$\mu \mu$ $\mu$ ( $\mu$ 7.5/1816/88/2004)

	4	μ μ μ μ μ μ ( 7.5/1816/88/2004)	μ μ ( μ ( 1073/1981,
	5	μ μ ( 1073/1981,	μ ( 7.5/1816/88/2004)
μ	:	μ	
μ	:	2	
	1	( 1073/1981)	
	2	" μ " ( 1073/1981,	μ ( 95/1978),
	3	( 1073/1981)	
	4	μ μ	μ
	5	( μ )( 1073/1981)	
	6	μ μ	( 1073/1981)
	7	μ ( μ ) 95/1978) μ	μ μ ( 1073/1981,
	8	μ μ μ μ ( μ ( 1073/1981,	μ ( 95/1978) μ
μ	:	μ	
μ	:	1	
	1	( ) μ	( 85/1991)
	2	μ	μ μ ( 85/1991)
	3	85/1991)	( μ ) μ (
	4	85/1991, 395/1994)	μμ μ μ (
	5	395/1994) μ μ μ	(
	6	μ μ μ	( 85/1991)
	7	μ μ 85/1991)	, μ μ μ ( μ μ , ) (
	8	( 85/1991, 17/1996, 1568/1981)	
	9	( , μ ) ( 396/1994)	
	10		
μ	:	μ μ	
μ	:	1	
	1	μ ( 397/1994)	μ μ μ μ ,
	2	397/1994)	( , , μ μ , , ) (
	3	μ 397/1994)	( μ , μ μ μ , μ μ ) (
	4		( μ , μ μ ) ( μ , 397/1994)



	5	( 397/1994)	( , , , )
	6		( 397/1994)
	7		( 397/1994, 17/1996, 1568/1985)
μ	μ	:	μ - μ
μ	μ	:	1
	1	( 1073/1981)	
	2	( 1073/1981)	
	3	μ	( 1073/1981)
	4	μ , , μ	( 1073/1981)
	5	μ ( 1073/1981)	μ ( ) μ ( 1073/1981)
μ	μ	:	- μ
μ	μ	:	1
	1	( , , μ )	
	2	( , , μ ) μ	
	3	μ (μ , , , μ )	( 396/1994)
μ	μ	:	
μ	μ	:	2
	1	μ ( 339/2001, 388/2001, 307/21986, 77/1993)	(MSDS)
	2	μ μ ( 339/2001, 388/2001, 307/21986, 77/1993)	(MSDS) μ , μ μ
	3	μ μ μ ( 339/2001, 388/2001, 307/21986, 77/1993)	μ
	4	μ μ μ ( 339/2001, 388/2001, 307/21986, 77/1993)	μ
	5	μ ( 396/1994, 339/2001, 388/2001, 307/21986, 77/1993)	(MSDS)
	6	μ μ μ ( 339/2001, 388/2001, 307/21986, 77/1993)	
	7	μ μ ( 17/1996, 1568/1985, 339/2001, 388/2001, 307/21986, 77/1993)	
. . .	1	μ 149 (FFP2)	
	2	( ) 345 (S3)	
	3	388	
	4	( ) 397	
		:	
		:	
μ	μ	:	μ
μ	μ	:	3

1	0,5 μ	μ	15 (	1073/1981,	1 μ	778/1980)	, μ	
2		μ μ	15 (	1073/1981,	1 μ	778/1980)	0,5 μ	
3	1073/1981,	μ		778/1980)			1 μ (	
4	0,5 μ	μ	μ	15 (	1073/1981,	1 μ	778/1980)	μ , μ
5		μ	15 (	μ μ	1073/1981,	1 μ	778/1980)	0,5 μ μ
6	1073/1981,	μ	μ		778/1980)		1 μ (	
7	15 μ	μ	(	1 μ	, 0,5 μ	1 μ)	( μ	
8	μ	μ	15 (	1073/1981,	1 μ	778/1980)	, μ	
9		μ μ	15 (	1073/1981,	1 μ	778/1980)	0,5 μ	
10		μ					1 μ ( 1073/1981)	
11	μ		(	μ			1073/1981)	
12							( 1073/1981)	
13	396/1994)	μ	μ				( ) (	
14	μ	μ	1 μ	0,5 μ	μ		0,75 μ, μ	
15	1073/1981,	μ	μ		7789/1980)		15 (	
15	778/1980)	μ	μ	μ μ	μ μ	(	1073/1981,	
16	μ	μ	(	o	1073/1981)		,	
μ : μ								
μ : 3								
1			(	1073/1981,	778/1980)			
2			(	1073/1981)				
3	778/1980)		(	)		(	1073/1981,	
4		μ					30	
5	μ		(	)	μ	μ	( 778/1980)	
5	778/1980)					μ	(	
μ : μ								
μ : 3								
1		μ	"	"	(	22/1933,	17/1978)	
2			(	)	(	22/1933,	17/1978)	
3		μ			(	22/1933,	17/1978)	
4	μ	μ			(	22/1933,	17/1978)	
5			(	22/1933,	17/1978)			
6			1 μ	μ	(	22/1933,	17/1978)	

μ	:	μ
μ	:	3
	1	( 1073/1981)
	2	( 1073/1981)
	3	( ) ( 1073/1981)
	4	)( 1073/1981) ( μ μ μ
	5	μ μ μ ( ) ( 396/1994)
μ	:	μ
μ	:	2
	1	μ , , ) ( 778/1980) ( ,
	2	μ μ ( 778/1980) , , μ
	3	μ 3,50 μ μ . μ . 1,30 μ. 778/1980) μ μ ( ), 1:2, 80 (
	4	( 1073/1981, μ 778/1980) μ
	5	μ ( 1073/1981)
	6	- μ μ ( 1073/1981)
	7	- μ μ ( 1073/1981, 105/1995)
	8	-
μ	:	μ
μ	:	2
	1	μ ( 1073/1981)
	2	μ μ μ ( 1073/1981, 395/1994, 89/1999, 304/2000)
	3	μ μ μ μ ( 1073/1981, 395/1994, 89/1999, 304/2000)
	4	μ μ μ ( 1073/1981, 395/1994, 89/1999, 304/2000, 593/2003)
	5	μ μ μ μ ( 593/2003)
	6	μ μ ( μ μ μ ) ( 1073/1981)
	7	( ) μ ( 31/1990)
	8	μ - μ μ μ ( 1073/1981, 395/1994, 89/1999, 304/2000)
	9	μ μ ( 1073/1981)
	10	μ μ μ
	11	μ ( 1073/1981) μ
	12	μ μ μ ( 1073/1981)
	13	( 1073/1981)
	14	μ μ ( 1073/1981)



	4	μ	μ		μ
	5			(	μ
	6	μ	μ		(
	7		μ	(	μ
	8	μ	μ	μ	μ
μ	μ		:		
μ	μ		:	1	
	1		(	μ	(
	2	μ		μ	μ
	3		(	μ	μ
	4	85/1991,		μμ	μ
	5		μ	μ	μ
	6			μ	(
	7	μ		μ	μ
	8		(	85/1991,	17/1996,
	9	(		μ	(
	10				
μ	μ		:		μ
μ	μ		:	1	
	1	μ	(	397/1994)	μ
	2		(	μ	μ
	3	μ	(	μ	μ
	4		(	μ	μ
	5		(	μ	μ
	6	μ		μ	μ
	7		(	397/1994,	17/1996,
μ	μ		:		μ
μ	μ		:	1	
	1		(	1073/1981)	
	2		(	1073/1981)	
	3	μ		(	1073/1981)

	4	μ	,	,	μ
	5	μ	(	)	μ
			(	1073/1981)	
		μ	(	)	(
		1073/1981)			
μ	:	-	μ		
μ	:	1			
	1	(	,	,	μ)
	2	(	,	,	μ) μ
	3	μ	(μ	,	,
			μ)	(	396/1994)
. . .	1	μ	μ	μ	μ
					175, 169
	2	(	)		345 (S3)
	3	5	μ		361
	4	388			
	5	(	)		397
	6				388, 407
	7				470
	:				
	:	μ		μ	
μ	:	μ			
μ	:	3			
	1	0,5 μ	μ	15	(
					1073/1981,
					778/1980)
	2		μ	μ	1 μ
			15	(	1073/1981,
					778/1980)
	3	1073/1981,	778/1980)	μ	1 μ (
	4	0,5 μ	μ	μ	15
					(
					1073/1981,
					778/1980)
	5		μ	μ	15
					(
					1073/1981,
					778/1980)
	6	1073/1981,	778/1980)	μ	1 μ (
	7		μ	μ	15
					(
					1 μ
					0,5 μ
					1 μ)
					(
					1073/1981,
					778/1980)
	8	μ	μ	15	(
					1073/1981,
					778/1980)
	9		μ	μ	15
					(
					1073/1981,
					778/1980)
	10		μ		1 μ (
					1073/1981)
	11	μ	(	μ	1073/1981)
	12		(	1073/1981)	
	13	396/1994)	μ	μ	(
					) (
	14	μ	μ	1 μ	0,5 μ
					μ
					0,75 μ, μ
					15 (
					1073/1981,
					7789/1980)

	15	μ μ μ μ ( 1073/1981,	1:2.
		778/1980)	
	16	μ μ ( 1073/1981)	,
μ	:	μ	
μ	:	3	
	1	( 1073/1981,	778/1980)
	2	( 1073/1981)	
	3	( )	( 1073/1981,
		778/1980)	
	4	μ	30
		( )	μ ( 778/1980)
	5	μ )	μ ( μ ( 778/1980)
		778/1980)	
μ	:	μ	
μ	:	3	
	1	μ " " ( 22/1933,	17/1978)
	2	( ) ( 22/1933,	17/1978)
	3	μ ( 22/1933,	17/1978)
	4	μ μ ( 22/1933,	17/1978)
	5	( 22/1933,	17/1978)
	6	1 μ ( 22/1933,	μ 17/1978)
μ	:	μ	
μ	:	3	
	1	( 1073/1981)	
	2	( 1073/1981)	
	3	( )	( 1073/1981)
	4	μ ( μ μ μ ) ( 1073/1981)	
	5	μ μ μ ( ) ( 396/1994)	
μ	:	μ	
μ	:	2	
	1	μ , , ) ( μ 778/1980)	( ,
	2	μ μ ( 778/1980)	, , μ
	3	μ 3,50 μ μ μ	1,30 μ.
		778/1980) μ μ ( ),	1:2, 80 (
	4	( 1073/1981, μ 778/1980)	μ
	5	μ ( 1073/1981)	

	6	- ( 1073/1981)	μ	μ	,
	7	105/1995	-	μ	μ ( 1073/1981,
	8		-		
μ		:	μ	-	- μ
μ		:	μ		2
	1		μ	μ	μ ( 395/1994)
	2		μ		μ μ , μ
	3	1073/1981)	μ		μ (
	4		μ	μ	μ μ ( 1073/1981)
	5		μ		( μ 1073/1981, 395/1994) μ ,
μ		:	μ		
μ		:	μ		2
	1	HD 384.	μ	μ	μ E
			μ	(	7.5/1816/88/2004)
	2		μ	μ	μ , μ
			μ	.	(
			μ	)	μ μ ( 1073/1981,
			μ	μ	7.5/1816/88/2004)
	3		μμ	μ	( 7.5/1816/88/2004) μ μ
	4		μ	μ	μ μ μ ( μ ,
			μ	μ	μ μ μ , μ μ μ ( 1073/1981,
			μ	μ	7.5/1816/88/2004)
	5		μ	μ	( μ 1073/1981, 7.5/1816/88/2004)
μ		:	μ		
μ		:	μ		2
	1				( 1073/1981)
	2		"	μ	" ( 1073/1981, 95/1978) ,
	3		μ	μ	( 1073/1981)
	4		μ	(	μ ) μ
			μ	μ	μ ( μ 1073/1981,
			95/1978)	μ	μ
μ		:	μ		
μ		:	μ		1
	1		(	) μ	( 85/1991)
	2		μ	μ	μ ( 85/1991)
	3		85/1991)	(	μ ) μ (
	4		85/1991,	395/1994)	μμ μ μ (
	5		395/1994)	μ	μ μ (





	3	388/2001, 307/21986, 77/1993)	μ μ μ	μ	( 339/2001,	
	4	388/2001, 307/21986, 77/1993)	μ μ μ	μ	( 339/2001,	
	5	μ ( 396/1994, 339/2001, 388/2001, 307/21986, 77/1993)	μ μ μ μ		(MSDS)	
	6	μ μ μ ( 339/2001, 388/2001, 307/21986, 77/1993)	μ μ μ			
	7	307/21986, 77/1993)	( 17/1996, 1568/1985, 339/2001, 388/2001,			
. . .	1		μ μ μ		136270	
	2	(	)		345 (S3)	
	3	5 μ			361	
	4	388				
	5	(	)		397	
	:					
	:		- μ			
			μ μ			
	μ	:	μ			
	μ	:	3			
	1	0,5 μ	μ 15 ( 1073/1981, 778/1980)	1 μ	, μ	
	2		15 μ μ ( 1073/1981, 778/1980)	1 μ	0,5 μ	
	3	1073/1981, 778/1980)	μ	,	1 μ (	
	4	0,5 μ	μ μ 15 ( 1073/1981, 778/1980)	1 μ	μ , μ	
	5		μ μ 15 ( 1073/1981, 778/1980)	1 μ	0,5 μ μ	
	6	1073/1981, 778/1980)	μ μ	,	1 μ (	
	7	15 μ	( μ	1 μ , 0,5 μ μ	μ	
				1 μ)	( 1073/1981, 778/1980)	
	8	μ	μ 15 ( 1073/1981, 778/1980)	1 μ	, μ	0,5
	9		μ μ 15 ( 1073/1981, 778/1980)	1 μ	0,5 μ	
	10		μ	,	1 μ ( 1073/1981)	
	11	μ	( μ 1073/1981)			
	12				( 1073/1981)	
	13	396/1994)	μ μ		( ) (	
	14	μ 1073/1981, 7789/1980)	μ 1 μ 0,5 μ	μ	0,75 μ, μ	15 (
	15		μ μ	μ μ	( 1073/1981,	1:2.
		778/1980)				
16	μ μ	( o 1073/1981)	,			

<p>μ : μ μ : 3</p>	
	1 ( 1073/1981, 778/1980)
	2 ( 1073/1981)
	3 ( ) ( 1073/1981, 778/1980)
	4 μ 30 ( ) μ ( 778/1980)
	5 μ ) μ . ( μ ( 778/1980)
<p>μ : μ μ : 3</p>	
	1 μ " " ( 22/1933, 17/1978)
	2 ( ) ( 22/1933, 17/1978)
	3 μ ( 22/1933, 17/1978)
	4 μ μ ( 22/1933, 17/1978)
	5 ( 22/1933, 17/1978)
	6 1 μ μ , ( 22/1933, 17/1978)
<p>μ : μ μ : 3</p>	
	1 ( 1073/1981)
	2 ( 1073/1981)
	3 ( ) ( 1073/1981)
	4 ) ( 1073/1981) ( μ μ μ)
	5 μ μ μ ( ) ( 396/1994)
<p>μ : μ μ : 2</p>	
	1 μ , , ) ( 778/1980) ( ,
	2 μ μ ( 778/1980) , , μ
	3 μ 3,50 μ μ . μ . 778/1980) μ μ ( ), 1:2, 80 ( 1,30 μ.
	4 ( 1073/1981, 778/1980) μ
	5 μ ( 1073/1981)
	6 - μ μ , ( 1073/1981)
	7 - μ μ ( 1073/1981, 105/1995)
	8 -

<p>μ : μ - - μ μ : 2</p>	
	1 μ μ μ ( 395/1994)
	2 μ μ , μ μ
	3 μ ( 1073/1981)
	4 μ μ , μ , μ μ μ ( 1073/1981)
	5 μ ( 1073/1981, 395/1994) μ ,
<p>μ : μ : 2</p>	
	1 HD 384. μ μ Ε μ ( 7.5/1816/88/2004)
	2 μ μ , μ , μ μ ) . ( - 7.5/1816/88/2004) μ μ ( 1073/1981,
	3 μ μ μ ( 7.5/1816/88/2004) μ μ
	4 μ μ μ μ , μ ) , μ μ μ ( μ μ , 7.5/1816/88/2004) μ μ ( 1073/1981,
	5 μ μ ( 1073/1981, 7.5/1816/88/2004)
<p>μ : μ μ : 2</p>	
	1 ( 1073/1981)
	2 " μ " ( 1073/1981, 95/1978) , , )
	3 μ μ ( 1073/1981)
	4 μ ( μ ) . μ μ μ ( 1073/1981, 95/1978)
<p>μ : μ : 1</p>	
	1 ( ) μ ( 85/1991)
	2 μ μ μ ( 85/1991)
	3 ( μ ) μ ( 85/1991)
	4 μ μ μ μ ( 85/1991, 395/1994)
	5 μ μ μ ( 395/1994)
	6 μ μ μ ( 85/1991)
	7 μ μ μ ( μ μ , ) ( 85/1991)

	8	( 85/1991, 17/1996, 1568/1981)
	9	( , μ )( 396/1994)
	10	
μ	:	μ - μ
μ	:	1
	1	( 1073/1981)
	2	( 1073/1981)
	3	μ ( 1073/1981)
	4	μ , , μ μ ( ) μ μ ( 1073/1981)
	5	μ ( ) ( 1073/1981)
μ	:	
μ	:	2
	1	μ ( μ (MSDS) 339/2001, 388/2001, 307/21986, 77/1993)
	2	μ μ (MSDS) μ , μ μ ( 339/2001, 388/2001, 307/21986, 77/1993)
	3	μ μ μ ( 339/2001, 388/2001, 307/21986, 77/1993)
	4	μ μ μ ( 339/2001, 388/2001, 307/21986, 77/1993)
	5	μ ( , μ μ μ (MSDS) 396/1994, 339/2001, 388/2001, 307/21986, 77/1993)
	6	μ μ μ ( 339/2001, 388/2001, 307/21986, 77/1993)
	7	( 17/1996, 1568/1985, μ μ , 307/21986, 77/1993) 339/2001, 388/2001,
. . .	1	( ) 345 (S3)
	2	5 μ 361
	3	388
	4	( ) 397
	5	μ 465
	6	471 (class 2)
	:	
	:	μ - μ
		μ μ
μ	:	μ
μ	:	3
	1	0,5 μ μ 15 ( 1073/1981) 1 μ μ , μ
	2	15 ( μ μ 1073/1981) 1 μ 0,5 μ μ
	3	μ , 1 μ ( 1073/1981)

μ : μ	
μ : 2	
1	( 778/1980)
μ : -	
μ : 3	
1	μ , μ ( 1073/1981)
2	) ( μ μ μ . ( 1073/1981)
3	( 1073/1981)
4	μ , ( 1073/1981)
5	μ ( 1073/1981)
6	μ μ μ μ μ μ μ ( 1073/1981)
7	( 1073/1981)
8	μ 3 μ μ 25% ( 1073/1981)
9	μ 25 cm. μ 1 μ μ 10 μ, μ 1 μ, μ 0,50 μ 15 cm. μ 0,75 μ ( 1073/1981)
10	μ μ 1,50 μ. μ ( 1073/1981, 1396/1983)
11	μ μ μ μ μ μ ( 1073/1981, 1396/1983)
μ : μ μ μ	
μ : 2	
1	μ ( 1073/1981)
2	μ μ ( 1073/1981)
3	μ μ μ 18 μ ( 31/1990, 1073/1981)
4	μ μ ( 396/1994)
5	«CE» ( 395/1994, 89/1999, 304/2000)



	13 503/2003, 396/1994)	μ (
μ	:	μ
μ	:	2
	1 μ μ ( 1073/1981)	μ μ
	2 1073/1981)	μ (
	3 ( ( 1073/1981) )	μ
μ	:	μ
μ	:	2
	1 ( 1073/1981)	
	2 " μ " ( 1073/1981, 95/1978) ,	μ μ
	3 ( 1073/1981)	
	4 μ μ μ	
	5 ( μ )( 1073/1981)	
	6 μ μ ( 1073/1981)	
	7 μ ( μ ). μ μ μ ( μ 1073/1981,	μ μ
	8 μ μ μ , ( μ μ μ μ ) ( 1073/1981, 95/1978) μ	
μ	:	μ μ
μ	:	1
	1 85/1991, 395/1994) μ μ μ (	
	2 395/1994) μ μ μ (	
	3 μ μ μ ( 85/1991)	
	4 ( 85/1991, 17/1996, 1568/1981)	
	5 ( , μ )( 396/1994)	
	6	
μ	:	μ μ
μ	:	1
	1 μ ( 397/1994) μ μ μ ,	
	2 397/1994) ( , , μ μ , , ) (	
	3 μ ( μ , μ μ μ , μ μ ) (	
	4 , μ , , μ , μ ) ( μ 397/1994)	
	5 ) ( 397/1994) ( , , μ , , μ	



	6	μ	μ	μ	μ	μ	μ	μ	μ	μ
	7									( 397/1994)
	( 397/1994, 17/1996, 1568/1985)									
μ	: μ - μ									
μ	: 1									
	1									( 1073/1981)
	2									( 1073/1981)
	3	μ								( 1073/1981)
	4	μ	,	,					μ	
	5	μ								( 1073/1981)
	5	μ	μ							( ) ( 1073/1981)
μ	: μ									
μ	: 1									
	1		μ							( 1073/1981, 395/1994)
	2	μ				μ	μ	μ	μ	( μ μ , )
	3									( 17/1996, 1568/1985)
	4		μ	μ	μ		-			( 395/1994, 89/1999)
μ	: μ μ - μ									
μ	: 1									
	1	μ								( 1073/1981)
	2	μ								( 1073/1981)
	3		μ		(μ	,	,	,	μ	)( 396/1994)
. . .	1									( ) 345 (S3)
	2	μ								345 (S1)
	3									388
	4									( ) 397
	5	μ								465
	6									471 (class 2)
	: : - μ									
	μ - μ									
μ	: μ									
μ	: 3									
	1	0,5 μ		μ	15	( 1073/1981,	1 μ	778/1980)		μ
	2			μ	μ	( 1073/1981,	1 μ	778/1980)	0,5 μ	
	3			μ						1 μ ( 1073/1981, 778/1980)
	4	0,5 μ		μ	15	( 1073/1981,	1 μ	778/1980)		μ , μ

	5	$\mu$	15	(	$\mu$	$\mu$	1073/1981,	778/1980)	1 $\mu$	0,5 $\mu$	$\mu$	
	6	1073/1981,	778/1980)	$\mu$	$\mu$	,			1 $\mu$	(		
	7	15	$\mu$	(	$\mu$	,	$\mu$	1 $\mu$	0,5 $\mu$	1 $\mu$	( 1073/1981,	778/1980)
	8	$\mu$		$\mu$	15	(	1073/1981,	778/1980)	1 $\mu$	,	$\mu$	0,5
	9			$\mu$	$\mu$		1073/1981,	778/1980)	1 $\mu$	0,5 $\mu$		
	10			$\mu$		,			1 $\mu$	( 1073/1981)		
	11	$\mu$		(	$\mu$		1073/1981)					
	12						( 1073/1981)					
	13	396/1994)		$\mu$	$\mu$					(		) (
	14	$\mu$	1073/1981,	7789/1980)	$\mu$	1 $\mu$	0,5 $\mu$		$\mu$	0,75 $\mu$ ,	$\mu$	15 (
	15			$\mu$	$\mu$				$\mu$	$\mu$	( 1073/1981,	1:2.
	16			$\mu$	$\mu$	(	1073/1981)					
$\mu$		$\mu$		:	$\mu$							
$\mu$				:	3							
	1			(	1073/1981,	778/1980)						
	2			(	1073/1981)							
	3	778/1980)		(		)			(	1073/1981,		
	4			$\mu$					$\mu$	( 778/1980)	30	
	5	$\mu$	778/1980)	)					$\mu$	.	(	$\mu$
$\mu$		$\mu$		:	$\mu$							
$\mu$				:	3							
	1			$\mu$	"	"	( 22/1933,	17/1978)				
	2			) (	22/1933,	17/1978)						
	3			$\mu$		(	22/1933,	17/1978)				
	4	$\mu$		$\mu$		(	22/1933,	17/1978)				
	5			(	22/1933,	17/1978)						
	6			(	1 $\mu$	22/1933,	$\mu$	17/1978)				
$\mu$		$\mu$		:	$\mu$							
$\mu$				:	3							
	1			(	1073/1981)							
	2			(	1073/1981)							
	3			(		)			(	1073/1981)		

	4	( 1073/1981 )	( μ μ μ )
	5	( 396/1994 )	( μ μ )
μ	:	μ	
μ	:	2	
	1	( 778/1980 )	( μ μ μ )
	2	( 778/1980 )	( μ μ )
	3	μ 3,50 μ μ .	μ . 1,30 μ.
	4	( 1073/1981, 778/1980 )	( μ μ )
	5	( 1073/1981 )	( μ μ )
	6	( 1073/1981 )	( μ μ )
	7	105/1995	( 1073/1981, μ μ )
	8	-	( μ μ )
μ	:	μ	
μ	:	2	
	1	( 1073/1981 )	( μ μ μ )
	2	395/1994, 89/1999, 304/2000	( 1073/1981, μ μ μ )
	3	1073/1981, 395/1994, 89/1999, 304/2000	( μ μ μ μ μ )
	4	89/1999, 304/2000, 593/2003	( 1073/1981, 395/1994, μ μ )
	5	593/2003	( μ μ μ μ )
	6	( 1073/1981 )	( μ μ μ μ )
	7	( )	( μ μ ( 31/1990 ) )
	8	1073/1981, 395/1994, 89/1999, 304/2000	( μ μ μ μ )
	9	( 1073/1981 )	( μ μ )
	10	( μ μ μ )	( μ μ μ )
	11	( 1073/1981 )	( μ μ )
	12	1073/1981	( μ μ μ )
	13	( 1073/1981 )	( μ μ )
	14	( 1073/1981 )	( μ μ μ )
	15	( 1073/1981 )	( μ μ )
	16	( 1073/1981 )	( μ μ / μ )
	17	( 1073/1981 )	( μ μ )
	18	( 1073/1981 )	( μ μ )



	8	1073/1981)	μ μ μ	(
	9	( μ , )	( 503/2003)	, μ
	10	μ	μ μ μ	μ μ μ
	11	μ	μ	( 503/2003)
	12	μ μ	μ μ	( 503/2003)
	13	μ	μ	( 503/2003, 396/1994)
μ		:		
μ		:	2	
	1	HD 384.	μ μ	Ε μ
	2	μ μ	μ μ	μ μ
	3	μ μ	μ μ	μ μ
	4	μ μ μ	μ μ μ	μ μ μ
	5	μ	μ μ	( 1073/1981, 7.5/1816/88/2004)
μ		:		
μ		:	2	
	1	μ μ	μ μ	( 1073/1981)
	2		μ	( 1083/1981)
	3			( 1073/1981)
	4			( 1073/1981)
	5	μ	μ μ μ	( 1073/1981)
μ		:		
μ		:	1	
	1	( )	μ	( 85/1991)
	2	μ	μ μ	( 85/1991)
	3	85/1991)	( μ )	μ (

	4	85/1991, 395/1994)	μμ	μ	μ	(
	5	395/1994)	μ	μ	μ	(
	6		μ	μ	μ	( 85/1991)
	7	μ	μ	μ	μ	( μμ , )(
	8	85/1991, 17/1996, 1568/1981)				
	9	( , μ )( 396/1994)				
	10					
μ	μ	:	μ	μ		
μ	μ	:	1			
	1	μ	μ	μ	μ	,
		( 397/1994)				
	2	397/1994)	( , , , μ , , )			(
	3	μ	( μ , μ μ , μ	μ	μ	μ)(
		397/1994)				
	4		( μ , μ , μ )			( μ , , 397/1994)
	5		( , , μ , , μ			) ( 397/1994)
	6	μ	μ	μ	μ	μ
		μ	μ	μ	μ	( 397/1994)
	7		( 397/1994, 17/1996, 1568/1985)			
μ	μ	:	μ -	μ		
μ	μ	:	1			
	1		( 1073/1981)			
	2		( 1073/1981)			
	3	μ	( 1073/1981)			
	4	μ	μ	μ		
		μ	( ) μ μ . ( 1073/1981)			
	5	μ	μ			( ) ( 1073/1981)
μ	μ	:				
μ	μ	:	1			
	1	μ	( 1073/1981, 395/1994)			
	2	395/1994)	μ	μ	μ	( 1073/1981,
	3	μ	( 395/1994)			
	4	μ	μ	μ	μ	( μμ , )
		μ	μ	μ	μ	
	5		( 17/1996, 1568/1985)			
	6		( ) ( 396/1994)			

		μ	:	
		μ	:	2
	1	μ		(
		95/1978)	μ	
	2			(
		95/1978)		
	3			μ
		μ		( 95/1978)
	4		μ	μ ( 95/1978)
	5		μ	μ ( 95/1978)
	6			μ
		( 95/1978,	85/1991)	
. . .	1	μ	μ	μ
		( 1073/1981)	μ	μ
	2	μ	μ	μ
		μ	μ	μ
	3			μ
		μ	μ	μ
	4			μ
		μ	μ	μ
	5			μ
		μ	μ	μ
6			μ	
	( 95/1978)			
7			μ	
	μ		μ	
8			μ	
	μ		μ	
9			μ	
	( 95/1978)			
10			μ	
	μ		μ	
1			166( )	
2		μ	μ	
	μ	μ	μ	
3			( ) 345 (S3)	
4		5	μ	
			361	
5			388	
6			( ) 397	
7			388, 407	
8			470	
9			471 (class 2)	
			:	
			:	
		μ	:	
		μ	:	
		μ	3	
	1	0,5 μ	μ	1 μ
			15 ( 1073/1981,	778/1980)
	2		μ μ	1 μ 0,5 μ
			15 ( 1073/1981,	778/1980)
	3		μ	1 μ (
		1073/1981,	778/1980)	
	4	0,5 μ	μ	μ
		15 ( 1073/1981,	778/1980)	
5		μ	μ μ	
		15 ( 1073/1981,	778/1980)	
6		μ	μ	
	1073/1981,	778/1980)	1 μ (	
7		μ	μ	
	15 μ	(	1 μ , 0,5 μ	
			1 μ) ( 1073/1981,	
			778/1980)	

	8	μ	μ	1 μ	, μ	0,5
	9	μ	μ	1 μ	0,5 μ	
	10	μ			1 μ ( 1073/1981)	
	11	μ	μ			
	12				( 1073/1981)	
	13	μ	μ		( ) (	
	14	μ	μ	1 μ	0,5 μ	0,75 μ, μ
	15	μ	μ	μ	μ	1:2.
	16	μ	μ	o	( 1073/1981)	
μ		:	μ			
μ		:	3			
	1				( 1073/1981, 778/1980)	
	2				( 1073/1981)	
	3				( ) ( 1073/1981,	
	4	μ			30	
	5	μ		μ	( 778/1980)	
μ		:	μ			
μ		:	3			
	1	μ	" "		( 22/1933, 17/1978)	
	2				(	
	3		μ		( 22/1933, 17/1978)	
	4	μ	μ		( 22/1933, 17/1978)	
	5				( 22/1933, 17/1978)	
	6			1 μ	μ	
				( 22/1933,	17/1978)	
μ		:	μ			
μ		:	3			
	1				( 1073/1981)	
	2				( 1073/1981)	
	3				( ) ( 1073/1981)	
	4		μ		( μ μ μ	
	5		μ	μ	μ	(
					( 396/1994)	
μ		:	μ			
μ		:	2			



	1	μ	,	,	) ( 778/1980)	(	,
	2	μ	μ	( 778/1980)	,	,	μ
	3	μ	3,50 μ	μ	μ	.	1,30 μ.
	4			( 1073/1981,	μ	778/1980)	μ
	5	μ		( 1073/1981)			
	6	-	μ	μ	,		
	7	105/1995)	-	μ	μ	( 1073/1981,	
	8		-				
μ		μ	:		μ		
μ			:	2			
	1	μ		( 1073/1981)			
	2	395/1994,	μ	μ		( 1073/1981,	
	3	1073/1981,	μ	μ	μ	μμ	(
	4	89/1999,	μ	μ		( 1073/1981,	395/1994,
	5	593/2003)	μ	μ	μ	,	μ (
	6	μ	μ	( μ	,	,	μ )
	7			( )	μ	( 31/1990)	
	8	1073/1981,	μ	- μ	μ	μ	(
	9		μ	μ		( 1073/1981)	
	10	μ	μ	μ			
	11	μ	( 1073/1981)				μ
	12	1073/1981)	μ	μ		μ	(
	13			( 1073/1981)			
	14			μ	μ	( 1073/1981)	
	15			μ		( 1073/1981)	
	16		μ	/	μ	( 1073/1981)	
	17			μ		( 1073/1981)	
	18				μ	( 1073/1981)	
μ		μ	:	μ -	-	μ	
μ			:	2			
	1	μ	μ	μ		( 395/1994)	
	2	μ			μ	μ	,
	3	1073/1981)	μ			μ	(



	2	( , , , μ , , ) ( 397/1994)
	3	( μ , μ μ μ , μ μ ) ( 397/1994)
	4	( μ , μ , μ ) ( μ 397/1994)
	5	( 397/1994) ( , , , μ , μ
	6	μ μ μ μ μ μ . μ μ μ ( 397/1994)
	7	( 397/1994, 17/1996, 1568/1985)
μ	μ	: μ - μ
μ	μ	: 1
	1	( 1073/1981)
	2	( 1073/1981)
	3	μ ( 1073/1981)
	4	μ , , μ μ μ . ( ) μ μ . ( 1073/1981)
	5	μ μ ( ) ( 1073/1981)
. . .	1	( ) 345 (S3)
	2	5 μ 361
	3	388
	4	( ) 397

## 6. ΓΕΝΙΚΟΙ ΚΑΝΟΝΕΣ ΑΣΦΑΛΕΙΑΣ ΕΡΓΟΤΑΞΙΟΥ

Οι κανόνες ασφάλειας που περιγράφονται παρακάτω είναι γενικοί και ισχύουν ανεξαρτήτως φάσεως. Σε περίπτωση αντίθεσης με τις Οδηγίες Ασφαλούς Εργασίας που αναπτύχθηκαν παραπάνω ισχύ έχουν οι οδηγίες.

- Κάθε άτομο στο εργοτάξιο πρέπει να τηρεί τους κανόνες ασφαλείας και υγείας στο έργο που το αφορούν.
- Δεν θα ανατίθεται μία δουλειά σε κανένα άτομο αν δεν είναι σωματικά και πνευματικά κατάλληλο γι' αυτήν.
- Όλα τα άτομα στο εργοτάξιο πρέπει να φορούν κατάλληλο προστατευτικό κράνος. Εξαιρούνται οι χώροι των γραφείων, υγιεινής και ανάπαυσης.
- Όλα τα άτομα στο εργοτάξιο πρέπει να φορούν κατάλληλα υποδήματα. Η ελάχιστη απαίτηση ασφάλειας για τα υποδήματα είναι να έχουν προστατευτική μεταλλική επένδυση για τα δάχτυλα και στη σόλα.
- Η ασφαλής προσέγγιση και έξοδος πρέπει να εξασφαλίζεται σε όλες τις θέσεις εργασίες και χώρους.
- Όλα τα άτομα πρέπει να συμμορφώνονται με τις οδηγίες της σήμανσης ασφάλειας του εργοταξίου.
- Φωτιές με σκοπό την θέρμανση δεν επιτρέπονται στο εργοτάξιο.
- Απαγορεύεται η χρήση αλκοόλ στους χώρους του εργοταξίου.
- Κανένα άτομο δεν θα ξεκινά την εργασία του εάν δεν είναι κατάλληλα ντυμένο. Οι εργαζόμενοι δεν επιτρέπεται να φορούν φαρδιά ξεκούμπωτα ρούχα, σορτς και να είναι γυμνοί από τη μέση και πάνω.
- Κανένα άτομο δεν επιτρέπεται να επαναπροσδιορίσει, απομακρύνει, τροποποιήσει, χαλάσει, καταστρέψει οποιοδήποτε σήμανση ή εξοπλισμό ασφάλειας.
- Όλοι οι εργαζόμενοι είναι υποχρεωμένοι να αναφέρουν οποιαδήποτε ανασφαλή κατάσταση εργασίας και να απευθυνθούν για βοήθεια αν δεν μπορούν να την ελέγξουν μόνοι τους.
- Το εργοτάξιο πρέπει να διατηρείται καθαρό.
- Μόνο εξουσιοδοτημένα άτομα να χειρίζονται τον εξοπλισμό του εργοταξίου.
- Όλοι οι επισκέπτες στο εργοτάξιο πρέπει να συνοδεύονται από άτομο που γνωρίζει τους χώρους του εργοταξίου και να συμμορφώνονται με τις οδηγίες του.

## 7. ΟΡΓΑΝΩΣΗ ΑΣΦΑΛΕΙΑΣ ΑΡΜΟΔΙΟΤΗΤΕΣ

Για την υλοποίηση της πολιτικής ασφάλειας του Αναδόχου και τη λήψη των απαιτούμενων μέτρων ασφάλειας προτείνεται η κατανομή αρμοδιοτήτων σε όλη την ιεραρχία εκτέλεσης του έργου, όπως καθορίζεται στο Πρόγραμμα Ποιότητας Έργου (ΠΠΕ). Σχηματικά:

### ΑΝΑΔΟΧΟΣ

- ΣΥΝΤΟΝΙΣΤΗΣ ΑΣΦΑΛΕΙΑΣ ΚΑΤΑ ΤΗΝ ΕΚΤΕΛΕΣΗ ΤΟΥ ΕΡΓΟΥ
- ΤΕΧΝΙΚΟΣ ΑΣΦΑΛΕΙΑΣ ΑΝΑΔΟΧΟΥ
- ΓΙΑΤΡΟΣ ΑΣΦΑΛΕΙΑΣ ΑΝΑΔΟΧΟΥ
- ΕΙΔΙΚΕΥΜΕΝΟ ΠΡΟΣΩΠΙΚΟ ΓΙΑ ΤΗΝ ΠΑΡΟΧΗ ΑΠΛΩΝ Α ΒΟΗΘΕΙΩΝ

### ΑΝΑ ΥΠΕΡΓΟΛΑΒΟ

- ΤΕΧΝΙΚΟΣ ΑΣΦΑΛΕΙΑΣ
- ΓΙΑΤΡΟΣ ΑΣΦΑΛΕΙΑΣ
- ΕΚΠΡΟΣΩΠΟΣ

Σύμφωνα με τις προβλέψεις της Ελληνικής Νομοθεσίας για την ασφάλεια κάθε εμπλεκόμενος στην εκτέλεση του έργου έχει συγκεκριμένες αρμοδιότητες, αναλόγως των γενικότερων καθηκόντων του. Συγκεκριμένα:

---

Ο εργοταξίαρχης, ως νόμιμος εκπρόσωπος του Αναδόχου, είναι υπεύθυνος για την τήρηση των μέτρων ασφαλείας που αφορούν ολόκληρο το έργο. Συγκεκριμένα έχει τις παρακάτω υποχρεώσεις:

- Να διαβιβάσει στην αρμόδια επιθεώρηση εργασίας πριν από την έναρξη των εργασιών την εκ των προτέρων γνωστοποίηση του έργου.
- Να μεριμνήσει για την εκπόνηση Σχεδίου Ασφάλειας και Υγείας και για την κατάρτιση Φακέλου Ασφάλειας και Υγείας, τα οποία πρέπει να τηρούνται στο εργοτάξιο.
- Να τηρεί Ημερολόγιο Μέτρων Ασφαλείας.
- Να τηρεί, σύμφωνα με τους κανόνες της επιστήμης και της τέχνης, τις οδηγίες του επιβλέποντος μηχανικού.
- Να λαμβάνει υπόψη τις υποδείξεις των συντονιστών για θέματα ασφαλείας και υγείας και να μεριμνά για την τήρηση του ΣΑΥ.

Ο εργοταξίαρχης, ως νόμιμος εκπρόσωπος του Αναδόχου, έχει τις παρακάτω υποχρεώσεις όσον αφορά στο προσωπικό της εταιρείας του:

- Να εξασφαλίζει την ασφάλεια και την υγεία των εργαζομένων ως προς όλες τις πτυχές της εργασίας, και να λαμβάνει μέτρα που να εξασφαλίζουν την υγεία και ασφάλεια των τρίτων.
- Να έχει στη διάθεσή του γραπτή εκτίμηση των υφισταμένων κατά την εργασία κινδύνων για την ασφάλεια και την υγεία. Η εκτίμηση αυτή πραγματοποιείται από τους τεχνικό ασφαλείας, ιατρό εργασίας.
- Να χρησιμοποιεί τις υπηρεσίες τεχνικού ασφαλείας (και ιατρού εργασίας για επιχειρήσεις που απασχολούν περισσότερους από 50 εργαζομένους). Οι υποχρεώσεις του τεχνικού ασφαλείας ή/και του ιατρού εργασίας δεν θίγουν την αρχή της ευθύνης του εργοδότη.
- Να εξασφαλίζει σε κάθε εργαζόμενο κατάλληλη και επαρκή εκπαίδευση στον τομέα της ασφαλείας και της υγείας.
- Να μεριμνεί για τη χορήγηση στο προσωπικό του, όλων των αναγκαίων Μέσων Ατομικής Προστασίας για τη δουλειά που εκτελεί.
- Να εξασφαλίζει ότι οι εργαζόμενοι σε εξωτερικές επιχειρήσεις που εκτελούν εργασίες στην επιχείρησή του έχουν λάβει τις κατάλληλες οδηγίες για την ασφάλεια και την υγεία.
- Να αναγγέλλει όλα τα εργατικά ατυχήματα στις αρμόδιες επιθεωρήσεις εργασίας και στις αρμόδιες υπηρεσίες του ασφαλιστικού οργανισμού στον οποίο υπάγεται ο τραυματίας εντός 24 ωρών. Εφόσον πρόκειται περί σοβαρού τραυματισμού ή θανάτου, πρέπει να τηρούνται αμετάβλητα όλα τα στοιχεία που δύνανται να χρησιμεύσουν για εξακρίβωση των αιτίων του ατυχήματος. Να τηρεί ειδικό βιβλίο ατυχημάτων και κατάλογο των εργατικών ατυχημάτων που είχαν ως συνέπεια για τον εργαζόμενο ανικανότητα εργασίας μεγαλύτερη των τριών εργάσιμων ημερών.

Ο εργοταξίαρχης, ως εργαζόμενος, έχει τις υποχρεώσεις που προβλέπονται από τη νομοθεσία για τον εργαζόμενο.

Κάθε αρμόδιος μηχανικός του Αναδόχου, έχει τις παρακάτω υποχρεώσεις:

- Να δίνει οδηγίες κατασκευής, σύμφωνες με τους κανόνες της επιστήμης και της τέχνης, για την εκτέλεση εργασιών στο τμήμα του έργου που έχει αναλάβει.
- Να επιβλέπει την τήρηση των οδηγιών του πριν από την έναρξη των εργασιών και περιοδικά κατά την εκτέλεσή τους (κατ' ελάχιστον κάθε εβδομάδα και ύστερα από θεομηνία).
- Να εφαρμόζει το Σχέδιο Ασφάλειας και Υγείας του έργου, για την εκτέλεση εργασιών στο τμήμα του έργου που έχει αναλάβει.
- Να τηρεί το Ημερολόγιο Μέτρων Ασφαλείας του έργου (υποχρεωτικές αναγραφές που του αντιστοιχούν).

Κάθε αρμόδιος μηχανικός του Αναδόχου, ως εργαζόμενος, έχει τις υποχρεώσεις που προβλέπονται από τη νομοθεσία για τον εργαζόμενο.

Κάθε υπεργολάβος έχει τις παρακάτω υποχρεώσεις:

- Να λαμβάνει και να τηρεί όλα τα μέτρα ασφαλείας που αφορούν στο τμήμα του έργου που έχει

---

αναλάβει.

- Να τηρεί, σύμφωνα με τους κανόνες της επιστήμης και της τέχνης, τις οδηγίες του επιβλέποντος.
- Να εφαρμόζει το Σχέδιο Ασφάλειας και Υγείας του έργου, για την εκτέλεση εργασιών στο τμήμα του έργου που έχει αναλάβει.
- Να λαμβάνει υπόψη τις υποδείξεις των συντονιστών για θέματα ασφάλειας και υγείας.

Ο υπεργολάβος έχει τις παρακάτω υποχρεώσεις, ως εργοδότης, όσον αφορά στο προσωπικό της εταιρίας του:

- Να εξασφαλίζει την ασφάλεια και την υγεία των εργαζομένων ως προς όλες τις πτυχές της εργασίας, και να λαμβάνει μέτρα που να εξασφαλίζουν την υγεία και ασφάλεια των τρίτων.
- Να έχει στη διάθεσή του γραπτή εκτίμηση των υφισταμένων κατά την εργασία κινδύνων για την ασφάλεια και την υγεία. Η εκτίμηση αυτή πραγματοποιείται από τους τεχνικό ασφάλειας, ιατρό εργασίας.
- Να χρησιμοποιεί τις υπηρεσίες τεχνικού ασφάλειας (και ιατρού εργασίας για επιχειρήσεις που απασχολούν περισσότερους από 50 εργαζομένους). Οι υποχρεώσεις του τεχνικού ασφάλειας ή/και του ιατρού εργασίας δεν θίγουν την αρχή της ευθύνης του εργοδότη.
- Να εξασφαλίζει σε κάθε εργαζόμενο κατάλληλη και επαρκή εκπαίδευση στον τομέα της ασφάλειας και της υγείας.
- Να χορηγεί στο προσωπικό του, όλα τα αναγκαία Μέσα Ατομικής Προστασίας για τη δουλειά που εκτελεί.
- Να εξασφαλίζει ότι οι εργαζόμενοι σε εξωτερικές επιχειρήσεις που εκτελούν εργασίες στην επιχείρησή του έχουν λάβει τις κατάλληλες οδηγίες για την ασφάλεια και την υγεία.
- Να αναγγέλλει στις αρμόδιες επιθεωρήσεις εργασίας και στις αρμόδιες υπηρεσίες του ασφαλιστικού οργανισμού στον οποίο υπάγεται ο εργαζόμενος εντός 24 ωρών όλα τα εργατικά ατυχήματα και εφόσον πρόκειται περί σοβαρού τραυματισμού ή θανάτου, να τηρεί αμετάβλητα όλα τα στοιχεία που δύνανται να χρησιμεύσουν για εξακρίβωση των αιτίων του ατυχήματος. Να τηρεί ειδικό βιβλίο ατυχημάτων και κατάλογο των εργατικών ατυχημάτων που είχαν ως συνέπεια για τον εργαζόμενο ανικανότητα εργασίας μεγαλύτερη των τριών εργάσιμων ημερών.

Ο υπεργολάβος, ως εργαζόμενος, έχει τις υποχρεώσεις που προβλέπονται από τη νομοθεσία για τον εργαζόμενο.

Κάθε εργοδηγός, ως εκπρόσωπος του εργοδότη, έχει τις παρακάτω υποχρεώσεις:

- Να καθοδηγεί τους εργαζόμενους του συνεργείου του, για την τήρηση των απαιτούμενων μέτρων ασφαλείας σε κάθε φάση εργασίας.
- Να επιθεωρεί το προσωπικό του συνεργείου του τουλάχιστον μια φορά την ημέρα, προκειμένου να διαπιστώσει την τήρηση των μέτρων ασφαλείας από αυτούς.
- Να εφαρμόζει το Σχέδιο Ασφάλειας και Υγείας του έργου, για την εκτέλεση εργασιών στο τμήμα του έργου που έχει αναλάβει.
- Να λαμβάνει υπόψη τις υποδείξεις των συντονιστών για θέματα ασφάλειας και υγείας.

Κάθε εργοδηγός, ως εργαζόμενος, έχει τις υποχρεώσεις που προβλέπονται από τη νομοθεσία για τον εργαζόμενο.

Κάθε εργαζόμενος έχει τις παρακάτω υποχρεώσεις:

- Να εφαρμόζει τους κανόνες υγιεινής και ασφάλειας και να φροντίζει ανάλογα με τις δυνατότητές του, για την ασφάλεια και την υγεία του καθώς και των άλλων ατόμων που επηρεάζονται από τις πράξεις ή παραλείψεις του κατά την εργασία, σύμφωνα με την εκπαίδευσή του και τις κατάλληλες οδηγίες του εργοδότη του.
- Για την πραγματοποίηση αυτών των στόχων, οφείλει ειδικότερα, σύμφωνα με την εκπαίδευσή του και τις κατάλληλες οδηγίες του εργοδότη του:
  - α) Να χρησιμοποιεί σωστά τις μηχανές, τις συσκευές, τα εργαλεία, τις επικίνδυνες ουσίες, τα μεταφορικά και άλλα μέσα.

- β) Να χρησιμοποιεί σωστά τον ατομικό προστατευτικό εξοπλισμό που τίθεται στη διάθεσή του και μετά τη χρήση να τον τακτοποιεί στη θέση του.
- γ) Να μη θέτει εκτός λειτουργίας, αλλάζει ή μετατοπίζει αυθαίρετα τους μηχανισμούς ασφάλειας των μηχανών, εργαλείων, συσκευών, εγκαταστάσεων και κτιρίων και να χρησιμοποιεί σωστά αυτούς τους μηχανισμούς ασφαλείας.
- δ) Να αναφέρει αμέσως στον εργοδότη (ή/και σε όσους ασκούν αρμοδιότητες τεχνικού ασφάλειας και ιατρού εργασίας), όλες τις καταστάσεις που μπορεί να θεωρηθεί εύλογα ότι παρουσιάζουν άμεσο και σοβαρό κίνδυνο για την ασφάλεια και την υγεία, καθώς και κάθε έλλειψη που διαπιστώνεται στα συστήματα προστασίας.
- ε) Να συντρέχει τον εργοδότη (και όσους ασκούν αρμοδιότητες τεχνικού ασφάλειας και ιατρού εργασίας), όσον καιρό χρειαστεί, ώστε να καταστεί δυνατή η εκπλήρωση όλων των καθηκόντων ή απαιτήσεων για την προστασία της ασφάλειας και της υγείας των εργαζομένων κατά την εργασία.
- στ) Να συντρέχει τον εργοδότη (και όσους ασκούν αρμοδιότητες τεχνικού ασφάλειας και ιατρού εργασίας), όσον καιρό χρειαστεί, ώστε ο εργοδότης να μπορεί να εγγυηθεί ότι το περιβάλλον και οι συνθήκες εργασίας είναι ασφαλείς και χωρίς κινδύνους για την ασφάλεια και την υγεία εντός του πεδίου δραστηριότητάς του.
- Να παρακολουθεί τα σχετικά σεμινάρια ή άλλα επιμορφωτικά προγράμματα σε θέματα υγιεινής και ασφάλειας της εργασίας. Προκειμένου να μπορέσει να εκπληρώσει την παραπάνω υποχρέωση, έχει δικαίωμα να λάβει επαρκή απαλλαγή από την εργασία χωρίς απώλεια αποδοχών, καθώς και να του παρασχεθούν τα αναγκαία μέσα.
- Να φορά κράνος προστασίας της κεφαλής και υποδήματα ασφαλείας, τα οποία χορηγούνται από τον εργοδότη του.

Ο Τεχνικός Ασφάλειας κάθε επιχείρησης έχει τις παρακάτω υποχρεώσεις:

- Να παρέχει στον εργοδότη υποδείξεις και συμβουλές, γραπτά ή προφορικά, σε θέματα σχετικά με την υγιεινή και ασφάλεια της εργασίας και την πρόληψη των εργατικών ατυχημάτων. Τις γραπτές υποδείξεις ο τεχνικός ασφαλείας καταχωρεί σε ειδικό βιβλίο της επιχείρησης (BYTA).
- Να συμβουλεύει σε θέματα σχεδιασμού, προγραμματισμού, κατασκευής και συντήρησης των εγκαταστάσεων, εισαγωγής νέων παραγωγικών διαδικασιών, προμήθειας μέσων και εξοπλισμού, επιλογής και ελέγχου της αποτελεσματικότητας των ατομικών μέσων προστασίας, καθώς και διαμόρφωσης και διευθέτησης των θέσεων και του περιβάλλοντος εργασίας και γενικά οργάνωσης της παραγωγικής διαδικασίας
- Να ελέγχει την ασφάλεια των εγκαταστάσεων και των τεχνικών μέσων, πριν από τη λειτουργία τους, καθώς και των παραγωγικών διαδικασιών και μεθόδων εργασίας πριν από την εφαρμογή τους και επιβλέπει την εφαρμογή των μέτρων υγιεινής και ασφάλειας της εργασίας και πρόληψης των ατυχημάτων, ενημερώνοντας σχετικά τους αρμόδιους προϊστάμενους των τμημάτων ή τη διεύθυνση της επιχείρησης.
- Να επιθεωρεί τακτικά τις θέσεις εργασίας από πλευράς υγιεινής και ασφάλειας της εργασίας, να αναφέρει στον εργοδότη οποιαδήποτε παράλειψη των μέτρων υγιεινής και ασφάλειας, να προτείνει μέτρα αντιμετώπισής της και να επιβλέπει την εφαρμογή τους.
- Να επιβλέπει την ορθή χρήση των ατομικών μέσων προστασίας,
- Να ερευνά τα αίτια των εργατικών ατυχημάτων, να αναλύει και αξιολογεί τα αποτελέσματα των ερευνών του και να προτείνει μέτρα για την αποτροπή παρόμοιων ατυχημάτων
- Να εποπτεύει την εκτέλεση ασκήσεων πυρασφάλειας και συναγερμού για τη διαπίστωση ετοιμότητας προς αντιμετώπιση ατυχημάτων.
- Να μεριμνά ώστε οι εργαζόμενοι στην επιχείρηση να τηρούν τους κανόνες υγιεινής και ασφάλειας της εργασίας και να τους ενημερώνει και καθοδηγεί για την αποτροπή του επαγγελματικού κινδύνου που συνεπάγεται η εργασία τους
- Να συμμετέχει στην κατάρτιση και εφαρμογή των προγραμμάτων εκπαίδευσης των εργαζομένων σε θέματα υγιεινής και ασφάλειας της εργασίας.
- Να τηρεί το επιχειρησιακό απόρρητο.
- Να συνεργάζεται κατά την εκτέλεση του έργου του με τον ιατρό εργασίας, πραγματοποιώντας με αυτόν κοινούς ελέγχους των χώρων εργασίας.
- Οφείλει να διαθέσει στον εργοδότη μια γραπτή εκτίμηση των υφισταμένων κατά την εργασία

---

κινδύνων για την ασφάλεια και την υγεία συμπεριλαμβανομένων εκείνων που αφορούν ομάδες εργαζομένων που εκτίθενται σε ιδιαίτερους κινδύνους. Η εκτίμηση αυτή πραγματοποιείται σε συνεργασία με τον ιατρό εργασίας, ΕΣΥΠΠ ή ΕΞΥΠΠ, σύμφωνα με τις κείμενες διατάξεις.

Ο Τεχνικός Ασφάλειας, ως εργαζόμενος, έχει τις υποχρεώσεις που προβλέπονται από τη νομοθεσία για τον εργαζόμενο

Η άσκηση του έργου του Τεχνικού Ασφάλειας δεν αποκλείει την ανάθεση σ' αυτόν από τον εργοδότη και άλλων καθηκόντων, πέρα από το ελάχιστο όριο ωρών απασχόλησής του ως τεχνικού ασφάλειας.

Ο Τεχνικός Ασφάλειας υπάγεται απευθείας στη διοίκηση της επιχείρησης. Έχει, κατά την άσκηση του έργου του, ηθική ανεξαρτησία απέναντι στον εργοδότη και στους εργαζομένους. Τυχόν διαφωνία του με τον εργοδότη, για θέματα της αρμοδιότητάς του, δεν μπορεί να αποτελέσει λόγο καταγγελίας της σύμβασης του.

Ο Ιατρός Εργασίας κάθε επιχείρησης έχει τις παρακάτω υποχρεώσεις:

- Να παρέχει υποδείξεις και συμβουλές στον εργοδότη, στους εργαζομένους και στους εκπροσώπους τους, γραπτά ή προφορικά, σχετικά με τα μέτρα που πρέπει να λαμβάνονται για τη σωματική και ψυχική υγεία των εργαζομένων. Τις γραπτές υποδείξεις τις καταχωρεί στο ειδικό βιβλίο υποδείξεων. Ο εργοδότης λαμβάνει γνώση ενυπογράφως των υποδείξεων που καταχωρούνται σ' αυτό το βιβλίο.
- Να προβαίνει σε ιατρικό έλεγχο των εργαζομένων σχετικό με τη θέση εργασίας τους, μετά την πρόσληψή τους ή την αλλαγή θέσης εργασίας, καθώς και σε περιοδικό ιατρικό έλεγχο κατά την κρίση του επιθεωρητή εργασίας ύστερα από αίτημα της επιτροπής υγιεινής και ασφάλειας των εργαζομένων, όταν τούτο δεν ορίζεται από το νόμο. Να μεριμνά για τη διενέργεια ιατρικών εξετάσεων και μετρήσεων παραγόντων του εργασιακού περιβάλλοντος σε εφαρμογή των διατάξεων που ισχύουν κάθε φορά. Να εκτιμά την καταλληλότητα των εργαζομένων για τη συγκεκριμένη εργασία, να αξιολογεί και καταχωρεί τα αποτελέσματα των εξετάσεων, εκδίδει βεβαίωση των παραπάνω εκτιμήσεων και την κοινοποιεί στον εργοδότη. Το περιεχόμενο της βεβαίωσης πρέπει να εξασφαλίζει το ιατρικό απόρρητο υπέρ του εργαζομένου και μπορεί να ελεγχθεί από τους υγειονομικούς επιθεωρητές του Υπουργείου Εργασίας, για την κατοχύρωση του εργαζομένου και του εργοδότη.
- Να επιβλέπει την εφαρμογή των μέτρων προστασίας της υγείας των εργαζομένων και πρόληψης των ατυχημάτων. Για το σκοπό αυτό:
- Να τηρεί το ιατρικό και επιχειρησιακό απόρρητο.
- Να αναγγέλλει μέσω της επιχείρησης στην επιθεώρηση εργασίας ασθένειες των εργαζομένων που οφείλονται στην εργασία.
- Να ενημερώνεται από τον εργοδότη και τους εργαζομένους για οποιοδήποτε παράγοντα στο χώρο εργασίας και έχει επίπτωση στην υγεία.
- Να συνεργάζεται κατά την εκτέλεση του έργου του με τον τεχνικό ασφάλειας, πραγματοποιώντας με αυτόν κοινούς ελέγχους των χώρων εργασίας.

Ο Ιατρός Εργασίας, ως εργαζόμενος, έχει τις υποχρεώσεις που προβλέπονται από τη νομοθεσία για τον εργαζόμενο:

Ο Ιατρός Εργασίας υπάγεται απευθείας στη διοίκηση της επιχείρησης. Έχει, κατά την άσκηση του έργου του, ηθική ανεξαρτησία απέναντι στον εργοδότη και στους εργαζομένους. Τυχόν διαφωνία του με τον εργοδότη, για θέματα της αρμοδιότητάς του, δεν μπορεί να αποτελέσει λόγο καταγγελίας της σύμβασης του.

Ο Συντονιστής ασφάλειας κατά την εκτέλεση του έργου έχει τις παρακάτω υποχρεώσεις:

- Να συντονίζει την εφαρμογή των γενικών αρχών πρόληψης και ασφάλειας στις τεχνικές ή/και οργανωτικές επιλογές, προκειμένου να προγραμματίζονται οι διάφορες εργασίες ή φάσεις εργασίας που διεξάγονται ταυτόχρονα ή διαδοχικά και στην πρόβλεψη της διάρκειας εκτέλεσης των διαφόρων αυτών εργασιών ή φάσεων εργασίας.



- Συντονίζει την εφαρμογή των σχετικών διατάξεων μεριμνώντας ώστε ο Ανάδοχος και οι υπεργολάβοι και, εάν αυτό είναι αναγκαίο για την προστασία των εργαζομένων, οι αυτοαπασχολούμενοι να εφαρμόζουν με συνέπεια τις υποχρεώσεις που τους αντιστοιχούν και να εφαρμόζουν το Σχέδιο Ασφάλειας και Υγείας του έργου.
- Να αναπροσαρμόζει ή να μεριμνά ώστε να αναπροσαρμοστεί το Σχέδιο και ο Φάκελος Ασφάλειας και Υγείας.
- Να οργανώνει μαζί με τους Τεχνικούς Ασφάλειας και τους Ιατρούς Εργασίας τη συνεργασία, μεταξύ του Αναδόχου και των υπεργολάβων, συμπεριλαμβανομένων και εκείνων που διαδέχονται ο ένας τον άλλον στο εργοτάξιο, και το συντονισμό των δραστηριοτήτων για την προστασία των εργαζομένων και την πρόληψη των ατυχημάτων και των επαγγελματικών ασθενειών, καθώς και την αμοιβαία ενημέρωσή τους, όταν πολλές επιχειρήσεις μοιράζονται τον ίδιο χώρο εργασίας, μεριμνώντας για τη συμμετοχή εφόσον υπάρχει ανάγκη των αυτοαπασχολούμενων.
- Να συντονίζει την εποπτεία για την ορθή εφαρμογή των εργασιακών διαδικασιών.
- Να λαμβάνει τα αναγκαία μέτρα ώστε να επιτρέπεται η είσοδος στο εργοτάξιο μόνο στα πρόσωπα που έχουν τη σχετική άδεια.
- Να συνεργάζεται με τους Τεχνικούς Ασφάλειας και τους Ιατρούς Εργασίας καθ' όλη τη διάρκεια απασχόλησης στο εργοτάξιο και να ζητά τη γνώμη τους κάθε φορά που κρίνει απαραίτητο.

Ο Συντονιστής ασφάλειας κατά την εκτέλεση του έργου, ως εργαζόμενος, έχει τις υποχρεώσεις που προβλέπονται από τη νομοθεσία για τον εργαζόμενο.

Στο Συντονιστή Ασφάλειας και Υγείας είναι δυνατόν να ανατεθεί το έργο και οι αρμοδιότητες του Τεχνικού Ασφάλειας. Στην περίπτωση αυτή ο χρόνος απασχόλησης δεν συμψηφίζεται, αλλά υπολογίζεται και εκτελείται ανεξάρτητα.

Συνοπτικά οι αρμοδιότητες κάθε εμπλεκόμενου είναι:

#### **ΕΡΓΟΤΑΞΙΑΡΧΗΣ**

- Αναγγελία του έργου στις αρμόδιες αρχές
- Μέριμνα για εκπόνηση ΣΑΥ, ΦΑΥ και τήρηση τους στο εργοτάξιο
- Μέριμνα για τήρηση Ημερολογίου Μέτρων ασφαλείας
- Μέριμνα για τήρηση βιβλίου και καταλόγου ατυχημάτων
- Τήρηση των οδηγιών του επιβλέποντα και των αρμόδιων αρχών
- Αναγγελία εργατικών ατυχημάτων

#### **ΤΕΧΝΙΚΟΣ ΑΣΦΑΛΕΙΑΣ**

- Εκπόνηση εκτίμησης επαγγελματικού κινδύνου
- Παροχή υποδείξεων και συμβουλών στον εργοδότη με βιβλίο υποδείξεων
- Εκπαίδευση προσωπικού
- Έλεγχος των θέσεων εργασίας
- Επίβλεψη της ορθής χρήσης των ΜΑΠ
- Διερεύνηση αιτιών εργατικών ατυχημάτων

#### **ΓΙΑΤΡΟΣ ΕΡΓΑΣΙΑΣ**

- Υλοποίηση ιατρικών εξετάσεων
- Οργάνωση πρώτων βοηθειών
- Παροχή υποδείξεων και συμβουλών στον εργοδότη με βιβλίο υποδείξεων
- Εκπαίδευση προσωπικού
- Έλεγχος των θέσεων εργασίας

#### **ΣΥΝΤΟΝΙΣΤΗΣ ΑΣΦΑΛΕΙΑΣ**

- 
- Οργάνωση, συντονισμός και αμοιβαία ενημέρωση υπεργολάβων
  - Συντονισμός υπεργολάβων για την αναπροσαρμογή του ΣΑΥ
  - Αναπροσαρμογή του ΣΑΥ

### **ΜΗΧΑΝΙΚΟΙ ΕΡΓΟΥ**

- Εφαρμογή του ΣΑΥ στο τμήμα του έργου που έχουν αναλάβει
- Έλεγχος τήρησης των μέτρων ασφαλείας και καταγραφή στο Ημερολόγιο

### **ΕΡΓΟΔΗΓΟΙ**

- Εφαρμογή του ΣΑΥ στο τμήμα του έργου που έχουν αναλάβει
- Οργάνωση εργασίας σύμφωνα με τα προαπαιτούμενα μέτρα ασφαλείας
- Έλεγχος εφαρμογής των μέτρων ασφαλείας
- Έλεγχος χρήσης των ΜΑΠ από του εργαζόμενους
- Τήρηση των υποδείξεων του Συντονιστή ασφαλείας

### **ΥΠΕΡΓΟΛΑΒΟΙ**

- Εφαρμογή του ΣΑΥ στο τμήμα του έργου που έχουν αναλάβει
- Εκπαίδευση προσωπικού τους για θέματα ασφαλείας
- Χορήγηση ΜΑΠ στο προσωπικό τους
- Χρήση υπηρεσιών τεχνικού ασφαλείας και γιατρού εργασίας
- Γραπτή εκτίμηση επαγγελματικού κινδύνου
- Τήρηση βιβλίου υποδείξεων, βιβλίου και καταλόγου ατυχημάτων
- Αναγγελία εργατικών ατυχημάτων

### **ΠΡΟΣΩΠΙΚΟ**

- Εφαρμογή των κανόνων ασφαλείας και υγείας
- Ασφαλής χρήση εξοπλισμού και υλικών
- Χρήση ΜΑΠ
- Αποφυγή κατάργησης ή μετατροπής των διατάξεων και μηχανισμών ασφαλείας
- Αναφορά επικινδύνων καταστάσεων
- Συμμετοχή σε εκπαιδεύσεις ασφαλείας

## **7.1 ΣΥΝΤΟΝΙΣΜΟΣ ΑΝΑΔΟΧΟΥ – ΥΠΕΡΓΟΛΑΒΩΝ**

Σύμφωνα με τις προβλέψεις του ΠΔ 17/1996 και ΠΔ 305/1996, με ευθύνη του Αναδόχου, πρέπει να συντονίζονται οι δραστηριότητες εκτέλεσης του έργου. Επίσης πρέπει να γίνεται αμοιβαία ενημέρωση μεταξύ των υπεργολάβων, μέσω του Αναδόχου, για τους κινδύνους που συνεπάγονται οι εργασίες καθώς και τα μέτρα πρόληψής τους. Για την υλοποίηση του συντονισμού μεταξύ του Αναδόχου και των υπεργολάβων ακολουθείται η παρακάτω διαδικασία:

Σε κάθε υπεργολάβο, πριν την υπογραφή Ιδιωτικού Συμφωνητικού, αναλύονται οι Νομοθετικές υποχρεώσεις του, όπως καταγράφονται στο ΣΑΥ του έργου. Η τήρηση των Νομοθετικών υποχρεώσεων αποτελεί και συμβατική υποχρέωση του υπεργολάβου.

- Πριν την εγκατάσταση του υπεργολάβου στο έργο αυτός ενημερώνει τον Ανάδοχο για τα στοιχεία του εκπροσώπου του στο έργο, του τεχνικού ασφαλείας του (και του γιατρού εργασίας, εφόσον απασχολεί).
- Οι παραπάνω αρμόδιοι του υπεργολάβου παραλαμβάνουν τις Εκτιμήσεις Επαγγελματικού Κινδύνου του ΣΑΥ που σχετίζεται με τις δραστηριότητες που αναλαμβάνουν. Κάθε Εκτίμηση Επαγγελματικού Κινδύνου πρέπει να αναθεωρηθεί από το Τεχνικό Ασφάλειας της επιχείρησης.
- Με την εγκατάσταση του υπεργολάβου στο έργο γίνεται ενημέρωση του εκπροσώπου του από τον Ανάδοχο σχετικά με τη λειτουργία του εργοταξίου.

- 
- Στη συνέχεια ο εκπρόσωπος του υπεργολάβου ενημερώνει το προσωπικό του για τους κινδύνους και τα μέτρα πρόληψης τους.
  - Εφόσον κριθεί σκόπιμο, ο Ανάδοχος ενημερώνει τους ήδη εγκατεστημένους υπεργολάβους για τη δραστηριοποίηση του νέου υπεργολάβου.
  - Καθ' όλη τη διάρκεια εργασιών του υπεργολάβου στο έργο πρέπει να εφαρμόζονται μέτρα πρόληψης των κινδύνων. Για την αμοιβαία ενημέρωση των υπεργολάβων και του Αναδόχου προβλέπεται η διενέργεια συσκέψεων σε τακτά χρονικά διαστήματα που θα καθοριστούν από τον Ανάδοχο. Επίσης προβλέπεται η διενέργεια έκτακτων συσκέψεων, όταν προκύπτουν σχετικά θέματα.

Συνοπτικά:

### **ΕΠΙΛΟΓΗ ΥΠΕΡΓΟΛΑΒΩΝ**

- Ανάλυση νομοθετικών υποχρεώσεων
- Καθορισμός συμβατικών υποχρεώσεων σύμφωνα με τις νομοθετικές

### **ΠΡΙΝ ΤΗΝ ΕΓΚΑΤΑΣΤΑΣΗ**

- Ενημέρωση για στελέχωση στο έργο

### **ΕΓΚΑΤΑΣΤΑΣΗ ΣΤΟ ΕΡΓΟ**

- Παραλαβή οδηγιών ασφαλούς εργασίας
- Ενημέρωση εκπροσώπου
- Ενημέρωση προσωπικού

### **ΔΡΑΣΤΗΡΙΟΠΟΙΗΣΗ ΥΠΕΡΓΟΛΑΒΩΝ**

- Εφαρμογή μέτρων ασφαλείας

## **7.2 ΕΝΗΜΕΡΩΣΗ ΠΡΟΣΩΠΙΚΟΥ**

Σύμφωνα με τις προβλέψεις του ΠΔ 17/1996 και ΠΔ 305/1996 κάθε υπεργολάβος πρέπει να ενημερώνει το προσωπικό του για τους κινδύνους που συνεπάγονται οι εργασίες του συνεργείου, καθώς και των άλλων συνεργείων, στο εργοτάξιο. Επίσης πρέπει να ενημερώνει το προσωπικό για όλα τα σχετικά μέτρα προστασίας που λαμβάνονται, σύμφωνα με τη Νομοθεσία και το ΣΑΥ του έργου. Για την υλοποίηση της ενημέρωσης προσωπικού ακολουθείται η παρακάτω διαδικασία:

- Με την εγκατάσταση στο εργοτάξιο, εκπρόσωπος του υπεργολάβου, αφού ενημερωθεί σχετικά από τον Ανάδοχο, ενημερώνει το συνεργείο του.
- Μετά από κάθε σύσκεψη για θέματα ασφάλειας που διενεργείται στο έργο ακολουθεί ενημέρωση του προσωπικού, εφόσον προκύπτουν σχετικά θέματα.

Αντίστοιχες προβλέψεις ισχύουν και για τα συνεργεία του Αναδόχου.

## **7.3 ΕΚΠΑΙΔΕΥΣΗ ΠΡΟΣΩΠΙΚΟΥ**

Σύμφωνα με τις προβλέψεις του ΠΔ 17/1996 κάθε εργοδότης (Ανάδοχος και υπεργολάβοι) πρέπει να εξασφαλίζει σε κάθε εργαζόμενο επαρκή εκπαίδευση σε θέματα ασφάλειας και υγείας με την ευκαιρία:

- Της πρόσληψης του
- Τυχόν μετάθεσης ή αλλαγής καθηκόντων
- Εισαγωγής ή αλλαγής εξοπλισμού εργασίας και γενικότερα νέας τεχνολογίας που αφορά στην εργασία του.

Η εκπαίδευση πρέπει να προσαρμόζεται εφόσον προκύπτουν νέοι κίνδυνοι και να επαναλαμβάνεται σε τακτά χρονικά διαστήματα.

Για την υλοποίηση της εκπαίδευσης προσωπικού ακολουθείται η παρακάτω διαδικασία:

- Ο εκπρόσωπος του υπεργολάβου, με τη συνδρομή του τεχνικού ασφαλείας, εκπαιδεύει το προσωπικό του με την εγκατάσταση του υπεργολάβου στο εργοτάξιο. Η συγκεκριμένη εκπαίδευση συνιστάται να συνδυαστεί με την ενημέρωση που προβλέπεται.
- Ο εκπρόσωπος του υπεργολάβου εκπαιδεύει κάθε νεοεισερχόμενο στο έργο εργαζόμενο του συνεργείου του.
- Η παραπάνω εκπαίδευση επαναλαμβάνεται σε τακτά χρονικά διαστήματα, ανάλογα με τη διάρκεια δραστηριοποίησης του υπεργολάβου, την εμφάνιση νέων κινδύνων και την αύξηση της επικινδυνότητας των ήδη υπαρχόντων.

Αντίστοιχες προβλέψεις ισχύουν και για τα συνεργεία του Αναδόχου. Συνοπτικά:

#### **ΕΓΚΑΤΑΣΤΑΣΗ ΣΤΟ ΕΡΓΟΤΑΞΙΟ**

- Ενημέρωση εκπροσώπου συνεργείου
- Ενημέρωση – εκπαίδευση προσωπικού συνεργείου

#### **ΠΡΟΣΛΗΨΗ ΝΕΟΥ ΕΡΓΑΖΟΜΕΝΟΥ ΣΤΟ ΕΡΓΟΤΑΞΙΟ**

- Ενημέρωση – εκπαίδευση νεοεισερχόμενου

#### **ΔΡΑΣΤΗΡΙΟΠΟΙΗΣΗ ΣΥΝΕΡΓΕΙΟΥ ΣΤΟ ΕΡΓΟΤΑΞΙΟ**

- Επανάληψη εκπαίδευσης προσωπικού

	1	2	3	4	5	6	7
Διευθυντής έργου	x	x	x				
Εργοταξιάρχης	x	x	x	x			x
Μηχανικοί έργου		x	x	x			x
Συντονιστής ΤΑ	x	x	x	x			x
Υπεργολάβοι			x	x			x
Εργοδηγοί			x	x	x	x	x
Εργαζόμενοι			x	x	x	x	x

1. Βασικές αρχές ασφαλείας
2. Διαχείριση ασφαλείας
3. Νομοθετικές υποχρεώσεις
4. Οδηγίες ασφαλείας εργασίας
5. Πρώτες βοήθειες
6. Πυρασφάλεια
7. Έκτακτη ανάγκη

#### **7.4 ΔΙΑΧΕΙΡΙΣΗ ΑΤΥΧΗΜΑΤΩΝ**

Σύμφωνα με τις προβλέψεις των ΠΔ 17/1996, ΠΔ 305/1996 και ΠΔ 1073/1981 κάθε εργοδότης (Ανάδοχος και υπεργολάβοι) οφείλει σε περίπτωση ατυχήματος να εξασφαλίζει την παροχή πρώτων βοηθειών στον παθόντα. Επίσης πρέπει να μεριμνήσει για την ασφαλή διακομιδή του παθόντα σε νοσοκομειακή μονάδα (εφόσον υπάρχει σχετική ανάγκη). Επίσης πρέπει να ενημερώσει τις αρμόδιες Αρχές εντός 24 ωρών. Σε περίπτωση σοβαρού συμβάντος πρέπει να διατηρούνται αμετάβλητα όλα τα στοιχεία που μπορεί να χρησιμεύσουν στην εξακρίβωση των αιτιών του ατυχήματος. Τέλος τα στοιχεία που προκύπτουν από τη διερεύνηση του ατυχήματος πρέπει να καταχωρούνται στα αντίστοιχα αρχεία (Βιβλίο Ατυχημάτων, Βιβλίο Υποδείξεων τεχνικού ασφαλείας - γιατρού εργασίας, Κατάλογος Εργατικών Ατυχημάτων που είχαν ως συνέπεια για τον

---

εργαζόμενο ανικανότητα εργασίας μεγαλύτερη των τριών ημερών). Για τη διαχείριση των ατυχημάτων ακολουθείται η παρακάτω διαδικασία:

- Με την εγκατάσταση του Αναδόχου στο εργοτάξιο διερευνάται η ύπαρξη (και στοιχεία όπως τηλέφωνα και διευθύνσεις) νοσοκομειακών μονάδων που βρίσκονται κοντά στο εργοτάξιο.
- Με την εγκατάσταση του Αναδόχου στο εργοτάξιο οργανώνεται φαρμακείο, οποίο περιέχει κατ' ελάχιστον τα είδη που αναφέρονται στο Παράρτημα 1 του ΣΑΥ, ανάλογα με τη θέση του έργου και το συνολικό αριθμό των εργαζομένων σε αυτό.
- Κατά την εγκατάσταση κάθε υπεργολάβου στο εργοτάξιο γίνεται ενημέρωση του για θέματα οργάνωσης πρώτων βοηθειών.

Σε περίπτωση ατυχήματος:

- Όποιος αντιληφθεί το συμβάν πρέπει να προσφέρει πρώτες βοήθειες στον παθόντα, εφόσον γνωρίζει, και να ζητήσει βοήθεια (από άλλους εργαζόμενους που γνωρίζουν). Επίσης πρέπει άμεσα να ενημερωθεί ο εκπρόσωπος του εργοδότη του παθόντα.
- Ο εκπρόσωπος του υπεργολάβου, εφόσον κρίνει απαραίτητο, πρέπει να ζητήσει βοήθεια από ειδικευμένο άτομο (εντός ή εκτός εργοταξίου). Ταυτόχρονα πρέπει να ενημερώσει τον Ανάδοχο για το συμβάν. Εφόσον υπάρχει ανάγκη, ο παθών πρέπει να μεταφερθεί σε νοσοκομειακή μονάδα.
- Ο εκπρόσωπος του υπεργολάβου πρέπει να ενημερώσει τις αρμόδιες αρχές (ΚΕΠΕΚ, Αστυνομία) εντός 24 ωρών.

Μετά το ατύχημα:

- Ο τεχνικός ασφαλείας του υπεργολάβου (και ο γιατρός εργασίας, εφόσον απασχολείται), σε συνεργασία με τον εκπρόσωπο του στο εργοτάξιο, διερευνά τα αίτια του συμβάντος και προτείνει μέτρα για την αποφυγή επανάληψης στο μέλλον. Η παραπάνω διερεύνηση καταγράφεται στο Βιβλίο Ατυχημάτων ή/και στο Βιβλίο Υποδείξεων τεχνικού ασφαλείας – γιατρού εργασίας. Επίσης πρέπει να ενημερωθεί ο Κατάλογος Εργατικών Ατυχημάτων που είχαν ως συνέπεια για τον εργαζόμενο ανικανότητα εργασίας μεγαλύτερη των τριών ημερών.
- Εφόσον κριθεί απαραίτητο, προβλέπεται ενημέρωση των εργαζομένων του συνεργείου, σχετικά με τα μέτρα που πρέπει να ληφθούν για την αποφυγή επανάληψης παρόμοιου ατυχήματος στο μέλλον.

Αντίστοιχες προβλέψεις ισχύουν και για τα συνεργεία του Αναδόχου.

Σε περίπτωση σοβαρού συμβάντος πρέπει να διατηρούνται αμετάβλητα όλα τα στοιχεία που μπορεί να χρησιμεύσουν στην εξακρίβωση των αιτιών του ατυχήματος.

Συνοπτικά:

#### **ΕΓΚΑΤΑΣΤΑΣΗ ΣΤΟ ΕΡΓΟΤΑΞΙΟ**

- Διερεύνηση ύπαρξης νοσοκομειακών μονάδων κοντά στο εργοτάξιο
- Οργάνωση φαρμακείου και παροχής πρώτων βοηθειών
- Ενημέρωση συνεργείων για πρώτες βοήθειες

#### **ΣΕ ΠΕΡΙΠΤΩΣΗ ΑΤΥΧΗΜΑΤΟΣ**

- Παροχή πρώτων βοηθειών και ενημέρωση αρμοδίων
- Ενημέρωση ΕΚΑΒ και μεταφορά σε νοσοκομειακή μονάδα
- Ενημέρωση αρμοδίων αρχών εντός 24 ωρών

#### **ΜΕΤΑ ΤΟ ΑΤΥΧΗΜΑ**

- Διερεύνηση των αιτιών του συμβάντος και καταγραφή των αποτελεσμάτων
- Ενημέρωση προσωπικού για αποφυγή επανάληψης του συμβάντος

---

## 7.5 ΔΥΣΜΕΝΕΙΣ ΚΑΙΡΙΚΕΣ ΣΥΝΘΗΚΕΣ

Στο εργοτάξιο ενδέχεται να παρουσιαστούν συνθήκες καύσωνα κατά τους καλοκαιρινούς μήνες και ψύχους κατά τους χειμερινούς. Για την αντιμετώπιση τέτοιων καιρικών φαινομένων προβλέπονται (εφόσον επηρεάζουν τις εργασίες):

- Καθορισμός διαλειμμάτων διάρκειας και συχνότητας αναλόγως των καιρικών συνθηκών που επικρατούν.
- Μετακύλιση του ωραρίου (αποφυγή εργασίας στις πρωινές ώρες το χειμώνα και στις μεσημεριανές το καλοκαίρι).
- Διακοπή των εργασιών όταν οι καιρικές συνθήκες είναι δυσμενείς (καύσωνας, ψύχος, θυελλώδεις άνεμοι, έντονες βροχοπτώσεις).
- Παροχή στους εργαζόμενους πόσιμου δροσερού νερού (10°-15° C) σε συνθήκες καύσωνα και ζεστών ροφημάτων σε συνθήκες ψύχους.
- Προγραμματισμός των εργασιών που συνεπάγονται υψηλή θερμική καταπόνηση εκτός θερμοκρασιακών αιχμών, από τον υπεύθυνο του συνεργείου, και μετακύλιση ή ενίσχυση του ωραρίου ώστε να υλοποιούνται κανονικά τα διαλείμματα.

## 7.6 ΣΗΜΑΝΣΗ ΑΣΦΑΛΕΙΑΣ

Σύμφωνα με τις προβλέψεις του ΠΔ 105/1995 πρέπει να τοποθετείται σήμανση ασφάλειας όταν οι υπαρκτοί ή πιθανοί κίνδυνοι δεν μπορούν να αποφευχθούν ή να μειωθούν επαρκώς με τεχνικά μέσα συλλογικής προστασίας ή με μέτρα, μεθόδους ή διαδικασίες οργάνωσης της εργασίας.

Η σηματοδότηση ασφάλειας των χώρων εργασίας σε καμία περίπτωση δεν υποκαθιστά ή περιορίζει τη λήψη των αναγκαίων εκάστοτε μέτρων προστασίας των εργαζομένων.

Η συμμόρφωση με τη σήμανση ασφάλειας είναι υποχρεωτική και κανείς μη εξουσιοδοτημένος δεν επιτρέπεται να τη μετακινεί ή καταστρέφει.

Στο Παράρτημα 5 του ΣΑΥ παρατίθενται συνήθη σήματα ασφάλειας.

## 7.7 ΥΓΙΕΙΝΗ

Η τήρηση της υγιεινής των εργαζομένων ελέγχεται από τους επικεφαλής των τμημάτων (εργοδηγοί, εκπρόσωποι υπεργολάβων, γιατροί εργασίας). Συγκεκριμένα πρέπει οι εργαζόμενοι να μην τρώνε ή πίνουν στο χώρο εργασίας, παρά μόνο στους χώρους που προβλέπονται για την εστίασή τους. Επίσης, μέριμνα πρέπει να λαμβάνεται για την τήρηση της υγιεινής πριν το φαγητό και την αναχώρηση από το εργοτάξιο. Τα απορρίμματα από τα φαγητά πρέπει να εναποτίθενται στους κάδους απορριμμάτων. Οι κάδοι απορριμμάτων πρέπει να αδειάζονται και τα απορρίμματα να απομακρύνονται από το εργοτάξιο σε χρονικά διαστήματα, κατάλληλα επιλεγμένα, ώστε να διασφαλίζονται άριστες συνθήκες υγιεινής στο εργοτάξιο.

## ΠΑΡΑΡΤΗΜΑ 1: ΠΕΡΙΕΧΟΜΕΝΑ ΦΑΡΜΑΚΕΙΟΥ

Για τα εργοτάξια εντός κατοικημένων περιοχών τα παρακάτω είδη είναι απαραίτητο να περιέχονται στο φαρμακείο του εργοταξίου ανάλογα με τον αριθμό των εργαζομένων:

A/A	ΕΙΔΟΣ	1-25	25-50	51-100
1	Αντισηπτικό διάλυμα ιωδίου	1	1	1
2	Σκεύασμα για κάψιμο	1	2	3
3	Οινόπνευμα	1	1	1
4	Οξυζενέ	1	1	1
5	Εισπνεύσιμη αμμωνία	1	2	2
6	Αποστειρωμένες γάζες	1	2	3
7	Επίδεσμοι γάζας	2	4	6
8	Τριγωνικοί επίδεσμοι	1	1	1
9	Ελαστικός επίδεσμος	1	1	1
10	Λευκοπλάστ ρολλό	2	2	2
11	Ύφασμα καθαρισμού	1	1	1
12	Υγρό σαπουνι	1	1	1
13	Ψαλίδι	1	1	1
14	Τσιμπίδα	1	1	1
15	Βαμβάκι	1	1	1
16	Αντισταμινική αλοιφή	1	1	1
17	Σπασμολυτικό	1	1	1
18	Γάντια μιας χρήσης	1	1	1
19	Φυλλάδιο πρώτων βοηθειών	1	1	1

Για εργοτάξια εκτός κατοικημένων περιοχών, το φαρμακείο του εργοταξίου πρέπει να περιέχει επιπλέον:

A/A	ΕΙΔΟΣ	1-25	25-50	51-100
20	Ενέσιμο κορτιζονούχο	1	1	1
21	Σύριγγες πλαστικές	6	6	6
22	Δισκία αντιδιαρροικά	1	1	1
23	Δισκία αντιόξινα	1	1	1

## ΠΑΡΑΡΤΗΜΑ 2: ΧΡΟΝΟΔΙΑΓΡΑΜΜΑ ΕΚΤΕΛΕΣΗΣ ΕΡΓΟΥ

Το Χρονοδιάγραμμα του έργου επισυνάπτεται με την έναρξη των εργασιών και ενημερώνεται καθ' όλη τη διάρκεια του έργου.

## ΠΑΡΑΡΤΗΜΑ 3: ΜΕΛΕΤΗ ΚΑΤΑΣΚΕΥΗΣ ΙΚΡΙΩΜΑΤΩΝ

Η Μελέτη Κατασκευής Ικριωμάτων θα επισυναφθεί σε μεταγενέστερη φάση του έργου. Η Μελέτη Κατασκευής Ικριωμάτων θα εκπονηθεί σύμφωνα με τις προδιαγραφές του κατασκευαστή της και τα αναμενόμενα φορτία (ΚΥΑ 16440/1993).

## ΠΑΡΑΡΤΗΜΑ 4: ΕΝΔΕΙΚΤΙΚΗ ΝΟΜΟΘΕΣΙΑ ΓΙΑ ΘΕΜΑΤΑ ΑΣΦΑΛΕΙΑΣ

- N4030/2011, «Νέος τρόπος έκδοσης αδειών δόμησης, ελέγχου κατασκευών και λοιπές διατάξεις», ΦΕΚ 249<sup>Α</sup>/11
- N3850/2010 «Κύρωση του Κώδικα νόμων για την υγεία και την ασφάλεια των εργαζομένων», ΦΕΚ 84<sup>Α</sup>, ο οποίος αντικατέστησε το N1568/1985 «Υγιεινή και ασφάλεια των εργαζομένων», ΦΕΚ 117Α/85 και το ΠΔ17/1996 «Μέτρα για τη βελτίωση της ασφάλειας και της υγείας των εργαζομένων σε συμμόρφωση με τις οδηγίες 89/391/ΕΟΚ και 91/383/ΕΟΚ», ΦΕΚ 11Α/96, όπως τροποποιήθηκε με το ΠΔ159/1999 (ΦΕΚ 157Α/99)
- N3669/08 «Κύρωση της κωδικοποίησης της νομοθεσίας κατασκευής δημόσιων έργων», ΦΕΚ 116, όπως συμπληρώθηκε με το N4070/12 «Ρυθμίσεις Ηλεκτρονικών Επικοινωνιών, Μεταφορών, Δημοσίων Έργων και άλλες διατάξεις», ΦΕΚ 82<sup>Α</sup>/08
- N2696/1999 «Κύρωση του Κώδικα Οδικής Κυκλοφορίας», ΦΕΚ 57<sup>Α</sup>, όπως τροποποιήθηκε με το N3542/07 «Τροποποιήσεις διατάξεων του Κώδικα Οδικής Κυκλοφορίας», ΦΕΚ 50<sup>Α</sup>/99
- N2224/1994 «Ρύθμιση θεμάτων εργασίας, συνδικαλιστικών δικαιωμάτων, Υγιεινής – Ασφάλειας κλπ», ΦΕΚ 112Α/94, όπως συμπληρώθηκε με την ΥΑ 25231/10 «Κατηγοριοποίηση παραβάσεων και καθορισμός ύψους προστίμων που επιβάλλονται από τους Επιθεωρητές Εργασίας του Σώματος Επιθεώρησης Εργασίας (ΣΕΠΕ)», ΦΕΚ 2150Β/94
- N1430/1984 «Κύρωση της αριθμ. 62 Διεθνούς Συμβάσεις Εργασίας, που αφορά τις διατάξεις ασφάλειας στην οικοδομική βιομηχανία και τη ρύθμιση θεμάτων που έχουν σχέση με αυτή», ΦΕΚ 49Α/84
- N1396/1983 «Υποχρεώσεις λήψης και τήρησης των μέτρων ασφάλειας στις οικοδομές και λοιπά ιδιωτικά τεχνικά έργα», ΦΕΚ 126Α/83
- ΠΔ115/2012 «Καθορισμός ειδικοτήτων και βαθμίδων για τις επαγγελματικές δραστηριότητες: (α) της εκτέλεσης, συντήρησης, επισκευής και επιτήρησης της λειτουργίας μηχανολογικών εγκαταστάσεων σε βιομηχανίες και άλλες μονάδες, (β) του χειρισμού και της επιτήρησης ατμολεβήτων και (γ) της εκτέλεσης τεχνικού έργου και της παροχής τεχνικής υπηρεσίας για εργασίες ηλεκτροσυγκόλλησης και οξυγονοκόλλησης, καθορισμός επαγγελματικών προσόντων και προϋποθέσεων για την άσκηση των δραστηριοτήτων αυτών από φυσικά πρόσωπα και άλλες ρυθμίσεις», ΦΕΚ 200<sup>Α</sup>/12
- ΠΔ114/2012 «Καθορισμός ειδικοτήτων και βαθμίδων επαγγελματικών προσόντων για την επαγγελματική δραστηριότητα της κατασκευής, συντήρησης, επισκευής και επιτήρησης της λειτουργίας των εγκαταστάσεων καύσης υγρών και αερίων καυσίμων για την παραγωγή ζεστού νερού, καθορισμός επαγγελματικών προσόντων και προϋποθέσεων για την άσκηση της δραστηριότητας αυτής από φυσικά πρόσωπα και άλλες ρυθμίσεις», ΦΕΚ 199<sup>Α</sup>/12
- ΠΔ113/2012 «Καθορισμός ειδικοτήτων για την επαγγελματική δραστηριότητα του χειρισμού μηχανημάτων τεχνικών έργων, καθορισμός κριτηρίων για την κατάταξη των μηχανημάτων σε ειδικότητες και ομάδες, καθορισμός επαγγελματικών προσόντων και προϋποθέσεων για την άσκηση της επαγγελματικής αυτής δραστηριότητας από φυσικά πρόσωπα και άλλες ρυθμίσεις», ΦΕΚ 198<sup>Α</sup>/12
- ΠΔ112/2012 «Καθορισμός ειδικοτήτων και βαθμίδων επαγγελματικών προσόντων για την επαγγελματική δραστηριότητα της κατασκευής, συντήρησης και επισκευής υδραυλικών εγκαταστάσεων και προϋποθέσεις για την άσκηση της δραστηριότητας αυτής από φυσικά πρόσωπα», ΦΕΚ 197<sup>Α</sup>/12
- ΠΔ82/2010 «Ελάχιστες προδιαγραφές υγείας και ασφάλειας όσον αφορά στην έκθεση των εργαζομένων σε κινδύνους προερχόμενους από φυσικούς παράγοντες (τεχνητή οπτική ακτινοβολία), σε συμμόρφωση με την οδηγία 2006/25/ΕΚ», ΦΕΚ 145<sup>Α</sup>/10
- ΠΔ57/2010 «Προσαρμογή της Ελληνικής Νομοθεσίας προς την Οδηγία 2006/42/ΕΚ του Ευρωπαϊκού Κοινοβουλίου και του Συμβουλίου «σχετικά με τα μηχανήματα και την τροποποίηση της οδηγίας 95/16/ΕΚ» και κατάργηση των Π.Δ. 18/96 και 377/93», ΦΕΚ 97<sup>Α</sup>.



---

όπως τροποποιήθηκε με το ΠΔ81/2011, ΦΕΚ 197Α/10

- ΠΔ162/2007 «Προστασία της υγείας των εργαζομένων που εκτίθενται σε ορισμένους χημικούς παράγοντες κατά την διάρκεια της εργασίας τους, κατά τροποποίηση του π.δ. 307/1986 όπως ισχύει, σε συμμόρφωση προς την Οδηγία 2006/15/ΕΚ», ΦΕΚ 202Α/07
- ΠΔ212/2006 «Προστασία των εργαζομένων που εκτίθενται σε αμίαντο κατά την εργασία, σε συμμόρφωση με την οδηγία 83/477/ΕΟΚ του Συμβουλίου, όπως αυτή τροποποιήθηκε με την οδηγία 91/382/ΕΟΚ του Συμβουλίου και την οδηγία 2003/18/ΕΚ του Ευρωπαϊκού Κοινοβουλίου και Συμβουλίου», ΦΕΚ 212Α/06
- ΠΔ149/2006 «Ελάχιστες προδιαγραφές υγείας και ασφάλειας όσον αφορά την έκθεση των εργαζομένων σε κινδύνους προερχόμενους από φυσικούς παράγοντες (θόρυβος) σε έναρμόνιση με την οδηγία 2003/10/ΕΚ», ΦΕΚ 159Α/06
- ΠΔ 176/2005 «Ελάχιστες προδιαγραφές υγείας και ασφάλειας όσον αφορά στην έκθεση εργαζομένων σε κινδύνους προερχόμενους από φυσικούς παράγοντες (κραδασμούς), σε συμμόρφωση με την Οδηγία 2002/44/ΕΚ», ΦΕΚ 227Α/05
- ΠΔ305/1996 «Ελάχιστες προδιαγραφές ασφάλειας και υγείας που πρέπει να εφαρμόζονται στα προσωρινά ή κινητά εργοτάξια σε συμμόρφωση προς την οδηγία 92/57/ΕΟΚ», ΦΕΚ 212Α/96
- ΠΔ105/1995 «Ελάχιστες προδιαγραφές για τη σήμανση ασφάλειας ή/και υγείας στην εργασία σε συμμόρφωση με την οδηγία 92/58/ΕΟΚ», ΦΕΚ 67Α/95
- ΠΔ397/1994 «Ελάχιστες προδιαγραφές ασφάλειας και υγείας κατά τη χειρωνακτική διακίνηση φορτίων που συνεπάγεται κίνδυνο ιδίως για τη ράχη και την οσφυϊκή χώρα των εργαζομένων σε συμμόρφωση προς την οδηγία του Συμβουλίου 90/269/ΕΟΚ», ΦΕΚ 221Α/94
- ΠΔ396/1994 «Ελάχιστες προδιαγραφές ασφάλειας και υγείας για τη χρήση από τους εργαζόμενους εξοπλισμών ατομικής προστασίας κατά την εργασία σε συμμόρφωση προς την οδηγία του Συμβουλίου 89/656/ΕΟΚ», ΦΕΚ 220Α/94
- ΠΔ395/1994 «Ελάχιστες προδιαγραφές ασφάλειας και υγείας για τη χρησιμοποίηση εξοπλισμού εργασίας από τους εργαζόμενους κατά την εργασία τους σε συμμόρφωση με την οδηγία του Συμβουλίου 89/655/ΕΟΚ», ΦΕΚ 220Α/94, όπως τροποποιήθηκε με τα ΠΔ89/1999 (ΦΕΚ 94Α/99) και ΠΔ304/2000 (ΦΕΚ 241Α/00) και ΠΔ155/2004 (ΦΕΚ 121Α/04).
- ΠΔ77/1993 «προστασία των εργαζομένων από φυσικούς, χημικούς και βιολογικούς παράγοντες. Τροποποίηση και συμπλήρωση προς την οδηγία του συμβουλίου 88/642/ΕΟΚ», ΦΕΚ 34Α/93
- ΠΔ31/1990 «Επίβλεψη της λειτουργίας, χειρισμός και συντήρηση μηχανημάτων εκτέλεσης τεχνικών έργων» ΦΕΚ 11Α/90, όπως τροποποιήθηκε με το ΠΔ49/1991 (ΦΕΚ 180Α/91)
- ΠΔ225/1989 «Υγιεινή και ασφάλεια στα υπόγεια τεχνικά έργα» ΦΕΚ 106Α/89
- ΠΔ307/1986 «Προστασία της υγείας των εργαζομένων που εκτίθενται σε ορισμένους χημικούς παράγοντες κατά τη διάρκεια της εργασίας τους», ΦΕΚ 135Α, όπως τροποποιήθηκε με το ΠΔ12/2012, ΦΕΚ 19Α
- ΠΔ1073/1981 «Περί μέτρων ασφαλείας κατά την εκτέλεση εργασιών εις εργοτάξια οικοδομών και πάσης φύσεως έργων αρμοδιότητας Πολιτικού Μηχανικού», ΦΕΚ 260Α/81
- ΠΔ778/1980 «Περί των μέτρων ασφαλείας κατά την εκτέλεση οικοδομικών εργασιών», ΦΕΚ 193Α/80
- ΠΔ95/1978 «Περί μέτρων υγιεινής και ασφάλειας των απασχολουμένων εις εργασίας συγκολλήσεων» ΦΕΚ 20Α/78
- ΥΑ6690/2012 «Προϊόντα Δομικών Κατασκευών: χαρακτηριστικά, τεχνικές προδιαγραφές, διαδικασίες αξιολόγησης συμμόρφωσης και σήμανση συμμόρφωσης «CE», ΦΕΚ 1914Β/12
- ΥΑ2223/2011 «Κανονισμός Μεταλλευτικών και Λατομικών Εργασιών (ΚΜΛΕ)», ΦΕΚ 1227Β/11
- ΥΑ6952/2011 «Υποχρεώσεις και μέτρα για την ασφαλή διέλευση των πεζών κατά την εκτέλεση εργασιών σε κοινόχρηστους χώρους πόλεων και οικισμών που προορίζονται για την κυκλοφορία πεζών», ΦΕΚ 420Β/11
- ΥΑ210172009 «Όροι και προϋποθέσεις λειτουργίας των επιχειρήσεων που ασχολούνται με τις

εργασίες κατεδάφισης και αφαίρεσης αμιάντου ή/και υλικών που περιέχουν αμίαντο από κτίρια, κατασκευές, συσκευές, εγκαταστάσεις και πλοία, καθώς επίσης και με τις εργασίες συντήρησης, επικάλυψης και εγκλεισμού αμιάντου ή/και υλικών που περιέχουν αμίαντο», ΦΕΚ 1287Β/09

- ΥΑ 502/2003 «Έγκριση Τεχνικής Προδιαγραφής Σήμανσης Εκτελούμενων Οδικών Έργων εντός και εκτός κατοικημένων περιοχών ως ελάχιστα όρια», ΦΕΚ 946/03
- ΑΠ. ΔΙΠΑΔ/οικ 889/2002 «Πρόληψη και αντιμετώπιση του εργασιακού κινδύνου κατά την κατασκευή Δημοσίων Έργων», ΦΕΚ 16Β/03
- ΑΠ. ΔΙΠΑΔ/οικ 177/2001 «Πρόληψη εργασιακού κινδύνου κατά τη μελέτη του έργου», ΦΕΚ 266Β/01
- ΑΠ.ΔΕΕΠΠ/οικ 85/2001 «Καθιέρωση του Σχεδίου Ασφάλειας και Υγείας (ΣΑΥ) και του Φακέλου Ασφάλειας και Υγείας (ΦΑΥ) ως απαραίτητων στοιχείων για την έγκριση μελέτης στο στάδιο της οριστικής μελέτης ή/και της μελέτης εφαρμογής σε κάθε Δημόσιο Έργο», ΦΕΚ 686Β/01
- ΑΠ. οικ 433/2000 «Καθιέρωση του Φακέλου Ασφάλειας και Υγείας (ΦΑΥ) ως απαραίτητου στοιχείου για τη προσωρινή και οριστική παραλαβή κάθε Δημοσίου Έργου», ΦΕΚ 1176Β/00
- ΚΥΑ16440/1993 «Κανονισμός παραγωγής και διάθεσης στην αγορά συναρμολογούμενων μεταλλικών στοιχείων για την ασφαλή κατασκευή και χρήση μεταλλικών σκαλωσιών», ΦΕΚ 756Β/93
- ΥΑ130646/1984 «Ημερολόγιο Μέτρων Ασφάλειας», ΦΕΚ 154Β/84
- ΕΚΓ27/ΔΙΠΑΔ/οικ/369 «Ένταξη στα συμβατικά τεύχη (ΕΣΥ) των δημοπρατούμενων έργων, άρθρου σχετικού με τα απαιτούμενα μέτρα ασφάλειας και υγείας στα εργοτάξια» 15/10/2012
- ΕΓΚ10201/ΣΕΠΕ «Θεώρηση Σχεδίου και Φακέλου Ασφάλειας και Υγείας», 27/03/2012
- ΕΓΚ6/ΔΙΠΑΔ/οικ/215 «Διευκρινήσεις σχετικά με την εκπόνηση ΣΑΥ και ΦΑΥ των Δημοσίων Έργων» 31/03/2008

ΙΛΙΟΝ, 23/11/2018  
ΟΙ ΣΥΝΤΑΞΑΣΑ

ΙΛΙΟΝ, 23/11/2018  
ΕΛΕΓΧΘΗΚΕ  
Η Αναπληρώτρια Προϊσταμένη  
Τμήματος Μελετών







ΙΛΙΟΝ, 23/11/2018  
ΘΕΩΡΗΘΗΚΕ  
Η Προϊσταμένη Διεύθυνσης Τ.Υ

*Μαρία Παπαζήση*  
Πολιτικός Μηχανικός

*Μαρία Στρατουδάκη*  
Τοπογράφος Μηχανικός

*Αγγελική Δημητρακοπούλου*  
Αρχιτέκτων Μηχανικός

## ΠΑΡΑΡΤΗΜΑ 5: ΣΗΜΑΤΑ ΑΣΦΑΛΕΙΑΣ

Γεωμετρικό σχήμα	Σημασία
	Σήματα απαγόρευσης
	Σήματα υποχρέωσης
	Σήματα προειδοποίησης
 	Σήματα διάσωσης ή βοήθειας
 	Σήματα που αφορούν το πυροσβεστικό υλικό ή εξοπλισμό

**Σήματα απαγόρευσης**

			
Απαγορεύεται το κάπνισμα	Απαγορεύεται η χρήση γυμνής φλόγας και το κάπνισμα	Απαγορεύεται η διέλευση πεζών	Απαγορεύεται η κατάσβεση με νερό
			
Μη πόσιμο νερό	Απαγορεύεται η είσοδος στους μη έχοντες ειδική άδεια	Απαγορεύεται η διέλευση στα οχήματα διακίνησης φορτίων	Μην αγγίζετε

**Σήματα υποχρέωσης**

					
Υποχρεωτική προστασία των ματιών	Υποχρεωτική προστασία του κεφαλιού	Υποχρεωτική προστασία των αυτιών	Υποχρεωτική προστασία των αναπνευστικών οδών	Υποχρεωτική προστασία των ποδιών	
					
Υποχρεωτική προστασία των χεριών	Υποχρεωτική προστασία του σώματος	Υποχρεωτική προστασία του προσώπου	Υποχρεωτική ατομική προστασία έναντι πτώσεων	Υποχρεωτική διάβαση για πεζούς	Γενική υποχρέωση

**Σήματα  
προειδοποίησης**



Εύφλεκτες ύλες  
ή/ και υψηλή  
θερμοκρασία



Εκρηκτικές ύλες



Τοξικές ύλες



Διαβρωτικές ύλες



Ραδιενεργά υλικά



Αιωρούμενα  
φορτία



Οχήματα  
διακίνησης  
φορτίων



Κίνδυνος  
ηλεκτροπληξίας



Γενικός κίνδυνος



Κίνδυνος  
παραπατήματος

**Σήματα  
διάσωσης ή  
βοήθειας**



Πρώτες βοήθειες



Φορείο



Θάλαμος  
καταιονισμού  
ασφαλείας



Πλύση ματιών



Τηλέφωνο για  
διάσωση και  
πρώτες βοήθειες

Όταν πρέπει να δείξουμε την κατεύθυνση που πρέπει να ακολουθήσουμε για να φτάσουμε  
στα μέσα βοήθειας ή διάσωσης τότε τα αντίστοιχα σήματα συνδυάζονται ανάλογα με τα  
παρακάτω σήματα κατεύθυνσης



**Σήματα που  
αφορούν το  
πυροσβεστικό  
υλικό ή  
εξοπλισμό**



Πυροσβεστική  
μάνικα



Σκάλα



Πυροσβεστήρας



Τηλέφωνο για την  
καταπολέμηση  
πυρκαγιών

Όταν πρέπει να δείξουμε την κατεύθυνση που πρέπει να ακολουθήσουμε για να φτάσουμε  
στον πυροσβεστικό εξοπλισμό τότε τα αντίστοιχα σήματα συνδυάζονται ανάλογα με τα  
παρακάτω σήματα κατεύθυνσης





**ΑΣΤΙΚΕΣ ΟΔΟΙ**

**ΕΡΓΟΤΑΞΙΑ ΜΑΚΡΑΣ ΔΙΑΡΚΕΙΑΣ**

### Σχέδιο 3.1.1 : Στένωση λωρίδας.

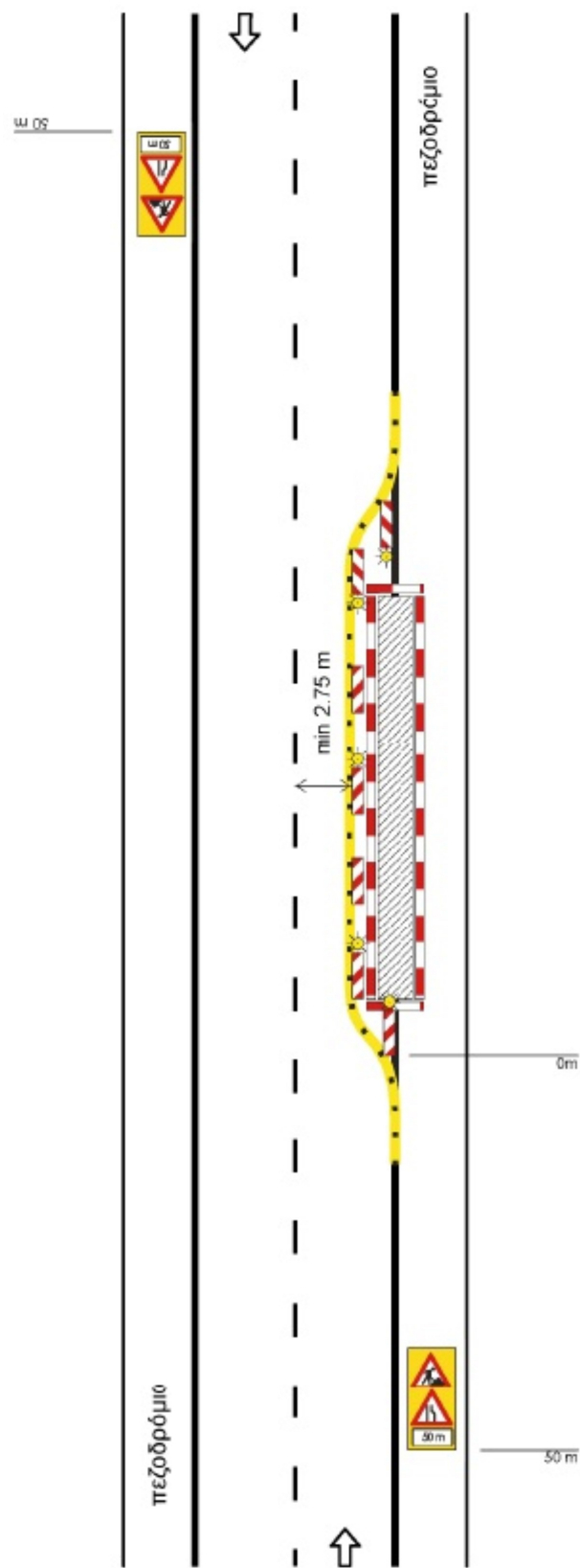

### Σχέδιο 3.1.2 : Εναλλάξ κυκλοφορία των δύο κατευθύνσεων.

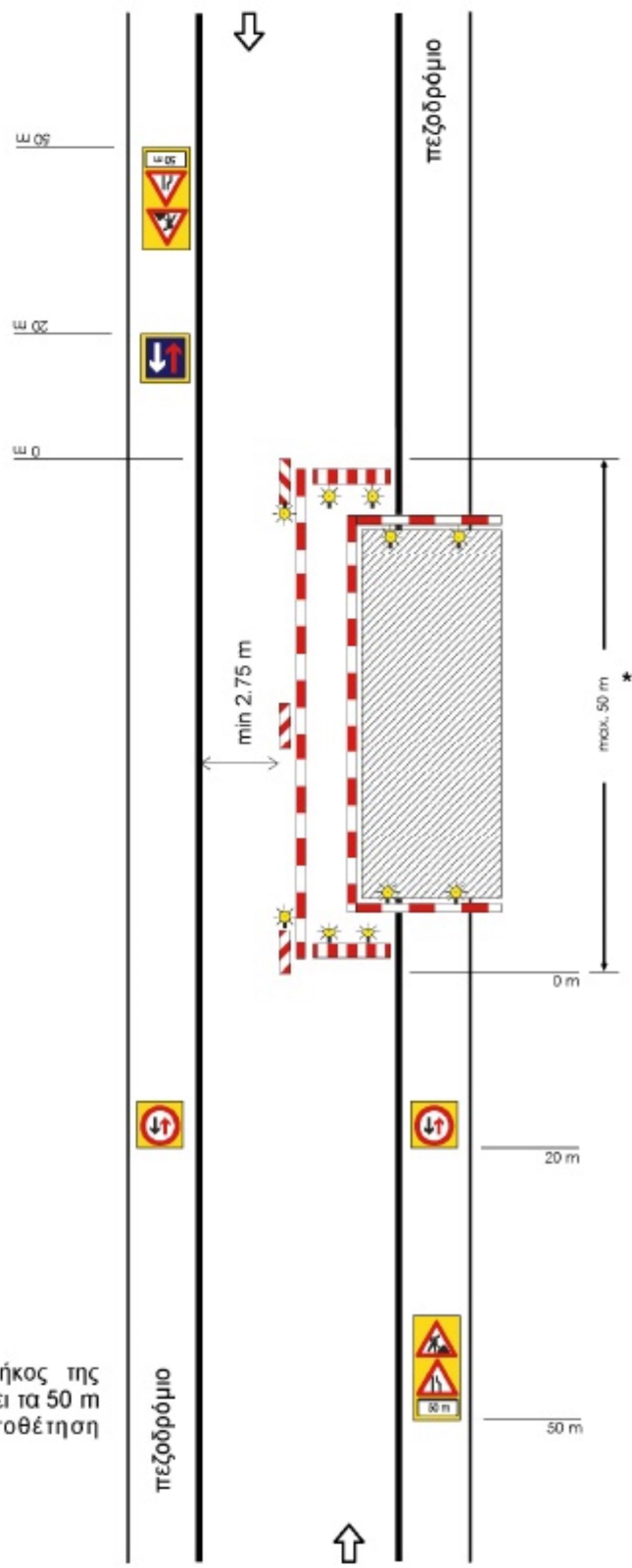

**ΣΗΜΕΙΩΣΗ:**  
 \* Σε περίπτωση που το μήκος της εργασιολογικής ζώνης υπαρβαίνει τα 50 m είναι υποχρεωτική η τοποθέτηση φωτεινής σηματοδότησης.

**Σχέδιο 3.1.3 : Εργοτάξιο σε περιοχή συμβολής οδών.**

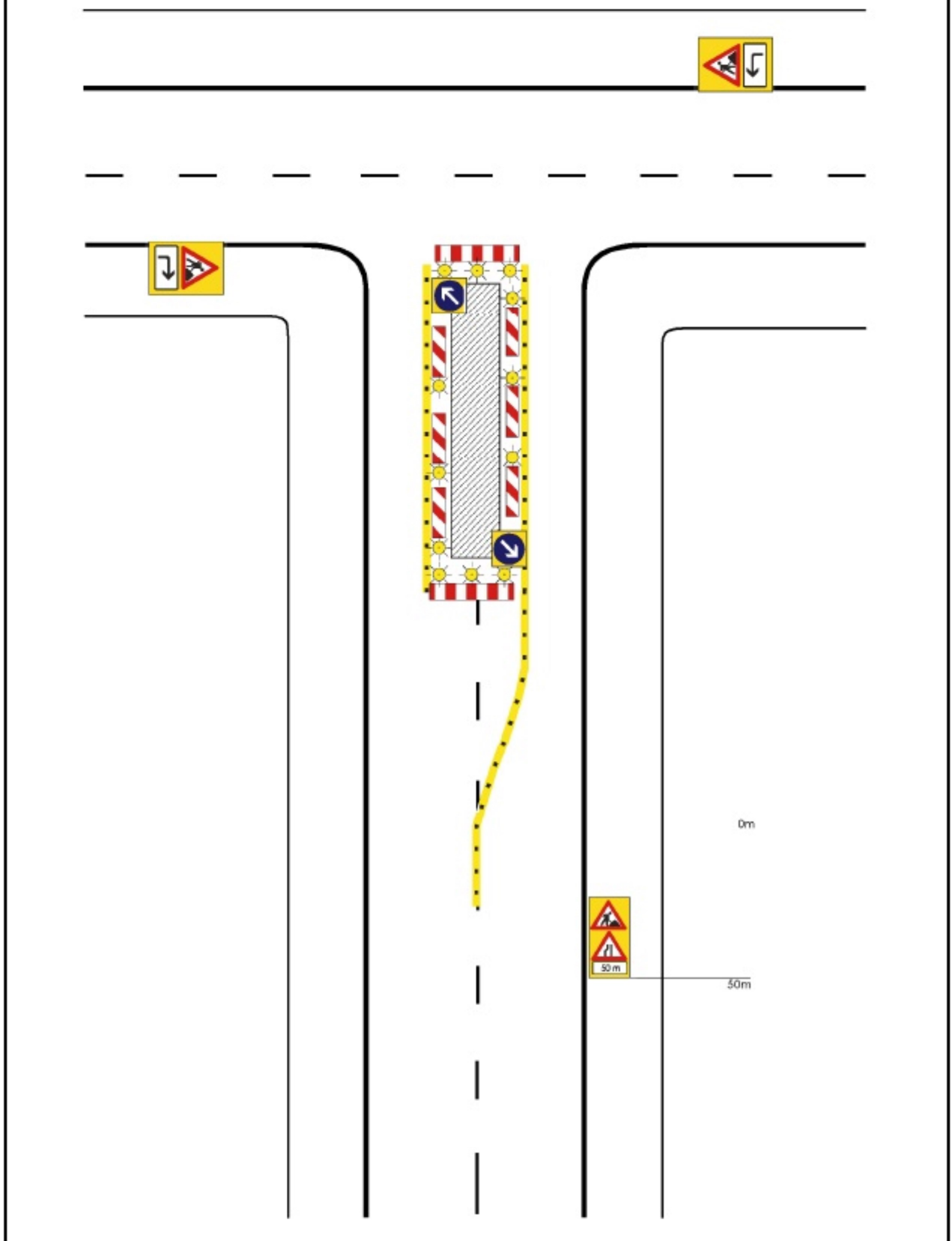



**Σχέδιο 3.1.4 : Εργοτάξιο σε περιοχή συμβολής οδών με αποκλεισμό πρόσβασης.**

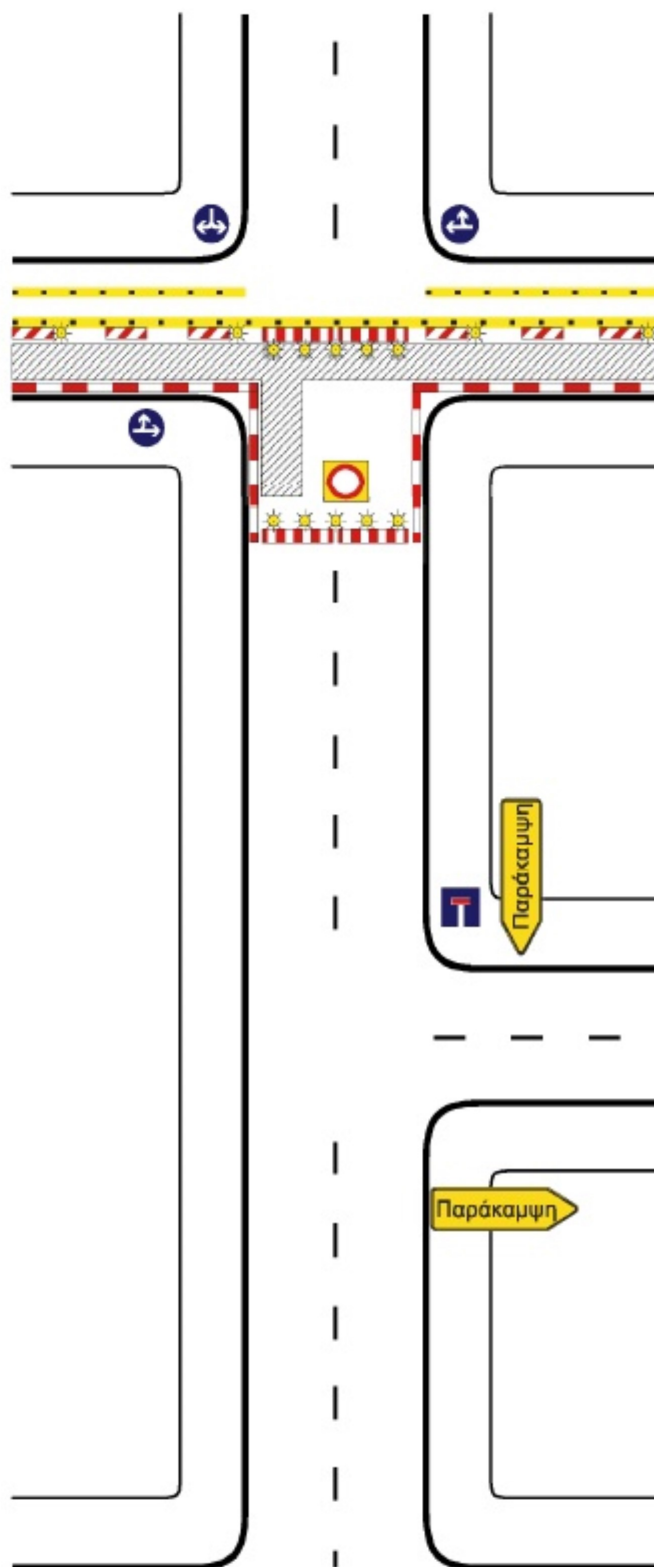

Σχέδιο 3.1.5 : Εργοτάξιο επί του πεζοδρομίου.

ΣΗΜΕΙΩΣΗ:  
Ελάχιστο πλάτος  
 $A = 1,20\text{ m}$

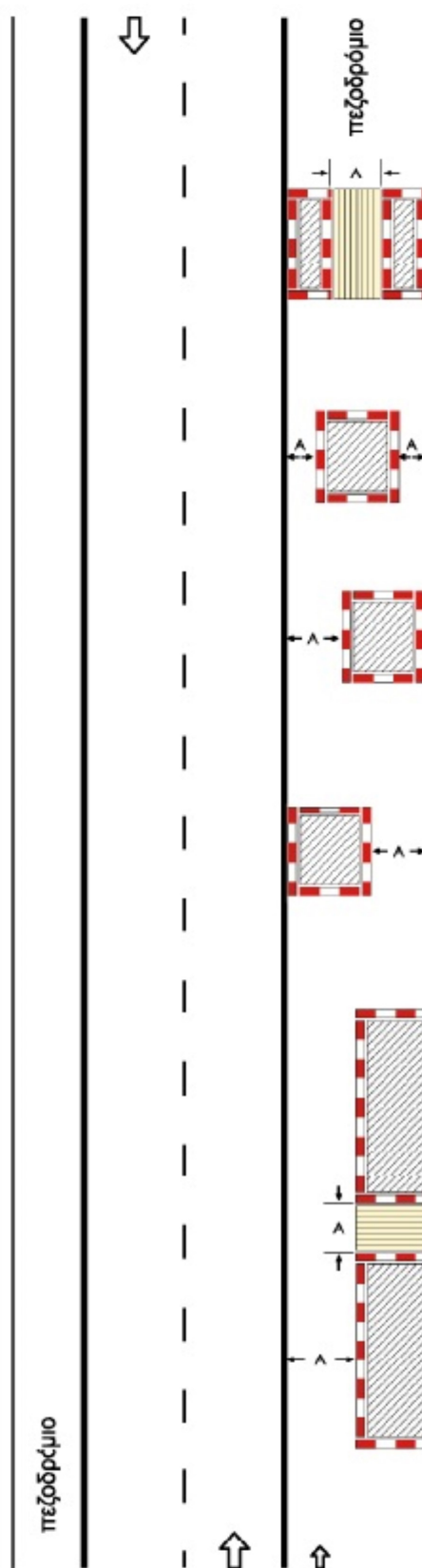

**Σχέδιο 3.1.6 : Εργοτάξιο επί του πεζοδρομίου με στένωση λωρίδας.**

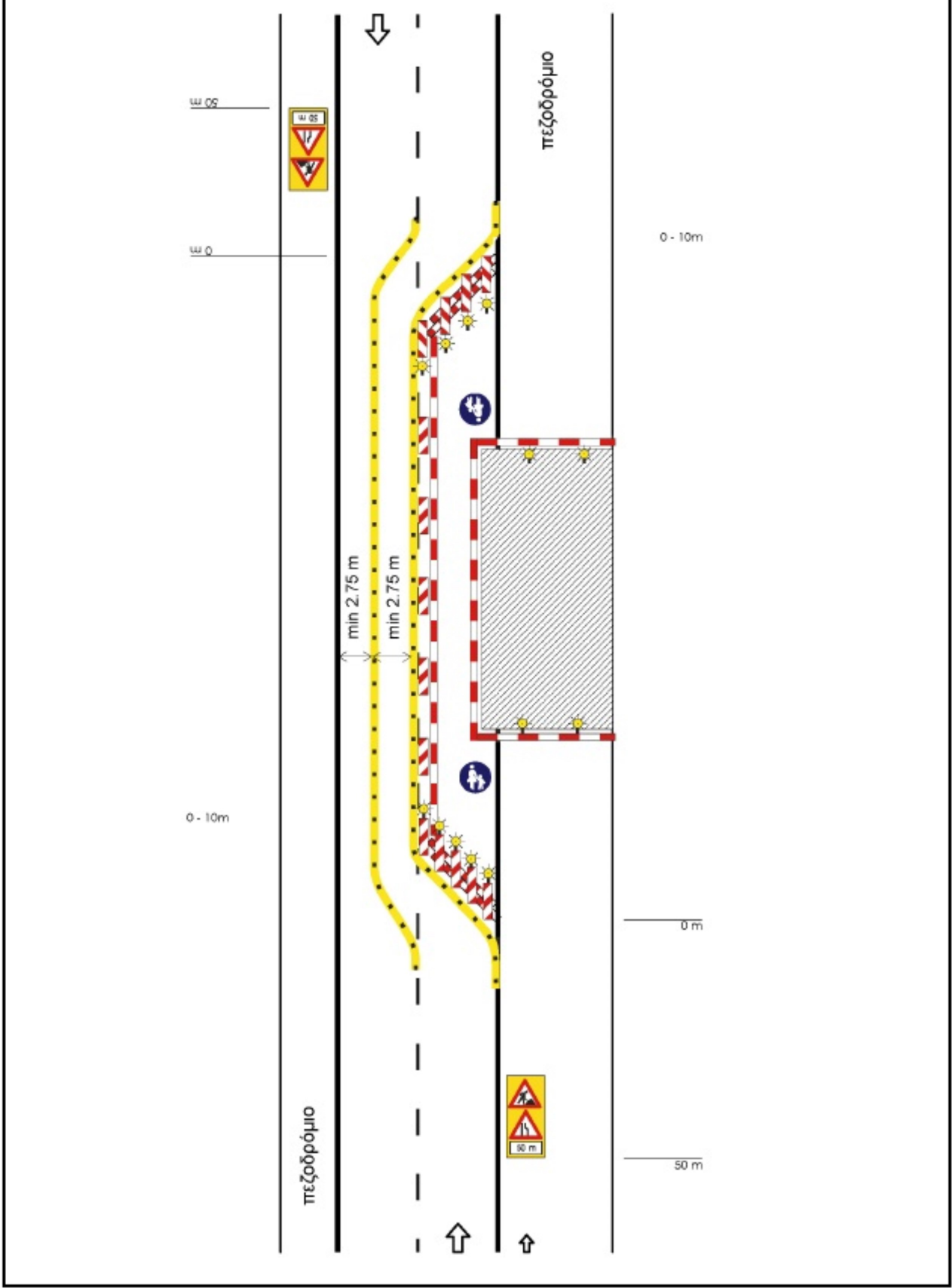

### Σχέδιο 3.2.1 : Αποκλεισμός λωρίδας σε κύρια αστική οδό.

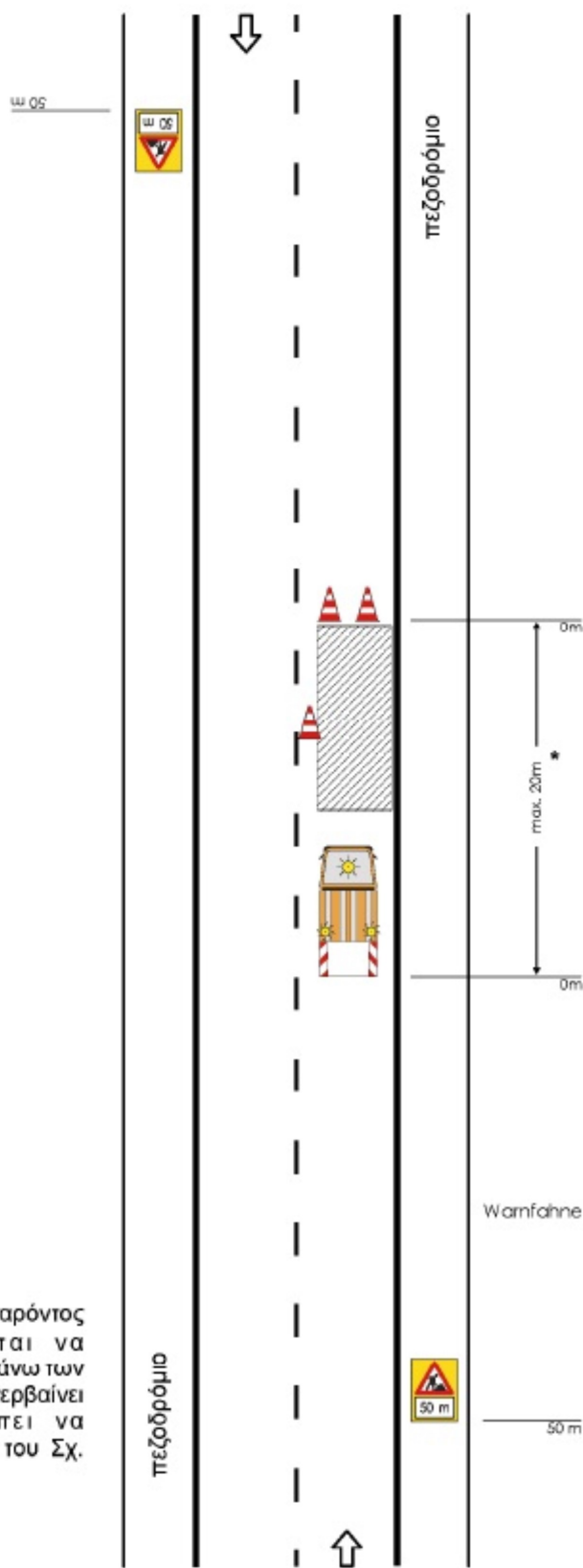

**ΣΗΜΕΙΩΣΗ:**

\* Η εργοταξιακή μορφή του παρόντος σχήματος δεν επιτρέπεται να χρησιμοποιείται σε ζώνη μήκους άνω των 20 m. Αν η εργοταξιακή ζώνη υπερβαίνει αυτό το μήκος θα πρέπει να χρησιμοποιείται η διαρρύθμιση του Σχ. 3.1.1.

### Σχέδιο 3.2.2 : Αποκλεισμός λωρίδας σε τοπική αστική οδό.

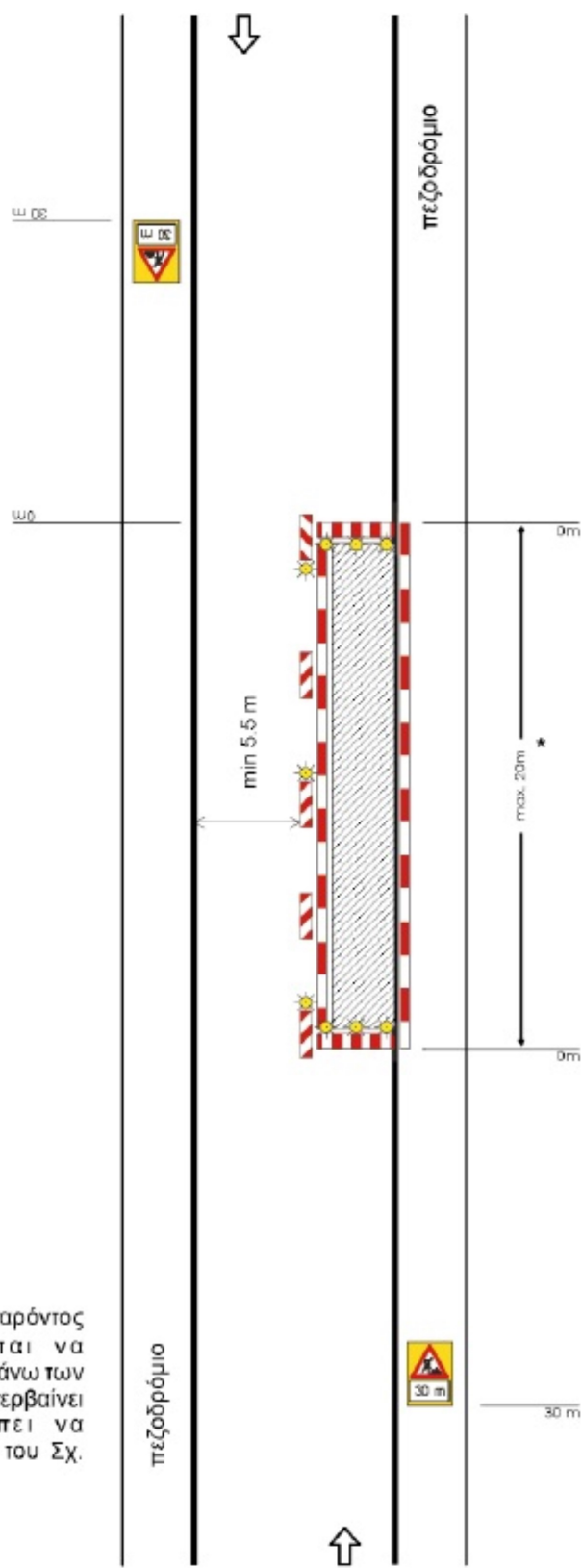

#### ΣΗΜΕΙΩΣΗ:

\* Η εργοταξιακή μορφή του παρόντος σχήματος δεν επιτρέπεται να χρησιμοποιείται σε ζώνη μήκους άνω των 20 m. Αν η εργοταξιακή ζώνη υπερβαίνει αυτό το μήκος θα πρέπει να χρησιμοποιείται η διαρρύθμιση του Σχ. 3.1.2.